

Sak

Reguleringsplan for Skulkehovd feriegrend

Nore og Uvdal k, Buskerud

| Dok.nr. | Dato   | Dokument (type, tittel)  | Merknader                                 |
|---------|--------|--|---|
| 1       | 040784 | Reguleringsplan m/følgeskriv fra Fylkesmannen i Buskerud                             | Jnr 1513<br>Saksdokumenter sendes i retur |
| 2       | 090784 | Brev UO v/E.K.Hougen - Fylkesmannen i Buskerud                                       |   |
| 3       | 270784 | Notat fra H.Jacobsen om rekognosering i området                                      |   |
| 4       |        | Kart   |   |
| 5       |        | Kopi av ØK-rapport   |   |
| 6       | 280884 | Innberetning v/T.H.Haraldsen   |   |
| 7       | 130984 | Notat om telefon til fylkesmannen  |   |
| 8       | 270984 | Brev UO - Fylkesmannen   |   |
| 9       | 121184 | Brev Paul Kveta - UO   |   |
| 10      | 060585 | Brev UO - Miljøverndepartementet<br>oversendelse av anke over avslått utbyggingsplan |   |
| 11      | 090785 | Brev Paul Kveta - UO   |   |
| 12      | 240785 | Brev UO - Paul Kveta   |   |
| 13      | 160985 | Brev MD - UO   |   |
| 14      | 160985 | Brev UO - Paul Kveta   |   |
| 15      | 071185 | Brev UO - Fylkesmannen i Buskerud  |   |



FYLKESMANNEN I BUSKERUD

|                 |            |
|-----------------|------------|
| OLDSAKSAMLINGEN |            |
| J.nr. 001513    | 06 JULI 84 |
| SAKSB. AEC      | ARK.Nr.    |

Universitetet i Oslo  
Oldsaksamlingen  
Fredriks gt. 2  
0164 OSLO 2.

DERES REF.

VÅR REF. (BES OPPGITT VED SVAR)

Jnr. 5502/83 ark. 714.8 OAB

DATO

4. juli 1984

REGULERINGSPLAN FOR OMRÅDET SKULKEHOVD FERIEGREND.  
NORE OG UVDAL KOMMUNE.

Overnevnte reguleringsforslag er mottatt hos fylkesmannen for stadfesting i medhold av § 27 i bygningsloven av 18. juni 1965, jfr. fullmakt av 2. juli 1973 fra Miljøvern-departementet.

En ber herved om Oldsaksamlingens uttalelse til reguleringsplanforslaget.

./.. Vedlagte saksdokumenter bes sendt i retur med uttalelsen.

Etter fullmakt

*Olfrid Buer*

Olfrid Buer



# REGULERINGSPLAN "SKULKEHOVD FERIEGRENND"

7

## BESKRIVELSE

### 1. PLANOMRÅDET

#### 1.1 BELIGGENHET OG ADKOMST

OMRÅDET LIGGER I HOVEDSAK VEST FOR SKULKEHOVD MELLOM SMÅDØLVEIEN OG SJUGURDSHOVD.

DET PLANLEGGES ADKOMST TIL OMRÅDET FRA SMÅDØLSVEIEN.

#### 1.2 AVGRENSNING AV OMRÅDET

OMRÅDET ER PÅ PLANKART VIST MED REGULERINGSGRENSE.

FRA SMÅDØLVEIEN I NORD FØLGER GRENSEN GUDBRANDSBEKK SYD- OG ØSTOVER TIL SYD FOR SKULKEHOVD. HERFRA GÅR GRENSEN I ØST-/NORD-ØSTLIG RETNING CA. 200 M., HVOR GRENSEN FORTSETTER CA. 150 M. I NORDLIG RETNING, ~~FORTSETTER CA. 150 M. I NORDLIG RETNING,~~ FORTSETTER SÅ VIDERE CA. 260 M. I VESTLIG RETNING TIL TOPPEN AV SKULKEHOVD, HERFRA CA. 270 M. I NORD-/NORD-VESTLIG RETNING TIL "NORDØSTRE" HJØRNE AV SETERVOLL, LANGS VOLLENS ØSTGRENSE TIL SMÅDØLVEIEN OG LANGS DENNE TILBAKE TIL UTGANGSPUNKTET.

#### 1.3 EIENDOMSFORHOLD

OMRÅDET OMFATTER DELER AV EIENDOMMENE 20/1, 21/1 OG 22/1, OG LIGGER I SIN HELHET PÅ TROLLTJØRNSTØL SAMEIE.

EIENDOMMEN 20/1 EIES AV PAUL OG REIDAR KVETA,  
EIENDOMMEN 21/1 EIES AV OLA NØRSTEBØ,  
EIENDOMMEN 22/1 EIES AV GUNNAR BJERKEFLÅTA.

#### 1.4 OVERORDNEDE PLANER

OMRÅDET SOM DENNE PLANEN OMFATTER, LIGGER I FJELLPLANOMRÅDE IX A. STRAND- OG FJELLPLANLOVEN ER GJORT GJELDENE FOR NØRE OG UVDAL KOMMUNE AV MILJØVERNDEPARTEMENTET 4.8.75. ETTER DETTE TIDSPUNKT ER DET UTARBEIDET RETNINGSLINJER FOR 10 FJELLPLANOMRÅDER I NØRE OG UVDAL KOMMUNE.

RETNINGSLINJER FOR FJELLPLANOMRÅDE IX A.

RETNINGSLINJENE FOR DETTE OMRÅDET BLE GODKJENT AV FYLKESUTVALGET 21.2.79. DE ER SOM FØLGER:

"ALL VIDERE UTBYGGING I DELOMRÅDE A SKAL SKJE ETTER STADFESTEDE REGULERINGSPLANER. DA DETTE OMRÅDET ER ET MYE BENYTTET UTFARTSOMRÅDE, BØR ETTER FYLKESUTVALGETS MENING, FREMTIDIG UTBYGGING I DET VESENTLIGSTE SKJE I FORM AV TURISTBEDRIFTER. VED UTBYGGINGEN MÅ TAS HENSYN TIL TREKKVEIEN FOR REIN OG DYRKINGSAREALENE I OMRÅDET. FYLKESUTVALGET FINNER DET IKKE HENSIKTMESSIG Å FASTSETTE AVGRENSNING OG RETNINGSLINJER FOR UTARBEIDING AV FJELLPLAN FOR DELOMRÅDE A."

## 1.5 NATURFORHOLD, LANDSKAP

OMRÅDET LIGGER I FJELLTERRENG MED FIN UTSIKT MOT SYD, VEST OG NORD-ØST.

OMRÅDET SKRÅNER SVAKT MOT VEST/NORD-VEST, OG BESTÅR AV STORE MYRLENDTE AREALER UTEN VEGETASJON OG TØRRERE OMRÅDER MED TIL DELS TETT VEGETASJON AV BJØRK.

ÅPNE OMRÅDER HOLDES FRI FOR BEBYGGELSE.

## 2. PLANFORSLAGET

### 2.1 ADKOMST, PARKERING

FRA SMÅDØLVEIEN ANLEGGES ADKOMSTVEI I GRENSEN MELLOM ÅPNE MYROMRÅDER (SKAL IKKE BEBYGGES) OG TØRRERE VEGETASJONSKLEDDER OMRÅDER SOM KAN VÆRE AKTUELLE BYGGEOMRÅDER. DET ANLEGGES PARKERINGSPLASSER I TILKNYTNING TIL ADKOMSTVEI VED AKTUELLE BYGGEOMRÅDER.

PARKERINGSPLASSENE DIMENSJONERES MED 1,5 BILPLASSER PR. HYTTE.

ADKOMSTVEIEN ER PLANLAGT SLIK AT DEN KAN FØRES VIDERE TIL UTBYGGINGSOMRÅDE 4.3 I SJUGURDSHOVD (KFR. "TURISTPLAN FOR DAGALIFJELL OG ØVRE UVDAL").

### 2.2 BYGGEOMRÅDER

INNENFOR PLANOMRÅDET ER VIST 6 MULIGE BYGGEOMRÅDER FOR HYTTER - FELT A - F. AV DISSE SKAL KUN FELTENE C, D OG E MED TILSAMMEN 15 HYTTER BYGGES UT NÅ. AV DE TRE FELTENE C, D OG E SKAL DE TRE PARTENE I SAMEIET BYGGE UT HVERT SITT. PARTENE I SAMEIET BYGGER OG VEDLIKEHOLDER I FELLESSKAP ADKOMSTVEI OG PARKERINGSPLASSER.

FELT A, B OG F ER VIST SOM "EVENTUELLE FREMTIDIGE BYGGEOMRÅDER", OG SKAL VÆRE RESERVEAREAL FOR MULIG UTVIDELSE I FREMTIDEN. EVENTUELL UTBYGGING AV DISSE OMRÅDER KAN FØRST SKJE ETTER UTARBEIDELSE AV NY BEBYGGELSESPPLAN SOM SKAL GODKJENNES AV NORE OG UVDAL BYGNINGSRÅD.

DET ER OGSÅ MEDTATT ET OMRÅDE FOR EVENTUELT SERVICEBYGG I TILKNYTNING TIL HYTTEOMRÅDENE. DETTE OMRÅDET KAN BEBYGGES ETTER UTARBEIDELSE AV BEBYGGELSESPPLAN SOM SKAL GODKJENNES AV NORE OG UVDAL BYGNINGSRÅD.

### 2.3 VANNFORSYNING

VANNFORSYNING SKAL TILFREDSSTILLE BYGNINGSLOVENS § 65.

VANN FORESLÅS SKAFFET FRA BOREBRØNN (-ER) SOM FORSYNER TAPPESTEDER I HYTTEOMRÅDENE OG EVENTUELT OMRÅDE FOR SERVICEBYGG.

### 2.4 AVLØP

FOR FRITTLIGGENDE HYTTER FORUTSETTES BENYTTET MULLDO-TOALETT I HVER HYTTE. DET FORUTSETTES IKKE INNLAGT



VANN - VANNFORSYNING FRA VANNPOSTER.

I EVENTUELT SERVICEBYGG FORUTSETTES INSTALLERT VANN-  
SPARENDE KLOSETTER MED AVLØP TIL TETT TANK.  
TØMMING AV DENNE TANK FORUTSETTES Å SKJE I SAMSVAR MED  
GJELDENDE FORSKRIFTER/PRAKSIS I NORE OG UVDAL KOMMUNE.

VASKEAVLØP FOR EVENTUELT SERVICEBYGG FORUTSETTES  
FØRT TIL INFILTRASJONSOMRÅDE OG INFILTRERT I SAMSVAR  
MED GJELDENDE REGLER.

FØR EVENTUELL BYGGING AV SERVICEANLEGG SKAL DET FORELIGGE  
GODKJENT SØKNAD OM UTSLIPP AV AVLØPSVANN.

## 2.5 RENOVASJON

RENOVASJON FORUTSETTES GJENNFØRT ETTER DE TIL ENHVER  
TID GJELDENDE KOMMUNALE BESTEMMELSER.

REGULERINGSBESTEMMELSER I TILKNYTNING TIL REGULERINGSPLAN  
FOR "SKULKEHOVD FERIAEGREND" SOM OMFATTER DEL AV  
EIENDOMMENE 20/1, 21/1, 22/1.

§ 1

1. PLANOMRÅDET

DET REGULERTE OMRÅDE ER PÅ PLANKART VIST MED  
REGULERINGSGRENSE.

DE FØLGENDE REGULERINGSBESTEMMELSER INNDELES I:

- A. FELLESBESTEMMELSER
- B. HYTTEOMRÅDER
- C. OMRÅDE FOR SERVICEANLEGG
- D. OMRÅDE FOR LANDBRUK
- E. FELLES FRIOMRÅDE

§ 2

A. FELLESBESTEMMELSER

- A.1 VED SIDEN AV DISSE REGULERINGSBESTEMMELSER GJELDER  
BESTEMMELSENE I BYGNINGSLOVEN OG BYGNINGSVEDTEKTENE  
I NORE OG UVDAL KOMMUNE.  
MINDRE VESENTLIGE UNNTAK FRA DISSE REGULERINGSBESTEMMEL-  
SER KAN, HVOR SÆRLIGE GRUNNER TALER FOR DET, TILLATES  
AV BYGNINGSRÅDET INNENFOR RAMMEN AV BYGNINGSLOVEN  
OG BYGNINGSVEDTEKTENE.
- A.2 DISSE REGULERINGSBESTEMMELSER SKAL VÆRE EN DEL AV  
KONTRAKTEN VED SALG/BORTBYGSLING AV HYTTETOMTER/  
HYTTER.

§ 3

B. HYTTEOMRÅDER

B.1 BEBYGGELSENS UTFORMING OG PLASSERING

A. HYTTEPLASSERING SKAL MARKERES I TERRENGET MED  
NUMMERPLATE.  
HYTTENE SKAL PLASSERES SOM VIST PÅ PLANKARTET.  
BEBYGGELSEN KAN BARE OPPFØRES I 1 ETASJE.  
NUMMERPLATEN SOM ANGIR TOMTEN, SKAL VED BYGGING  
LIGGE INNENFOR HYTTAS YTTERVEGGER.

B. DET ER BARE TILLATT Å FØRE OPP EN HYTTE MED  
UTHUS PÅ TOMTA. UTHUS BØR FORTRINNSVIS BYGGES  
SAMMEN MED HYTTA.

B.2 BEBYGGELSEN

A. TAK SKAL FORTRINNSVIS UTFØRES SOM SALTAK, MED



TAKVINKEL MELLOM 22<sup>0</sup> OG 30<sup>0</sup>, TAKSAMMENSKJÆRINGER OG KNEKK I TAKFLATENE BØR UNNGÅS.

B. BYGGES HYTTA PÅ PELER ELLER STOKKER, SKAL EVENTUELLE MELLOMROM MELLOM HYTTEVEGGEN OG BAKKEN TETTES IGJEN.

### B.3 MATERIALFORBRUK OG FARGER

BEBYGGELSEN SKAL MEST MULIG UNDERORDNE SEG NATURPREGET I OMRÅDET MED EN ENKEL OG HARMONISK UTFORMING, MATERIAL- OG FARGEVIRKNING.

DET SKAL FORTRINNSVIS NYTTES MATERIALER OG FARGER SOM HAR SAMHØRIGHET MED DE NATURGITTE OMGIVELSER (NATURSTEIN, TREVERK, SKIFER, TORV, MØRKE JORDFARGER, BRUN ELLER GRÅ BEIS).

ALLE UTVENDIGE BYGNINGSDELER, INKLUSIVE VINDSKIER, VINDUSOMRAMMINGER OG HJØRNEBORD SKAL HA SAMME MØRKHETSGRAD. DØR- OG VINDUSRAMMER KAN GIS NOE AVVIKENDE FARGE, LYSE ELLER STERKE FARGER SOM GIR STOR KONTRASTVIRKNING MOT OMGIVELSENE, VIL IKKE BLI TILLATT. BYGNINGSRÅDET KAN FORLANGE HYTTA MALT OM HVIS DEN BLIR FARGESATT PÅ EN SKJEMMENDE MÅTE.

TAKTEKKING SKAL UTFØRES MED TEKNINGSMATERIALER, SOM HAR EN MATT OG MØRK VIRKNING. (F.EKS. TORV, SKIFER ETC.).

HOVEDHUS OG UTHUS SKAL HA MEST MULIG ENSARTET OG SAMMENHENGENDE FORM, MATERIALVIRKNING OG FARGE.

### B.4 TERRENG OG VEGETASJON

EKSISTERENDE VEGETASJON SKAL SØKES BEVART, INGEN TOMT MÅ BEPLANTES MED TRÆR OG BUSKER SOM KAN VÆRE TIL HINDER FOR ALMENHETENS FERDSEL.

BYGGEARBEIDER SKAL UTFØRES UNDER ALL MULIG HENSYNTAGEN TIL TERRENG OG VEGETASJON. I TILFELLE HVOR DET FOREKOMMER UTGRAVDE MASSER, BØR DISSE HENLEGGES PÅ STEDER DER DE IKKE VIRKER SKJEMMENDE. PLANERING I STØRRE UTSTREKNING BØR IKKE TILLATES.

### B.5 GJERDER O.L.

GJERDER TILLATES I ALMINNELIGHET IKKE OPPFØRT. NÅR SÆRLIGE FORHOLD TILSIER DET, ELLER NÅR GJERDER INNGÅR SOM ET VESENTLIG LEDD I BEBYGGELSENS GRUPPERING OG UTFORMING, KAN BYGNINGSRÅDET TILLATE INNGJERDING AV INNTIL 200 M<sup>2</sup> GRUNN, BEBYGD AREAL MEDREGNET.

EVENTUELT GJERDE MÅ UTFØRES AV TREMATERIALER ELLER NATURSTEIN.

### B.6 VEIER, PARKERINGSPLASSER, ADKOMSTSTIER

DET ER IKKE TILLATT Å OPPARBEIDE ANDRE KJØREVEIER ENN DE SOM ER VIST PÅ PLANKARTET.

FRA PARKERINGSPLASSENE SKAL DET FØRES ADKOMSTSTIER/TRAKTORVEIER FREM TIL DE ENKELTE HYTTEOMRÅDER SOM VIST PÅ PLANKARTET.

ADKOMSTSTI TIL DEN ENKELTE HYTTE ANLEGGES I SAMRÅD MED BYGNINGSRÅDET.

PARKERINGSPLASSENE ER DIMENSJONERT MED 1,5 BILPLASSER PR. HYTTE.

#### § 4

### C. OMRÅDE FOR SERVICEANLEGG

#### C.1 BEBYGGELSENS UTFORMING OG PLASSERING

BEBYGGELSEN KAN OPPFØRES I 1 ETASJE.

#### C.2 BEBYGGELSEN

TAK SKAL FORTRINNSVIS UTFØRES SOM SALTAK, MED TAKVINKEL MELLOM 22° OG 30°.

#### C.3 MATERIALFORBRUK OG FARGER

BEBYGGELSEN SKAL MEST MULIG UNDERORDNE SEG NATURPREGET I OMRÅDET MED EN ENKEL OG HARMONISK UTFORMING, MATERIAL- OG FARGEVIRKNING.

DET SKAL FORTRINNSVIS NYTTES MATERIALER OG FARGER SOM HAR SAMHØRIGHET MED DE NATURGITTE OMGIVELSER (NATURSTEIN, TREVERK, SKIFER, TORV, MØRKE JORDFARGER, BRUN ELLER GRÅ BEIS).

ALLE UTVENDIGE BYGNINGSDELER, INKLUSIVE VINDSKIER, VINDUSOMRAMMINGER OG HJØRNEBORD SKAL HA SAMME MØRKHETSGRAD. DØR- OG VINDUSRAMMER KAN GIS NOE AVVIKENDE FARGE, LYSE ELLER STERKE FARGER SOM GIR STOR KONTRASTVIRKNING MOT OMGIVELSENE, VIL IKKE BLI TILLATT. BYGNINGSRÅDET KAN FORLANGE ANLEGGET MALT OM HVIS DET BLIR FARGESATT PÅ EN SKJEMMENDE MÅTE.

TAKTEKKING SKAL UTFØRES MED TEKNINGSMATERIALER, SOM HAR EN MATT OG MØRK VIRKNING (TORV, SKIFER ETC.).

#### § 5

### D. OMRÅDE FOR LANDBRUK

D.1 INNENFOR OMRÅDET ER DET TILLATT Å OPPFØRE BYGNINGER SOM HAR DIREKTE TILKNYTNING TIL BRUKEN AV AREALENE.

#### § 6

### E. FELLES FRIOMRÅDE

E.1 EVENTUELL OPPARBEIDING AV FRIOMRÅDET SKAL SKJE ETTER PLAN GODKJENT AV BYGNINGSRÅDET.

E.2 ALMENN FERDSEL I OMRÅDET ER TILLATT.

E.3 GRUNNEIERNES BEITERETT I OMRÅDET KAN UTØVES SOM TIDLIGERE.

RØDBERG, 15.02.83 ØL

RØDBERG 02.01.84 ØL REV.



# Dokumentfortegnelse

juar 5502/83  
ark 714.8  
JR

vedkommende "Skulkehovd Feriested," Nore og Uvdal kommune

| Nr. | Dokumentets art og datum                    | Anm.      |
|-----|---|-----------|
| 1   | Saputskrift av Bygningsradets motebok       | 24.2.83.  |
| 2   | Planforslag av 15.2.83                      |           |
| 3   | Saputskrift av generalplanutvalgets motebok | 7.6.83.   |
| 4   | Saputskrift av Landbruksnemndas motebok     | 13.6.83.  |
| 5   | Saputskrift av Viltnemndas motebok          | 13.6.83.  |
| 6   | Brev fra Friluftsnemnda                     | 22.6.83.  |
| 7   | Saputskrift av Bygningsradets motebok       | 7.7.83.   |
| 8   | Saputskrift av Kommunestyrets motebok       | 10.10.83. |
|     |   |           |



# NORDRE OG UVDAL KOMMUNE

3630 Røyberg. 18/7-83.  
Ark. nr. 504 VI/gk.

## SÆRUTSKRIFT

Kommunestyresak nr. 124/83.

### REGULERINGSPLAN "SKULLEFORD FERDSTRØM."

Denne planen ble første gang behandlet av bygningsrådet i møte 24/2-83, sak 39. Bygningsrådet vedtok å legge planen ut til off. ettersyn i samsvar med bygningslovens § 27.3. Samtidig ble planen sendt nemnder og råd til uttalelse.

Viltneemnda behandlet planen i sitt møte 13/6-83 og de henviser til to tidligere uttalelser. I møtet 22/4-82 behandlet de turistplanen for Øvre Uvdal og fra uttalelsen hitsettes:

"Fra før er reinens ferdsel og oppholdsmuligheter på Dagalifjell sterkt innsnevret på grunn av utbygging, hvilket viltneemnda gjentagne ganger gjorde innsigelser mot uten å bli tatt alvorlig. En befinner seg nå i et kriserområde hvor det må vises restriktive holdninger mot videre utbygging, hvis reinen skal kunne forbli i området."

Den andre uttalelsen er fra 1971 og er av mer generell karakter:

"Generelt kan en si at enhver hyttekonsentrasjon er et betydelig inngrep i naturen og således til skade for viltet. Skadens omfang synes å øke proporsjonalt med konsentrasjon. En regner med som sannsynlig at skaden vil forplante seg til områdene omkring en hyttebebyggelse på grunn av økt ferdsel. En vil råde til et visst måthold med turistmessig utnyttelse av utmarkene. Spesielt vil en nevne bjørkerregionen. Denne del av vår utmark kan i ekstreme år bety et vare eller ikke være for noen av våre viltarter. All utmark er etter vår mening ikke like viktig for viltet. En må søke å legge hyttekonsentrasjoner til slike steder. Typiske vilbiotoper og trekkveier (områder) må søkes bevart."

Landbruksnemnda behandlet planen i møte 13/6-83 og vedtok følgende uttalelse:

"Planleggingen synes å ha tatt rimelig hensyn til dyrkingsarealer og beiteområder. Unntatt for felt A, som bør trekkes ut og om mulig plasseres lenger mot østre grense."

Friluftsnemnda har uttalt følgende:

"Nemnda er noe betenkt over den konsentrasjon av hytter og bebyggelse til fritidsformål som nå etter hvert planlegges i området. De vedlagte planer er imidlertid beskjedne i forhold til allerede vedtatte planer, bl. a. Sjugurdshovde-utbyggingen, og friluftsnemnda har derfor ingen innvendinger mot planene."

Generalplanutvalget vedtok i møte 7/6-83 med 5 stemmer at de ikke hadde noen merknader til den fremlagte plan. 2 medl. stemte blankt.

Etter retningslinjene for område X A, hvor denne eiendommen ligger, skal det utarbeides reguleringsplaner for de enkelte eiendommer.

I bygningsrådssak 9/79 ble det fattet vedtak om hvordan hyttekvoten for område X A skulle fordeles på de ulike eiendommene i området. Trolltjernstulen sameige fikk 14 tonter. Da det er tre grunneiere med i sameiget omfatter den fremlagte plan 15 tonter.

Innholdet i planen ble lagt fram i saksframstillingen i møte 24/2-83.

Felt A som landbruksnemnda omtaler ligger for seg sjøl litt unna de andre utbyggingsområdene. Dette feltet er planlagt som eventuelt framtidig utbyggingsområde. Med en flytting av dette området til øst for felt D vil det skje en større samling av hyttefeltene. Samtidig vil hele arealet på sør- og vestsiden av tilførselsvegen bli frigjort til andre formål.

Kopi av kart samt beskrivelse og reguleringsbestemmelser vedlegges.



Bygningsrådet har behandlet saken på nytt i møte 7/7-83, sak 180, og fattet følgende vedtak:

"Bygningsrådet godkjenner den framlagte plan for "Skulkehovd Feriegrenn" med den endring av felt A flyttes øst for felt D. Samtidig må størrelsen på dette feltet reduseres..

Bygningsrådet anbefaler fylkesmannen å stadfeste planen med denne endring."

Rådmannen har ikke noe å bemerke til bygningsrådets vedtak og ber formannskapet legge saken fram for kommunestyret med slik

INNSTILLING:

Vedlagte reguleringsplan for "Skulkehovd Feriegrenn" med reguleringsbestemmelser vedtas, med den endring at felt A flyttes øst for felt D.

Rådmann i Nore og Uvdal

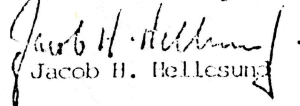
  
Jacob H. Hellesund

  
Vidar Torgersen

Formannskapsmøte 25/8-83.

Formannskapet foreslår at rådmannens innstilling vedtas.

Kommunestyremøte 10/10-83.

Reidar Nørstebø fratradte som inhabil.

Enst. vedtak: Formannskapets innstilling vedtas.

Rett utskrift.

Nore og Uvdal formannskapskontor, den 17. okt. 1983.

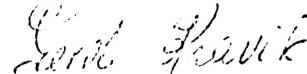

| Kommune       | Styre, rad, utvalg m. v. | Møtested     | Møte dato     |
|---------------|--------------------------|--------------|---------------|
| Nore og Uvdal | Bygningsrådet            | Kommunehuset | 7. juli 1983. |

Sak nr.

forts. sak nr. 180/83.

Friluftsnemda har uttalt følgende:

"Nemda er noe betenkt over den konsentrasjon av hytter og bebyggelse til fritidsformål som nå etter hvert planlegges i området.

De vedlangte planer er imidlertid beskjedne i forhold til allerede vedtatte planer, bl.a. Sjugurdshovde-utbyggingen, og friluftsnemda har derfor ingen innvendinger mot planene."

Generalplanutvalget vedtok i møte 7.6.83 med 5 mot 2 stemmer at de ikke hadde merknader til den framlagte plan.

Etter retningslinjene for område X A, hvor denne eiendommen ligger, skal det utarbeides reguleringsplan for de enkelte eiendommer.

I bygningsrådssak 9/79 ble det fattet vedtak om hvordan hyttekvoten for område X A skulle fordeles på de ulike eiendommene i området. Trolltjernstulen sameige fikk 14 tomter. Da det er tre grunneiere med i sameiget omfatter den framlagte plan 15 tomter.

Innholdet i planen ble lagt fram i saksframstillingen i møte 24.2.83.

Felt A som Landbruksnemda omtaler ligger for seg sjøl litt unna de andre utbyggingsområdene. Dette feltet er planlagt som eventuelt framtidig utbyggingsområde. Med en flytting av dette området til øst for felt D vil det skje en større samling av hyttefeltene. Samtidig vil hele arealet på sør- og vestsiden av tilførselsvegen bli frigjort til andre formål.

Enst. vedtak:

Bygningsrådet godkjenner den framlagte plan for "Skulkehovd Feriegrend" med den endring at felt A flyttes øst for felt D. Samtidig må størrelsen på dette feltet reduseres.

Bygningsrådet anbefaler fylkesmannen å stadfeste planen med denne endring.

Sign.

Utskrift sendt til

12.07.1983. L.S



| Kommune       | Styre, rad, utvalg m. v. | Motested     | Mote dato     |
|---------------|--------------------------|--------------|---------------|
| Nore og Uvdal | Bygningsrådet            | Kommunehuset | 7. juli 1983. |

Sak nr.  
180/83.

REGULERINGSPLAN "SKULKEHOVD FERIEGREND".

Denne planen ble første gang behandlet av bygningsrådet i møte 24.2.83, sak 39/83. Bygningsrådet vedtok å legge planen ut til off. ettersyn i samsvar med bygningslovens §27.3. Samtidig ble planen sendt nemder og råd til uttalelse.

Viltnemda behandlet planen i sitt møte 13.6.83 og de henviser til to tidligere uttalelser. I møtet 22.4.82 behandlet de turistplanen for Øvre Uvdal og fra uttalelsen hitsettes:

"Fra før er reinens ferdsel og oppholdsmuligheter på Dagali-fjell sterkt innsnevret på grunn av utbygning, hvilket Vilt-nemda gjentagne ganger gjorde innsigelser mot uten å bli tatt alvorlig. En befinner seg nå i et kriseområde hvor det må vises restriktive holdninger mot videre utbygging, hvis reinen skal kunne forbli i området."

Den andre uttalelsen er fra 1971 og er av mer generell karakter:

"Generelt kan en si at enhver hyttekonsentrasjon er et betydelig inngrep i naturen og således til skade for viltet. Skadenes omfang synes å øke proporsjonalt med konsentrasjon. En regner med som sansynlig at skaden vil forplante seg til områdene omkring en hyttebebyggelse på grunn av økt ferdsel. En vil råde til et visst måtehold med turistmessig utnyttelse av utmarkene, spesielt vil en nevne bjørkeregionen. Denne del av vår utmark kan i ekstreme år bety et være eller ikke være for noen av våre viltarter. All utmark er etter vår mening ikke like viktig for viltet. En må søke å legge hyttekonsentrasjoner til slike steder. Typiske viltbiotoper og trekkveier (områder) må søkes bevart."

Landbruksnemda behandlet planen i møte 13.6.83 og vedtok følgende uttalelse:

"Planleggingen synes å ha tatt rimelig hensyn til dyrkingsarealer og beiteområder. Untatt for felt A, som bør trekkes ut og om mulig plasseres lenger mot østre grense."

forts.

Sign.

12.07.1983.

Utskrift sendt til

FRA NORE OG UVDAL KOMMUNE

## FORSLAG TIL REGULERINGSPLAN FOR

"Skulkehovd feriegrend"

|  | Ja/Nei   | Evt. tilleggsopplysninger<br>(vennligst skriv tydelig) |
|--|--|--|
| <b>A. SAKSBEHANDLINGEN (Bygningslovens § 27 og § 28 nr. 1, jfr. §§ 17a, 18 og 20 nr. 1 annet ledd).</b>  |  |  |
| 1. a. Foreligger godkjent generalplan for kommunen eller generalplanforslag som er vedtatt av kommunestyret? .....<br>Er i så fall reguleringsforslaget i samsvar med generalplanen? .....<br>(Kartutsnitt av generalplanen/generalplanforslaget med inntegning av reguleringsområdet legges ved.)   |  |  |
| b. Foreligger godkjent regionplan eller regionplanutkast som kommunen har uttalt seg til? .....<br>Er i så fall reguleringsforslaget i samsvar med regionplanen/regionplanutkastet? .....  |  |  |
| c. Foreligger godkjent fylkesplan eller fylkesplanutkast som kommunen har uttalt seg til? .....<br>Er i så fall reguleringsforslaget i samsvar med fylkesplanen/fylkesplanutkastet? .....  |  |  |
| d. Ligger det ved oversiktskart som viser planområdets beliggenhet i forhold til eksisterende skoler, butikksentra, serviceinstitusjoner, kirker, forsamlingshus, overordnede veier m.v.? .....  |  |  |
| e. Er reguleringsområdet, deler av det eller tilgrensende områder regulert tidligere? .....<br>(Oppgi i tilfelle stadfestingsdato.)  | Ja   | Rep. plan Tallåsen/Hagaset 15.3.82.                    |
| 2. a. Berører reguleringsforslaget:<br>— dyrket eller dyrkbar jord? .....<br>— produktiv skog? .....<br>— riksveg? .....<br>— fylkesveg? .....<br>— grunn som eies eller disponeres av staten eller fylket? .....<br>— jernbane? .....<br>— havn? .....<br>— flyplass med tilgrensende sikkerhets- og støysoner? .....<br>— fornminner eller fredede eller bevaringsverdige bygg og anlegg? ..<br>— områder med særpreget natur eller plante- og dyreliv? .....<br>— områder hvor det drives friluftsliv? .....<br>— områder som er av interesse for forsvaret? .....<br>— områder med rasfare, flomfare eller andre forhold som gir fare?.... | Ja<br>Nei<br>Nei<br>Nei<br>Nei<br>Nei<br>Nei<br>Nei<br>Nei<br>Nei<br>Nei<br>Ja<br>Nei<br>Nei |  |
| b. Hvilke offentlige myndigheter, organisasjoner m.v. har bygningsrådet samarbeidet med under forberedelsen av reguleringsforslaget:<br><br>Skriftlig uttalelser fra disse vedlegges. (Ifølge bygningslovens § 27 nr. 3 skal bygningsrådet på et så tidlig tidspunkt som mulig søke samarbeid med offentlige myndigheter, organisasjoner m.v. som har interesse av arbeidet.   |  |  |

NB. Når planen er ferdigbehandlet i kommunen må sakens dokumenter ordnes etter dato og nummeres. Dokumentliste som refererer til disse nummer vedlegges.

(Forts. neste side)



3. a. Reguleringsforslaget med tilhørende reguleringsbestemmelser behandlet av bygningsrådet første gang ... 24./2 ... 19.83...  
(Utskrift legges ved.)
- b. Reguleringsforslaget med tilhørende reguleringsbestemmelser utlagt til offentlig ettersyn i tiden ... 30.5 ... 25.6.83...  
etter offentlig kunngjøring den ... 30./5 ... 19.83...  
i følgende aviser D.T. & BB, Lp., Fremtiden  
Det kom inn ... 0... (antall) protester som legges ved saken.  
(De eiendommer protestene gjelder må avmerkes på eget kart.)
- c. Reguleringsforslaget behandlet i bygningsrådet etter utleggelsen den ... 7./7 ... 19.83...  
(Utskrift legges ved.)
4. Har bygningsrådet tatt standpunkt til protestene/merknadene? .....  
(Vedtakene legges ved.)
5. Ble det foretatt noen endringer i reguleringsforslaget med tilhørende bestemmelser etter at planen ble lagt ut til offentlig ettersyn? .....  
I tilfelle må alle endringer dokumenteres. (NB. Berørte grunneiere må varsles om slike endringer. Eventuelle merknader legges ved.)
6. Reguleringsforslaget med tilhørende reguleringsbestemmelser vedtatt av kommunestyret den ... 10./10 ... 19.83...  
med .....  
mot ..... stemmer Enst.  
(Særavskrift med saksfremlegg legges ved.)

Ja/Nei

Evt. tilleggsopplysninger  
(vennligst skriv tydelig)

Flytting av utbygg.omr. A.  
Se dok. 3.

**B. BYGNINGSFORMÅL OG REGULERINGSBESTEMMELSER**  
(Bygningslovens § 25 og § 26 nr. 1)

1. Er reguleringsområdet klart avgrenset? .....  
2. Er reguleringsformålene for all grunn i reguleringsområdet vist på reguleringskartet? .....  
3. Har reguleringsformålene hjemmel i bygningsloven? (se § 25). .....  
4. Er grensene mellom de forskjellige reguleringsformålene klare og entydige? .....  
5. Går det klart fram av reguleringsforslaget i hvilken utstrekning eventuell eksisterende bebyggelse og eksisterende veier skal inngå i reguleringen? .....  
6. Er det i nødvendig utstrekning utformet reguleringsbestemmelser som ledd i planen? .....  
7. Har reguleringsbestemmelsene hjemmel i bygningsloven? .....  
8. Er det samsvar mellom reguleringsbestemmelsene og reguleringskartet? .....

Ja

Ja

Ja

Ja

Ja

Ja

Ja

Ja

**C. FORURENSNING, STØY — TEKNISKE ANLEGG**

1. Medfører gjennomføringen av reguleringsforslaget:  
— vannforurensninger? .....  
— luftforurensninger? .....  
— støybelastninger? .....
2. a. Er det gitt utslippstillatelse for det utslipp av avløpsvann som utbyggingen av området vil medføre? .....  
(I tilfelle legges kopi av utslippstillatelsen ved.)
- b. Hvis ikke, er det søkt om utslippstillatelse? .....  
(Kopi av søknad legges ved.)
3. Er vannforsyningen ordnet? .....
4. Ligger planområdet nær fabrikk eller anlegg som avgir støy, lukt eller røyk? .....

Nei

Nei

Nei

Ja

Evt. tilleggsopplysninger  
(vennligst skriv tydelig)

|   | Ja/Nei |
|---|--------|
| 5. Berøres planområdet av støybelastninger fra vegtrafikk? .....  | Nei    |
| Er det i så fall utarbeidet støyskjermingsplan som gir tilfredsstillende støynivåer? .....  | Nei    |
| <small>(Støynivåene angis på bilag til reguleringsplanen. Der det er mulig og hensiktsmessig, vises støyskjermingsplanen på reguleringskartet. Den kan også legges ved som illustrasjon.)</small> |        |
| 6. Forutsetter reguleringsforslaget større, tekniske anlegg som må utføres i kommunal regi? .....   | Nei    |
| Er kostnadene i tilfelle vurdert? .....   |        |

#### D. PLANLØSNINGEN

(Utfylles når byggeområder inngår i planen, og ellers så langt det passer.)

|  |    |
|--|----|
| 1. Har bygningsrådet vurdert reguleringsformålene og de funksjonelle, trafikksikkerhetsmessige og miljømessige kvalitetskrav? .....                |    |
| 2. Er det sørget for separering mellom kjørende og gående/syklende trafikk f.eks. ved egen gang- og sykkelveg? .....                               |    |
| 3. Er det sørget for differensiering mellom fjerntrafikk (gjennomkjørings- trafikk), trafikk til eller fra planområdet og lokaltrafikk? .....      |    |
| 4. Er riks-, fylkes- eller andre hovedveger gjort avkjørselsfri? .....   |    |
| 5. Er det avsatt hensiktsmessig og tilstrekkelig plass til parkering? .....  | Ja |
| 6. Er det avsatt hensiktsmessig og tilstrekkelig plass til rekreasjon, sport og lek (friområde, fellesareal)? .....                                | Ja |
| 7. Har bygningsrådet vurdert om en eventuell fremtidig utvidelse kan skje på reguleringsmessig og kostnadsmessig sett tilfredsstillende måte? .... | Ja |
| 8. Er reguleringsforslaget utarbeidet av fagkyndige? (jfr. § 27 nr. 1) .....   | Ja |

#### E. PLANFREMSTILLINGEN

|  |    |
|--|----|
| 1. Er kartgrunnlaget for denne regulering tilfredsstillende, (jfr. del 2, kap. 21 i byggeforskriftene av 1. august 1969)? .....                  | Ja |
| 2. Er reguleringskartet påført målestokk? .....  | Ja |
| signatur og dato? .....  | Ja |
| norcøpil? .....  | Ja |
| fullestendig tegnforklaring og fargedigram? .....  | Ja |
| 3. Er eksisterende eiendomsgrenser og eiendomsnummer angitt? .....   |    |
| 4. Er alle offentlige veger påført navn/vegnummer? .....   |    |
| byggegrenser og frisktlinjer? .....  |    |
| kurveradier? .....   |    |
| stigningsforhold? .....  |    |
| bredde? .....  |    |
| 5. Er etasjetall evt. byggehøyden angitt (på kartet eller i reguleringsbestem- melsene)? .....   |    |
| 6. Er utnyttelsesgrad angitt? .....  | Ja |
| 7. Er størrelsen på de forskjellige områder (reguleringsformål) angitt i dekar? .....  |    |
| 8. Er alle fire eksempliar av reguleringskartet helt like, sammenhengende og på lerretkopibunn? .....  | Ja |
| 9. Er det samsvar mellom kartet og tegnforklaring/fargedigram? .....   | Ja |
| 10. Er reguleringskartene og reguleringsbestemmelsene slik som vedtatt av komunestyret og gitt påtegning om dato for kommunestyrets vedtak? .... | Ja |

Den reguleringsplan som har vært lagt ut til offentlig ettersyn etter kunn- gjøring legges ved dersom kommunestyrets vedtak avviker fra denne.

(Forts. neste side)







Fylkesmannen i Buskerud  
Fylkeshuset  
3000 DRAMMEN

9. juli 1984  
Jnr. 1513/84 EKH/kø

REGULERINGSPLAN FOR OMRÅDET SKULKEHOVD FERIEGRENDE,  
NORE OG UVDAL KOMMUNE

Oldsaksamlingen har mottatt ovennevnte reguleringsplan.  
For å kunne avgi uttalelse må Oldsaksamlingen foreta en  
befaring av området.

På grunn av ferietid og feltarbeid kan dette ikke gjøres  
før til høsten.

Ellen Karine Hougen  
vaktavende konservator



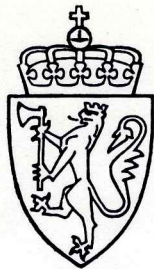

UNIVERSITETETS  
OLDSAKSAMLING

FREDERIKS GATE 2  
OSLO 1

|  |                   |
|--|-------------------|
| Gårds/bruksnavn<br>TROLLTJØRNSTØL SAMEIGE  |                   |
| G.nr./br.nr.<br>20/1,21/1,22/1   |                   |
| Kommune<br>NORE OG UVDAL   | Fylke<br>BUSKERUD |
| Sogn   | Prestegjeld       |
| Eier/bruker, adr.<br>Paul og Reidar Kveta,<br>Ola Nærstebø,<br>Gunnar Bjerkeflåta, |                   |
| Gjelder:<br>Reguleringsplan for Skulkehovd<br>feriegrend.                          |                   |
| Flyfoto<br>1652 420 R1+X1  | Kartref.          |
| Innber./rapport/reg. ved:<br>Harald Jacobsen                                       | Dato<br>27.07.84  |

I forbindelse med befaring av reguleringsplaner i Øvre Buskerud, var det planen å gjennomføre en registrering av kulturminner innen området "Skulkehovd feriegrend." På grunn av tidsnød ble det ikke mulig å gjennomføre en systematisk registrering av området. Ved en kort rekognosering i området ble det observert 7 kullgroper og 2 dyregraver i den østlige delen av reguleringsplanen. Jeg vil anslå arbeidsmengden for å gjennomføre en systematisk registrering av utbygningsområdet med veitraséer og skitrekke til 3-4 dager for en leder med assistent. Registreringen må gjennomføres senest i begynnelsen av september pga. fare for snø.

Oslo 27.07.84  
*Harald Jacobsen*  
Harald Jacobsen



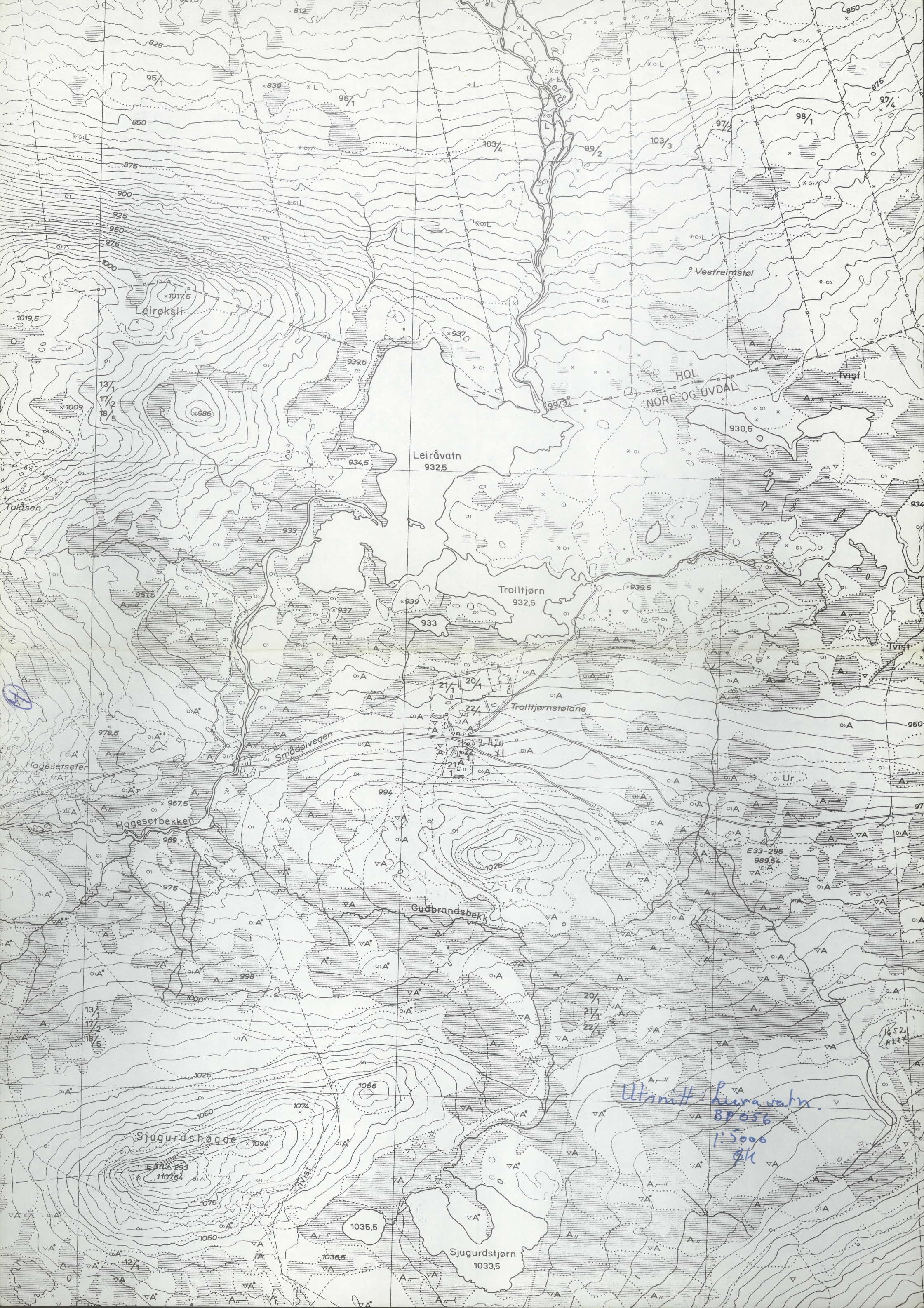

Leiråksli

Leiråvatn  
9325

Vestreimstøl

HOL  
NØRE OG ØVDAL

Twist

Trolltjørn  
9325

Trolltjørnstølane

Hagesetsefer

Hagesetbekken

Smødelvegen

Guðbrandsbekk

Sjugurdshøgde

Sjugurdstjørn  
10335

*Utsnitt Leiråvatn  
BP 056  
1:5000  
9/11*

1019.5

13/1  
17/2  
18/5

978.5

13/1  
17/2  
18/5

1035.5

1036.5

930.5

950

97

1052  
1054

E33-296  
98964

1075

1050

1066

1025

975

969

967.5

951.6

933

933

934.5

939.5

937

937

925

925

900

860

825

812

103/4

99/2

103/3

97/2

98/1

97/4

875

850

99/3

937

933

939

939.5

994

998

20/1  
21/1  
22/1

20/1  
21/1  
22/1

20/1  
21/1  
22/1

20/1  
21/1  
22/1

20/1  
21/1  
22/1

20/1  
21/1  
22/1

934

934

950

97

97

1052  
1054

1075

1075

1050

1050

1033.5



Skrens  
Gårdens navn: Tuollhoimsto lam palle u.

Birkelåta

g.nr. 22 br.nr. 1 ✓

Gårdens eier: Sunnar Birkelåta

postadr: 36 32 Urdal

Gårdens bruker:

postadr.:

s., p., k., fylke: Urdal s., Nore p., Nore og Urdal., Busk.  
Mid.

Forminnets art: Leirvinneplass - i delagt

Reg. v/ : B. Moen, E. Skjelvick

Dato: 27/7 - 78

Kontroll v/:

Dato:

Nr.: X1

F76  
Flyfoto: V1652 A20 ✓  
(OK: BP 256)

Spesialkart:

Undersøkt v/:

Fotos:

(forts.)

Flyfoto: 1652 A20 Nr.: R1

k.: Nore og Urdal fylke: Buskemd

Haugens mål l NS 8 m, l. ØV 7 m

h. fra S 0,75 m.

Ingen rester etter Høstegrapp i terrenget  
trolig skjult under einerkjerr under  
Haugens Ø-NO-side.

Ca 75 m (malt langs stien) N for  
slagghaugen og 2 m Ø for stien  
Rund, dypt kullarop markert  
med vull. Tilgradd med emerkjerr  
og bjørk.

BLAD OM!



(forts.)

Flyfoto: 1652 A20 Nr.: X1  
K.: Nord og Vrdal fylke: Buskerud.

Objektet på alle kanter unntatt i N  
Fin utsikt fra V mot Ø med Talasen  
seter i NV

\*2 Slaggklumper finnes <sup>spredt</sup> ellers rundt  
helt V-lige del av bua.

I V-kant av setervollen ligger 2  
kolgrøper, 1 rund og 1 oval, begge  
delvis tydelig markert og litt  
synlig på vollen.

Størst av vollen på V-siden  
stor, rund kolgrøpe. dvergpart  
Ø-roket med ←

Kullprovene ligger delvis på den  
del av stien som tilhører  
Ola Noreiko Kveta,  
Kirk Kveta, 36 325 Vrdal

BLAD OM!

Terrengets art. Utsikt: N-vent setervoll i større  
Ø-V-gående dalside. I N avgrenset av myr  
med flere fjern, Trolltjern i N.  
I SØ seter vollen <sup>vegsidel av bua</sup> og øst med  
Skutkehogda bak i samme N-Ø-avgrensning av

Lokalitetsnavn: Trolltjernseter

Orienteringsoppgaver: Under den nybygde  
bua på øst Trolltjernseter ca 45  
m S for reien gjennom Smådal.

Fornminnets art og utstrekning:

Beskrivelse: I V og N-kant av den ny-  
bygde seterbua 2 oppspadde slagg-  
liggende synlig i dagen.  
Slagget er tydelig gravd opp syn-  
lig, antakelig, forbindelse med  
dykking av den nye bua. Slagg-  
haugen må derfor ha ligget  
under den.

Slagget ligger nå i to konsentrerte  
hauger ca 2 m fra SØ og NO-  
lygnet på bua.

Mål SØ-haugen: # N-S 0,70 m  
# ØV 1 m  
Mål NO-haugen: # N-S 2,5 m ØV  
3 m, h. ca 1 m

\*2



Terrengets art. Utsikt: NV-SØ gående flat, tørr  
slette ved V-foten av "Skulkehøgda"  
rett S for Trollkionstolane. Sletta  
avgrenses i SØ av myrdrag, Beotyst  
ved Bjørkeskog, eier og høveljerr.  
Lokaltitelenavn: Utsikten, noe begrenset av skog.  
Orienteringsopp-gaver:

Ca. 330 m S for myrøppet hylle på 22/1

S-begge av Trollkionstolane. Stien <sup>til stien</sup> nedlagt. Bare  
Fornminnets art og utstrekning: grunnmur til ett hus  
egen

Beskrivelse: V-kant <sup>av stien</sup> fra Trollkionstolane langs V- og S-foten av "Skulkehøgda". Z Fernvinhepluss  
bestående av  
Slagghaug, som er jevnt av-  
rundet og tydelig i terrenget  
I midten er haugen, senere tid  
gravd ut, det meste av  
massen er kastet på Ø-siden  
Den utgravde gropas mål: NS 1,70 m  
ØV 1,20 m, dybde 0,35 m  
Haugen er omkranset på alle  
sider unntatt i stens trase av  
bjørk og eierkjerr. På selve haugen  
vokser tynt gras og mosedekke

Gårdens navn: Fekensler på Brostrud nordre  
og Lunde på nordre

g.nr./brnr.: 11/1, ~~12/1~~ 16/2 ✓

Gårdens eier: Brita Bockmann Haugen;

postadr: 3634 Brostrud

Gårdens bruker:

postadr.:

s., p., k., fylke: Lurdal 4, Nore p., Nore og Lurdal  
k., Buskerud

Fornminnets art: Fernvinneanlegg - delvis ødelagt

Reg. v/: Bernt Mogan og Harald Hvalbum

Dato: 2/8 - 1979

Kontroll v/:

Dato:

Nr.: X 1

Flyfoto: 1652 A18 ✓  
(Ark: B0 056-5-4)

Spesialkart:

Undersøkt v/:

Fotos:



○ *Sclerous*  
Gårdens navn: Trollkionnstolane, samie  
mellom Kvaka nordre, Kvaka søndre og Bjørke-  
flåta

○ g.nr./br.nr.: 20/1, 21/1, ~~22/1~~ 20/1 ✓  
Gårdens eiere 20/1 (1/3 part): Paul Kvaka,  
Lillev. 26, Riidar Kvaka, Lillev. 24,  
Bergs: Kongsborg

○ postadr.: 21/1 (1/3 part): Ola Nørstebø  
Gårdens bruker: 22/1 (1/3 part): Gunnar Bjørke-  
flåta

legges postadr.: 36 32, Uvdal.  
s., p., k., fylke: Uvdal s., Nore p., Nore og  
Uvdal k., Buskerud

Forminnets art: *Juncus* plass  
Reg. v/: B. Mogaas, E. Skjelsvik

○ Dato: 26.07.98

Kontroll v/:

Dato:

Nr.: R1

Flyfoto: 1652 A20 ✓

Øk: Luraivahn B.P 056

Spesialkart:

Undersøkt v/:

Fotos:

Terrengets art. Utsikt: Svak helling mot  
SØ med mot Anevahn, Småbjørk,  
einer, lyng og gras. Utsikt i Ø, S og  
V

Lokalitetsnavn:

Orienteringsoppgaver:

Ca 40m V for svv. 8,  
Kant i kant i V-enden av hylle  
uthus litt hylle, ca. 300 m Ø-ØNE  
Forminnets art og utstrekning: for S-ligete hus  
på skråning

Beskrivelse:

Kant i kant og delvis under V-enden  
av uthus til hylle  
slagghaug, antakelig hatt rund  
form. Ikke synlig slagghaug i dagen  
Slagghaug ligger i en liten flet hang  
Del av tiner og gras  
Mål d ca 4m, h i V 0,45m

Litteratur: Ingen



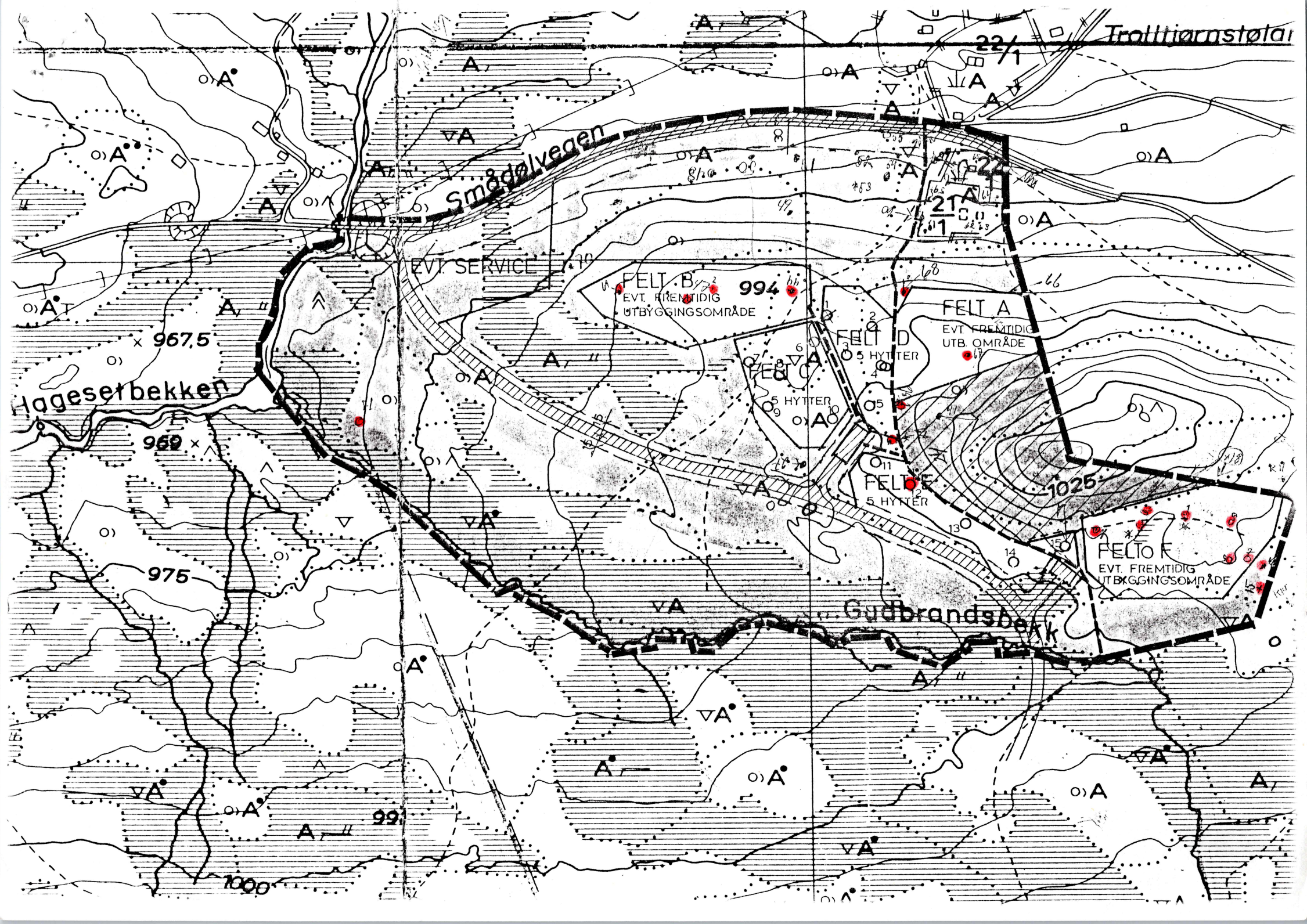





UNIVERSITETETS  
OLDSAKSAMLING

FREDERIKS GATE 2  
OSLO 1

|  |                         |
|--|-------------------------|
| Gårds/bruksnavn<br>Trolltjørnstøylane                                  |                         |
| G.nr./br.nr.<br>Gnr. 20, bnr. 1, gnr. 21, bnr. 1 og<br>gnr. 22, bnr. 1 |                         |
| Kommune<br>Nore og Uvdal   | Fylke<br>Buskerud       |
| Sogn   | Prestegjeld<br>Uvdal    |
| Eier/bruker, adr.  |                         |
| Gjelder:<br>Reguleringsplan for Skulkehovd<br>feriegrend.              |                         |
| Flyfoto  | Kartref.                |
| Innber./rapport/reg. ved:<br>Tom H. Haraldsen                          | Dato<br>28. august 1984 |

Planområdet ligger innen Trolltjørnstøylane. Økonomisk kartverk har tidligere registrert ødelagt jernvinneplass innen stølsområdet på gnr. 22/1, registreringsnr. 1652 A20 X1, og på selve Skulkehovd et antall kullgroper og jernforekomster. Området er imidlertid vesentlig mer omfattende enn det som økonomisk kartverk har registrert. Området er ikke grensetrukket rundt fornminnene, men generelt kan området antydningssvis begrenses slik:

Det er kulturminner over hele høydedraget mellom Gulbrands-Hagasetbekken og bekkedraget øst på Skulkhovd, ved myrdraget mot Gulbrandsbekk og med denne som sydgrense og Trolltjørn som grense i nord. Området er befart av undertegnede og Anne-Marie Frantsen. Til tross for at det ble registrert ca. 80 objekter innenfor planområdet, må en være forberedt på at det er en god del fornminner vi ikke fant, enda hele planområdet er trålet. Planområdet ligger på S-siden av Smådøladal i et landskap som er preget av Ø/V-orienterte grushauger og åser, vide myrflater med vannspeil mellom. Land-

|  |                   |
|--|-------------------|
| Gårds/bruksnavn<br>Trolltjørnstøylane                            |                   |
| G.nr./br.nr. Gnr. 20, bnr. 1, gnr. 21, bnr. 1<br>gnr. 21, bnr. 1 |                   |
| Kommune<br>Nore og Uvdal   | Fylke<br>Buskerud |

- 2 -

skapet er temmelig flatt og varierer mellom 978 m til 1080 m. Vegetasjon er lyng og fjellbjørk på flatene, på grusryggene er det en god del større bjørk, samt en og annen gran. Alle avmerkninger på reguleringskartet er omtrentlige. I tillegg er en rekke objekter ikke avmerket, da det var umulig å få til noen brukbar orientering.

R1, oval grop, orientert N/S med lengderetninger 5x4 m, største dybde 0,5 m. Gropa har en svak vulldannelse av kanten. Den ligger kant i kant mot bjørkeskog og dyretråkk. Gropa er kraftig igjenvokset, da det står vann i den. Det ble prøvestukket, og det ble funnet en god del trekull i kanten.

R2, sirkulær grop beliggende 65 m og 285 nygrader V for 1. Denne gropa har svak kantvull, og den ligger kant i kant med samme sti/dyretråkk som grop nr. 1. Gropa er ganske liten, da den har utvendig mål 3 m, innvendig ca. 1 m og dybde 0,4 m. Det ble funnet en god del trekull ved prøvestikking i bunnen av gropa.

R 3, sirkulær grop med godt markert omliggende vull. Den ligger 7 m og 60 nygrader  $\emptyset$  for 2. Nedskjæringen har tverrmål på 2,5 m, mens utvendig mål er ca. 5 m. Gropa har en god del påstående kratt, hovedsaklig bjørk. V/SV-kant av gropa er skadet ved at det er kastet ut endel stein.



|  |          |
|--|----------|
| Gårds/bruksnavn  |          |
| Trolltjørnstøylane   |          |
| G.nr./br.nr. Gnr. 20, bnr. 1, gnr. 21, bnr. 1<br>gnr. 21, bnr. 1 |          |
| Kommune  | Fylke    |
| Nore og Uvdal  | Buskerud |

- 3 -

R4, sirkulær grop med tverrmål 5 m med svak volldannelse rundt. Innvendig tverrmål 1,5 m og dybde 0,6 m. Gropa ligger 40 m V for R2 og i S-kant av en sti, alternativt dyretråkk. Gropa er prøvestukket, og det er store mengder kull i bunnen.

R5, sirkulær, godt markert grop med tverrmål 4 m, indre grop 2 m og 0,8 m dyp. Kartavmerkningen er usikker. Gropa ligger 26 m S for det samme sti/tråkk som tidligere omtalt. Dette sti/tråkk er på et par steder merket med løsthengende bånd, hvorpå det står "Riksantikvaren, gammel ferdselsvei".

R6, godt markert sirkulær grop med tverrmål på 4 m, innvendig grop 2 m og dybde 0,4 m, denne ligger 5 m N for stien/veifaret til Riksantikvaren, 350 nygrader NNV for 5 og 26 m fra denne. Prøvestikk ga trekull i bunnen.

R7, sirkulær, dårlig markert grop med tverrmål på 3 m og innvendig grop er 2 m vid, den har svak vollmarkering. Gropa ligger 18 m og 80 nygrader ø for R 5.



|                 |               |  |          |
|-----------------|---------------|--|----------|
| Gårds/bruksnavn |               | Trolltjørnstøylane                                     |          |
| G.nr./br.nr.    |               | Gnr. 20, bnr. 1, gnr. 21, bnr. 1 og<br>gnr. 22, bnr. 1 |          |
| Kommune         | Nore og Uvdal | Fylke  | Buskerud |

- 4 -

Reg.nr. 8. Grop med diam. 5 meter. Innvendig grop 2 m. dybde 0,6 m. Kraftig markert voll rundt, ca. 0,3 m høy. Kull ble funnet ved prøvestikk i bunn og i vegg.

Orientering. Rett Ø for Skulkehovden ligger det et hyttetun ved enden av en vei. S for selve tunet ligger det et uthus. 250 nygrader SV for uthuset, 20 m fra dette ligger gropa.

Reg.nr. 9. Sirkulær grop med diam. 5 m og innvendig nedskjæring, rektangulær med side 2m. Prøvestikk ga trekull i bunnen.

Orientering. Kartavmerkningen på R9 er usikker. Ligger imidlertid rett S for R8 Ø for stien, helt på toppen av en rygg. Avmerkningen er omtrentlig.

Reg.nr. 10. Sirkulær grop. Diameter 6 m. Innvendig grop 3 m og dybde 0,8 m. Det ble funnet trekull ved prøvesticking i bunnen. Klar vollmarkering rundt kanten. I kanten av gropa er det risset inn en X. R10 ligger 27 m S for R9.

Reg.nr. 11. Liten grop SV for R10. Diameter 2,5 m. Innvendig grop 1,5 m og svak vollmarkering.

Reg.nr. 12. 17 m NØ for R11 ligger R12. Skålføremet grop med d. 6 m. Vollen er flat og temmelig bred, ca. 1 m. Trekull i bunnen funnet ved prøvestikk.

Registreringene 8, 9, 10, 11, 12 og 13 er ikke riktig avmerket. Ingen fastpunkter å orientere etter i terrenget. Alle avmerkningene er trolig kommet for langt mot Vest.

Reg.nr. 13. Sirkulær grop med ytre diam. 3 m. Grop 1,5 m og dybde 0,4 m. R13 ligger 130 nygrader V og 35 m fra R10.

Reg.nr. 14. Sirkulær grop med diam. 5 m. Innvendig grop 1,5 m og dybde 1,4 m. Det ble funnet trekull i bunnen. R14 ligger straks utenfor områdets kant.

|                    |   |
|--------------------|---|
| Gårds/bruksnavn    |   |
| Trolltjørnstøylane |   |
| G.nr./br.nr.       | Gnr. 20, bnr. 1, gnr. 21, bnr. 1 og gnr. 22, bnr. 1 |
| Kommune            | Nore og Uvdal                                       |
| Fylke              | Buskerud  |

- 5 -

Reg.nr. 15. Sirkulær grop. Diam. ca. 3 m. Innvendig grop 1,5m og dybde 0,7 m. Dårlig markert.

Reg.nr. 16. Sirkulær nedskjæring i torv. Orientering Ø-V med kull i bunnen. Nedskjæringen er 2 x 0,5m og ca. 25 cm dyp.

Reg.nr. 17. Uregelmessig, kantet nedgravning, dårlig markert, nedvokst i dvergbjørk. Ingen sikre mål lot seg ta. Væd prøvestikk ble det funnet en del spredte trekull i bunnen. Orientering 44 m fra og 224 nygrader S for R7. Det er neppe noen kullmile.

Reg.nr. 18. Grop med kraftig markert voll. Diam. 6 m, innvendig grop 2 m. Dybde 1 m. Prøvestikk ga kull i bunnen.

Reg.nr. 19. Godt markert grop. Diam. 6 m, grop 2 m. Dybde 0,6 m. Klar voll rundt. Prøvestikk ga en del spredte kull i bunnen. Muligens dreier det seg om dyregrav. Gropen ligger 7 m S for stien som Riksantikvaren har registrert som gammel ferdselvei og nær der hvor hytte 15 er avmerket på planforslaget.

Reg.nr. 20. Rektangulær grop 1x 1,5m og 0,4 m dyp. Med 1,5 m bred vollmarkering rundt. Prøvestikk ga ingen funn av trekull i bunnen. Orientering 35 m V for R19 langs stien og 7 m S for den.

Reg.nr. 21. 78 mV for R19 målt langs stien og 2 m N for samme ligger det en grop med diam. på 5. og 3 m vid grop. Dybden er 0,8 m. Den er godt markert og det ble funnet en del trekull i bunnen. Bjørk i kanten er merket med XXL.

Reg.nr. 22. Ca. 170 nygrader V for reg.nr. 19 og 8 m S for stien ligger det en stor grop. Diam. 5 m med innvendig grop 2,5 m dybde 1,5 m. Rundt gropa er det en avflatet jevn voll som tegner seg dårlig.



|                 |   |                    |          |
|-----------------|---|--------------------|----------|
| Gårds/bruksnavn |   | Trolltjørnstøylane |          |
| G.nr./br.nr.    | Gnr. 20, bnr. 1, gnr. 21, bnr. 1 og gnr. 22, bnr. 1 |                    |          |
| Kommune         | Nøre og Uvdal                                       | Fylke              | Buskerud |

- 6 -

Regnr. 23. Stor grop i V kant av stølsområdet til gnr. 21, bnr. 1. Ytre diam. 7 m, innvendig grop 4 m, dybde 0,8 m. Gropen har godt markert omkringliggende voll og det er mye trekull og stein i kantene. Vegetasjonen er lyng og einer.

Reg.nr. 24. Slagghaug med utgravet topp. En god del slaggbiter har rester av leirklining. Slagg og ovsrester lå spredt utover et stort område. Diameter på selve slagghaugen er 8 m. Høyden er 0,4 m og en grop i midten er ca. 1,5 m i tverrmål. Nedgravningen i toppen er ca. 0,3 dyp. Haugen er lokalisert i stien like ved hytte 12. Det ble innsamlet en del slaggrøver.

Reg.nr. 25. 46 m og 280 nygrader V for reg.nr. 24 er det en rektangulær nedskjæring. 1,5 x 0,8 m vid og 0,2 m dyp, orienter på lengderetningen N-S. Rundt nedskjæringens bunn ble det funnet mye trekull.

Reg.nr. 26. Slagghaug. 27 m 285 nygrader V for reg.nr. 24 ligger en haug som har diam. på ca. 5 m. Tegner seg imidlertid ikke med noen klar geometrisk figur. Høyden er 0,4 m. Slagghaugen er vanskelig å finne da den står i et bjørkekratt. Det er tatt inn en slaggrøve.

Reg.nr. 27. Grop med klart markert voll. Diam. ca. 3,5 m. Gropen i midten er ca. 1 m vid og 0,2 m dyp. Det store huset Talåsetre ligger 320 nygrader V for gropa og tryggpunktet på Sjugurdshøgda ligger 251,5 nygrader SV for gropa.

Reg.nr. 28. Grop med kraftig vollmarkering. Diam. kanpe 5 m. Nedskjæringen er rektangulær. 2x1,5 m med dybde 0,6 m. Gropa ligger rett V for toppen av Skulkehovd.

Reg.nr. 29. Storgrop med godt markert kringliggende voll. Ytre diam. er 7 m og indre grop er 3,5 m. vid. Dybden er 1,2 m. Prøvestikk ga imidlertid trekull i bunnen. Orientering. Gropa ligger 33 m N for slagghaugen nr. 4, regnet langsetter stien, og 8 m rett V for denne.

Reg.nr. 30. Slagghaug 46 m og 240 nygrader S for reg.nr. 28 ligger det en vid, avflatet slagghaug. Deiam. er vel 8 m og det trigonometriske punktet på toppen av Sjugurdshøgda sees 254 nygrader S for slagghaugen. Haugen ligger på bremmen av skogkanten, straks over myra. Samlet inn en slaggrøve.

|  |                   |
|--|-------------------|
| Gårds/bruksnavn<br>Trolltjørnstøylane                            |                   |
| G.nr./br.nr. Gnr. 20, bnr. 1, gnr. 21, bnr. 1<br>gnr. 21, bnr. 1 |                   |
| Kommune<br>Nore og Uvdal   | Fylke<br>Buskerud |

- 7 -

Reg.nr. 31. Stor grop med kraftig voll. Diam. 7 m. Gropa er 3 m vid og 1 m dyp. Prøvestikk ga mye trekull i bunnen. Orientering, det geometriske punktet på Sjugurdshøgda ligger 253 nygraer i SV. Storhuset på Talåsetra ligger 322 nygrader V for gropa.

Reg.nr. 32. Grop med dårlig markert voll. Ytre avgrensning. Gropa er 1.5 m vid og er 0,5 m dyp. Orientering, 390 nygrader N for reg. 31 og 12 m. fra denne.

Reg.nr. 33. Rektangulær nedskjæring, markert grop. Dimensjon 0,8 m x 1.5 m, 0,2 m. Gropa ligger 55 nygrader NØ for reg. 31 og har vidt utsyn mot Sjugurdshøgda. Ga mye trekull i bunn og vegger.

Reg.nr. 34. Kraftig nedvokst rund grop med dårlig markert voll omkring. Diam. ca. 3 m og gropa er 1.5 m vid og 0,4 m dyp. Prøvestikk ga ikke noe trekull i bunnen. Det geometriske punktet på Sjugurdshøgda ligger 250 nygrader S for gropa.

Reg.nr. 35. Liten grop 2 m vid, og 0,3 m dyp. Svak volldannelse i S. Mye trekull i kantene og i bunnen. Orientering. 18 m og 360 nygrader SV for reg. 29, det trigonometriske punktet på Sjugurdshøgda sees 254 nygrader S for gropa.



|  |                   |
|--|-------------------|
| Gårds/bruksnavn<br>Trolltjørnstøylane                            |                   |
| G.nr./br.nr. Gnr. 20, bnr. 1, gnr. 21, bnr. 1<br>gnr. 21, bnr. 1 |                   |
| Kommune<br>Nore og Uvdal   | Fylke<br>Buskerud |

- 8 -

Reg.nr. 31. Stor grop med kraftig voll. Diam. 7 m. Gropa er 3 m vid og 1 m dyp. Prøvestikk ga mye trekull i bunnen. Orientering, det geometriske punktet på Sjugurdshøgda ligger 253 nygrader i SV. Storhuset på Talåsetra ligger 322 nygrader V for gropa.

Reg.nr. 32. Grop med dårlig markert voll. Ytre avgrensning. Gropa er 1.5 m vid og er 0,5 m dyp. Orientering, 390 nygrader N for reg. 31 og 12 m. fra denne.

Reg.nr. 33. Rektangulær nedskjæring, markert grop. Dimensjon 0,8 m x 1.5 m, 0,2 m. Gropa ligger 55 nygrader NØ for reg. 31 og har vidt utsyn mot Sjugurdshøgda. Ga mye trekull i bunn og vegger.

Reg.nr. 34. Kraftig nedvokst rund grop med dårlig markert voll omkring. Diam. ca. 3 m og gropa er 1.5 m vid og 0,4 m dyp. Prøvestikk ga ikke noe trekull i bunnen. Det geometriske punktet på Sjugurdshøgda ligger 250 nygrader S for gropa.

Reg.nr. 35. Liten grop 2 m vid, og 0,3 m dyp. Svak volddannelse i S. Mye trekull i kantene og i bunnen. Orientering. 18 m og 360 nygrader SV for reg. 29, det trigonometriske punktet på Sjugurdshøgda sees 254 nygrader S for gropa.

|  |                   |
|--|-------------------|
| Gårds/bruksnavn<br>Trolltjørnstøylane                            |                   |
| G.nr./br.nr. Gnr. 20, bnr. 1, gnr. 21, bnr. 1<br>gnr. 21, bnr. 1 |                   |
| Kommune<br>Nore og Uvdal   | Fylke<br>Buskerud |

- 9 -

Reg.nr. 36. Grop med godt markert voll. Innvendig grop er 2 m vid og 1 m dyp, den er nedvokst i bjørkekratt. Orientering; 45 m langs stien fra reg.nr. 29 og 2 m NØ for stien.

Reg.nr. 37. Grop. Ytre diameter er 6 m. Indre grop er ca. 2,5 m vid og 0,9 m dyp. Prøvestikk ga lite kull både i bunn og sidekant, Orientering; Sjugurdshøgde ligger 255 nygrader S for gropa og Storhuset på Talstølen ligger 223 nygrader mot NV.

Reg.nr. 38. Grop uten markert voll, nedskjæring 1,5 m. Rikelig med kull i bunnen. Det trigonometriske punktet på Sjugurdshøgda ligger 245 nygrader S for gropa. Krysspeiling for øvrig var vanskelig da området er helt nedvokst med bjerk.

Reg.nr. 39. Grop med godt markert voll. 4 m vid med 1,5 m vid nedgravning og dybde 0,4 m. Ikke prøvestykket. Orientering. 50 m nordover langs stien fra slagghaug 24. 2 m Ø for stien.

Reg.nr. 40. Dyregrav/kullgrop. Godt markert voll. Diam. 8 m. Grop ca. 4,5 m vid og 1 m dyp. Store mengder trekull i bunnen. Storhuset på Talåsen ligger 350 nygrader N for gropa, og hvorfra det er 150 m rett Ø til stien.



|  |          |
|--|----------|
| Gårds/bruksnavn  |          |
| Trolltjørnstøylane   |          |
| G.nr./br.nr. Gnr. 20, bnr. 1, gnr. 21, bnr. 1<br>gnr. 21, bnr. 1 |          |
| Kommune  | Fylke    |
| Nore og Uvdal  | Buskerud |

- 10 -

Reg.nr. 41. Grop med klart markert voll. Diam. er 4 m og innvendig grop har diam. på 2 m og dybde 1,1 m. Vollen tegner seg ca. 0,2 m over omliggende terreng. Storhuset på Talåsen ligger 354 nygrader N for gropa, og fra denne er det 50 m opp til stien.

Reg.nr. 42. 15 m rett S for 4, muligens en tuft. Gropa er 3 m i diam. med dårlig markert voll. Best tegner den seg mot S.

Reg.nr. 43. Grop med godt markert voll, diam. 7 m. Innvendig grop er 3,5 m vid med dybde 0,5 m, og ingen utsikt. Det antas at gropa ligger like i nærheten av hytte 9 avmerkingen på planskissen. Prøvestikk gav en del trekull i kanten. Ikke prøvestykket i bunnen.

Reg.nr. 44. Grop med dårlig markert voll. Diam. er 4 m og innvendig grop er 2 m vid med dybde på 0,5 m. Sjugurdshøgda ligger 238 nygrader S for gropa.

Reg.nr. 45. Rektangulær nedskjæring. 2x1 m. Dybde 0.2. Noe kull i bunnen. Orientering ca. 50 m og 180 nygrader S for reg. 44, og krysspeiling til trig.punktet på Sjugurdshøgda gir 240 nygrader mot S.

Reg.nr. 46. Grop på samme sted som tomtefeste for hytte nr. 1. Trolig dyregrav. Endel kull ble dog funnet ved prøvestikking. Gropa har godt markert omkringliggende voller, og total diam. 8 m., innvendig grop 4 m.



|  |          |
|--|----------|
| Gårds/bruksnavn  |          |
| Trolltjørnstøylane   |          |
| G.nr./br.nr. Gnr. 20, bnr. 1, gnr. 21, bnr. 1<br>gnr. 21, bnr. 1 |          |
| Kommune  | Fylke    |
| Nore og Uvdal  | Buskerud |

- 11 -

Reg.nr. 47. Grop bare 4 m i tverrmål med innvendig tverrmål 1,5 m og dybde 0,6 m. Ingen utsikt. Det ble funnet masse kull i bunnen.

Reg.nr. 48. Grop med godt markert voll, diam. er 9 m., indre grop 4 m i vid og den er 1,2 m dyp ligger det bjerkeskog som faller ned mot Trolltjørn. Orientering 280 m L etter Smådølaveien regnet fra brua og 42 m S for veien. Det ble funnet litt kull i sidene på gropa og i bunnen.

Reg.nr. 49. I tett bjerkeskog grop med godt markert voll omkring. Diam. er 9 m. innvendig grop 3,5 m og dybde 1,2 m, grop ligger i den samme skråning mot Trolltjønn som reg. 48, det er ingen sikker orientering. Prøvestikking ga rikelig med trekull i bunnen.

Reg.nr. 50. Grop 1,5 m vid og 0,5 m dyp uten omkringliggende voll. Gropa ligger i tett bjørkeskog 21 m. S. for Småkkølaveien og med krysspeiling 345 nygrader til storhuset på Talåsen.

Reg.nr. 51. 6 m grop, i samme skråning som foregående registrering. Heller ikke her noen utsikt. Indre grop er 3 m. vid og er 0.8 m. dyp. Trekullbiter i indre kant av bunne. Gropen ligger ca. 50 m S for Smådølaveien.



|  |                   |
|--|-------------------|
| Gårds/bruksnavn<br>Trolltjørnstøylane                            |                   |
| G.nr./br.nr. Gnr. 20, bnr. 1, gnr. 21, bnr. 1<br>gnr. 21, bnr. 1 |                   |
| Kommune<br>Nore og Uvdal   | Fylke<br>Buskerud |

- 12 -

Reg.nr. 52. Grop med markert voll omkring.  
Diam. 5 m. Innvendig grop 1,5 m og dybde 0,4 m.  
Ved prøvestikking ble det funnet trekull i bunn  
og sider. Ingen utsikt fra lokaliteten. Den  
ligger 40 m S for smådølveien.

Reg.nr. 53. Grop med markert voll. Diam. 5 m.  
Innvendig grop er 2,5 m dyp og 0,5 m dyp. Ingen  
utsikt. Trekull i bunnen og sider.

Reg.nr. 54. Grop med godt markert voll omkring.  
Diam. 7 m. Innvendig grop er 3 m vid og har en dybde  
på 0,8 m. Gropen ligger ca. 60 m S for reg. 55.

Reg.nr. 55. Vid grop med godt markert voll.  
Innvendig grop er 3 m vid og 0,6 m dyp. Gropa  
ligger ca. 100 m V for kryss til seterveien som  
tar av mot S ved Trolltjørnstøylane. Gropa ligger  
6 meter fra Smådølaveien og 3 m. Ø for en liten  
grusgrop.

Reg.nr. 57. En grop med diam. på 5 m. Innvendig  
grop er 1.5 m vid og dybde 0.4 m. Gropa er ned-  
vokst av bjørkeskog. Ingen ytterligere orientering.  
Avmerking omtrentlig på kartet.

Reg.nr. 58. Slagghaug. ØKs registrering 1652A20x1.  
Ødelagt haug med påstående hytte, spredt i et stort  
område på den nedlagte setervollen til gnr. 21  
b.nr. 1.



|  |          |
|--|----------|
| Gårds/bruksnavn  |          |
| Trolltjørnstøylane   |          |
| G.nr./br.nr. Gnr. 20, bnr. 1, gnr. 21, bnr. 1<br>gnr. 21, bnr. 1 |          |
| Kommune  | Fylke    |
| Nore og Uvdal  | Buskerud |

- 13 -

Reg.nr. 59. Oval grop. 4 m N-S 2 m  $\emptyset$ -V og 0,6 m dyp. Kraftig trekull-lag i bunnen. Noe stein i dagen i kantene. Ligger i beitemark på den gamle setervollen.

Reg.nr. 60. Kullemlø liggende i grensen stølsvoll/utmark. Grop ytre diameter 5 m indre grop 3,5 m dybde 0,6 m. Ved prøvestikk ble det funnet kull i torvkant og bunn.

Reg.nr. 61. Kullgrop i SV-hjørnet av setervollen, 6 m i diam. Nedskjæringen i midten er rektangulær, og er orientert N-S 2x1 m og nær 0,4 m dyp. Beliggenhet ca. 10 m N for reg. 60.

Reg.nr. 62. 2 m SV for nedfallent stølsstue på gnr. 21 br.nr. 1. med tverrmål grop diam. er 5 m vid, Indre grop er 2 m vid og 0,5 m dyp. Trekull i bunnen.

Reg.nr. 63. 2 m  $\emptyset$  for 62 kvadratisk tuftrest med med klar vollmarkering N-S av  $\emptyset$ st- og Vestveg. Gressbevokst side = 5x5 m.

Reg.nr. 64. Samling kulturminner. Kullemlø, kullhaug, slagghaug og tuftrester. Samlet slagghaug nr. 5. Tufta er orientert NV-S $\emptyset$  og har side 8x5 m og dybde



|  |                   |
|--|-------------------|
| Gårds/bruksnavn<br>Trolltjørnstøylane                            |                   |
| G.nr./br.nr. Gnr. 20, bnr. 1, gnr. 21, bnr. 1<br>gnr. 21, bnr. 1 |                   |
| Kommune<br>Nore og Uvdal   | Fylke<br>Buskerud |

- 14 -

0,8 m. Grop med volle, haren diam på 8 m innvendig grop er 4 m vid og 0,8 m dyp. Rektangulær kullhaug 3x6 m og 0,3 m høy. Slagghaug ca. 5 m i diam. Området ligger i NØ hjørne av stølsvollen på gnr. 21 br.nr. 1.

Reg.nr. 65. 5 m NØ for hytta på gnr. 22 br.nr. 1. Grop med voll, diam. 5 m. Innvendig grop er 2 m vid og har dybde 0,4 m. Kraftig nedvokst i gress. Ca. 5 m V for denne ligger det en tuft med side 6x4 m og orientering ØSØ-VNV.

Reg.nr. 66. Lyngbevokst grop med godt markert voll. Diam. 7 m. Indre grop er 3 m vid og med dybde 0,7 m. Rikelig med trekull i bunnen. Litt oval form, Ø-V orientert. Ingen utsikt.

Reg.nr. 67. Kvadratisk grop. 4x4 m med innvendig grop ca. 2x2 m. Steinsatte kanter. Litt trekull i kanten. Dybde 0,9 m. Trekull i bunnen og noe større stein i dagen.

Reg.nr. 68. Kraftig overvokst grop med godt markert voll. Diam. 6 m innvendig grop 3 m vid med dybde 0,5 m. SV kanter er det en 2 m lang nedskjæring. Gropa tegner seg dårlig i terrenget. Beliggenheten er 8 m 80 nygrader N for stien og krysspeiling 240 nygrader til Storhuset på Talåsen.



|   |          |
|---|----------|
| Gårds/bruksnavn                                     |          |
| Trolltjørnstøylane                                  |          |
| G.nr./br.nr.  |          |
| Gnr. 20, bnr. 1, gnr. 21, bnr. 1<br>gnr. 21, bnr. 1 |          |
| Kommune   | Fylke    |
| Nore og Uvdal                                       | Buskerud |

- 15 -

Reg.nr. 69. Oval grop. 6 m  $\phi$ -V og 5 m N-S. Diam. på innvendig grop er 2,3 m. Den er 0,8 m dyp. Utsikt mot myr drag i S, bjørk og lyngbevokst. Rikelig med trekull i bunnen. Det trigonometriske punktet på Sjugurdshøgda ligger 331 nygrader mot S.

Reg.nr. 70. Godt markert grop med voll rundt. Diam. 5 m. Gropen er 2 m vid og 0,6 m dyp. Området er temmelig nedvokst. Krysspeiling viser Sjugurdshøgda med 230 nygrader i S og storhuset på Talåsen 355 nygrader i N.

Reg.nr. 71. Oval grop 1,5 m lang og 0,2 m dyp uten tydelig voll rundt. Den ga litt trekull i bunnen. Neppe mile eller dyregrav.

Det bør bemerkes at innen hele området forekommer pølseformede konfigurasjoner 1.5 m brede og 2-3 m lange. De ligger alltid på tvers av terrenget. Bredden er vanligvis 0,3 m. For øvrig må en regne med at det er fler groper av de mindre typene innenfor området som ikke er registrert. Den kraftige vegetasjonen forhindrer at særlig mange slagghauger ble da funnet, disse tegner seg dårlig i terrenget. Området er rikt på fjellbjørk og vidjer. Disse avflater terrenget slik at en faktisk må falle ned i de smågropene, spesielt de rektangulære for overhodet å finne dem.



|  |          |
|--|----------|
| Gårds/bruksnavn  |          |
| Trolltjørnstøylane   |          |
| G.nr./br.nr. Gnr. 20, bnr. 1, gnr. 21, bnr. 1<br>gnr. 21, bnr. 1 |          |
| Kommune  | Fylke    |
| Nore og Uvdal  | Buskerud |

- 16 -

Min generelle oppfatning er at kulturminnene finnes i hovedsak på fast mark. D.v.s. at det er sparsomt med kulturminner i myrflatene ut mot Gudbrandsbekken, mens de fordeler seg temmelig jevnt over resten av området. Muligens kan en si at det er tendenser til tyngdepunkt i registreringer i sonen 990 m til 1000 m.o.h.

2. mai 1985

Tor H. Harvath



TELEFON: til fylkesmannen i Buskerud vedrørende  
Dagalifjell Alpinsenter, jnr. 1699/84 og  
Skulkehoved Feriegrend, jnr. 1513/84.

Gjorde oppmerksom på at vi har innvendinger mot  
begge planer, og at vårt foreløbige svar er  
under skrivning. Videre foreligger det ingen  
søknader om frigivelse av fornminner i planom-  
rådene.

Universitetets Oldsaksamling,  
13. september 1984.



Tom H. Haraldsen.



Fylkesmannen i Buskerud,  
Fylkeshuset,  
3000 Drammen.

27. september 1984.  
1513/84 THH/GI.  
5502/83 Ark.714.8 OAB.

REGULERINGSPLAN FOR OMRÅDET SKULKEHOVD FERIEGRENDE, NORE OG UVDAL  
KOMMUNE.

Vi viser til Deres henvendelse vedrørende ovennevnte planforslag. Planforslaget er befart, og det er i klar konflikt med fornminnene 1652, A20, R1 og X1. Grensen for fornminnene er slik det er avmerket på økonomisk kartverk alt for snevre. Ved befaring viste det seg å være ca. 80 synlige forhistoriske objekter innen planområdet; det vil si, trekullmiler, dyregraver, slagghauger og blestertufter. Det finnes også fornminner videre mot øst og nordøst. En må derfor være forberedt på at det kan være kulturminner over hele høydedraget mellom Gudbrands-/Hagaset-bekken og bekkedraget tørt for Skulkehovd, ved myrdraget mot Gudbrandsbekk som sydgrense og Trolltjørn som grense i nord.

Universitetets Oldsaksamling behandlet planforslaget 24. september d.å.. Av antikvariske grunner må Oldsaksamlingen motsette seg utbygging i henhold til planen. Vi er av den oppfatning av bosetnings- og jernvinneområdet på Trolltjørnstølane og Skulkehovd er av betydelig vitenskapelig og formidlingsmessig betydning. Utbygningen ville i tilfelle skje midt inne i fornminneområdet, med de skader og ulemper dette ville medføre.

Vi vil understreke at det ikke må skje arealinngrep av noen art i området uten at dette er klarert med Oldsaksamlingen, jfr, Kulturminnelovens bestemmelser §§3 og 9. I denne sammenheng menes også nydyrking og andre inngrep i tilknytning til landbruket utover dagens



arealbruk. Med hjemmel i kulturminnelovens bestemmelser, §8, første ledd, kan dette vedtak påklages til departementet. Dette må skje innen 6 uker fra underretning om vedtaket er kommet frem til adressat. Klagen skal i så tilfelle sendes Universitetets Oldsaksamling som vil besørge den videre forsendelse til departementet. I tilfelle av at departementet skulle gi Dem medhold i en klage, vil vi gjøre oppmerksom på at en frigivelse vil medføre større undersøkelser i området. Kostnadene til slike undersøkelser vil være av betydelig størrelse, og må i tilfelle svares av tiltakshaver.

Med hilsen

Arne Skjølvold  
bestyrer

Tom H. Haraldsen  
konservator.

Kopi: Nore- og Uvdal kommune, Teknisk etat, 3630 Rødberg  
Paul og Reidar Kveta, 3632 Uvdal,  
Olav Nørsteby, 3632 Uvdal,  
Gunnar Bjerkeflåta, 3632 Uvdal.



9

|                 |           |
|-----------------|-----------|
| OLDSAKSAMLINGEN |           |
| J.nr. 002397    | 12 NOV 84 |
| SAKSB. AEC      | ARK.Nr.   |

Universitets Oldsakssamling  
Fredriksgate 2  
Oslo 1.

Reg.plan for Skulkehovd ferie grend, Nore og Uvdal.

Vi viser til kopi av brev datert 27.09.84 til fylkesmannen i Buskerud.

Som grunneiere kan vi ikke akseptere det vedtak som er gjort fra Oldsaksamlingens side i h.t. lov om kulturminner. Det heter bl.a. i brevet at dersom området skal frigis, må grunneierne dekke utgiftene slev. Det vil si at dette området kommer til å ligge urørt da utgiftene til dette arbeidet ikke vil stå i forhold til det økonomiske utbyttet for grunneierne.

Vi krever derfor at utgiftene til undersøkelse av området dekkes av staten i henhold til § 10 i forannevnte lov.

Filtvet, 09.11.84.

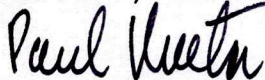

Paul Kveta

Paul Kveta  
3480 Filtvet



OLDSAKSAMLINGEN  
VIKINGSKIPSHUSET

FREDERIKS GATE 2, OSLO 1  
TELEFON (02) 41 63 00



UNIVERSITY MUSEUM OF  
NATIONAL ANTIQUITIES  
VIKING SHIP MUSEUM

FREDERIKS GATE 2, OSLO 1

EKSPEDISJONSTID FRA  
KL. 12.00 TIL 15.45 (15.00)

Miljøverndepartementet,  
Planavdelingen,  
Postboks 8013 Dep.,  
0030 Oslo 1.

OSLO, 6. mai 1985.

VÅR REF.: 2397/84 THH/GI.

DERES REF.:

ANKE VEDRØRENDE AVSLAG FOR REGULERINGSPLAN FOR SKULKEHOVD FERIEGREN  
NORE OG UVDAL KOMMUNE, BUSKERUD, SOM ER I KONFLIKT MED  
FORNMINNENE 1652, A20, R1, X1 OG FLERE.

Vi oversende herved anke over avslått utbyggingsplan fra de  
nedenfor nevnte grunneiere. (1) Vi beklager at saken ikke har vært  
klar for oversendelse før nå.

Gunnar Bjerkeflåta, 3632 Uvdal.  
Paul Kveta, 3480 Filtvet,  
Reidar Kveta, 3632 Uvdal,  
Olav Nørstebø, 3632 Uvdal.

Ovennevnte grunneiere har ved Nore og Uvdal kommune søkt å  
regulere Skulkehovd og deler av Trolltjørnstøylane, gnr. 20/1,  
21/1 og 22/1 til hyttegrend. (2).

Universitetets Oldsaksamling har besøkt området to ganger (3,4).  
Det er gjennomført en summarisk registrering av synlige forn-  
minner innen planområdet, samt i tilleggende arealer.

Til tross for at de gjennomførte registreringer er summariske,  
mente Universitetets Oldsaksamlings fornminneutvalg 24. septem-  
ber 1984 at dataene er tilstrekkelige til å avvise planforslaget.  
(5) Det bør bemerkes at markeringene av fornminner ikke er gjort  
med innmåling, men etter skjønn, og kan være beheftet med feil.



Miljøverndepartementet, Planavdelingen

- side 2 -

Forøvrig vil vi bemerke:

- a) Området er lite påvirket av nyere tids aktiviteter.
- b) Tilgrensende arealer er uten særlige inngrep fra nyere tid.
- c) Utvalget av synlige fornminner i området er stort, og anleggene karakteristiske.
- d) Systematisk prøvestikking og avtorving vil gi en betydelig økning av antallet fornminner.
- e) I tillegg til de vitenskapelige verdier som ligger i fornminnene, har området vesentlige pedagogiske verdier ved at en rekke av de synlige fornminnene er vel definert.
- f) Det kan tenkes at en bør søke å sikre fornminnene og deres landskapsmessige tilhørighet ved utvidet fredning.

Etter vårt skjønn er det ikke fremkommet nye argumenter i saken som endrer vårt standpunkt.

Med hilsen



Arne Emil Christensen

bestyrer

Vedlegg.



11

|                 |           |
|-----------------|-----------|
| OLDSAKSAMLINGEN |           |
| J.nr. 001607    | 22 JUL 85 |
| SAKSB. AEC      | ARK.Nr.   |

Paul Kveta  
3480 Filtvet

Filtvet, 9.7.85

Universitets Oldsakssamling  
Fredriksgt. 2  
Oslo 1

Reg. plan for Skulkehovd feriegrønd, Nore og Uvdal.

Vi viser til kopi av brev datert 27.09.84 til fylkesmannen i Buskerud, samt mitt brev til Dem datert 9.11.84.

Jeg kan ikke se å ha mottatt svar på mitt brev og tørrhøfligst anmode om et snarlig svar.

Med hilsen

*Paul Kveta*

Rek.



12

Paul Kveta  
3480 Filtvet

24. juli 1985  
Jnr 1607/85 THH/THJ

REGULERINGSPLAN FOR SKULKEHOVD FERIEGREND, NORE OG ULVDAL KOMMUNE

Vi viser til Deres brev av 9. juli d.å. vedrørende ovennevnte planforslag.

Universitetets Oldsaksamling har ikke svart på Deres henvendelse av 9. november 1984, da denne er oppfattet som anke av vårt forvaltningsvedtak - oversendt Dem 27. sept. 1984 - hvor vi motsetter oss utbygging i området av antikvariske grunner. Reguleringsplanen og Deres henvendelse er derfor oversendt Miljøverndepartementet til behandling.

Spørsmål vedrørende økonomi i samband med en eventuell undersøkelse, vil ikke bli vurdert før departementet er ferdig med klagebehandlingen.

I vårt brev av 27. september 1984 påpeker vi at det ikke må gjøres inngrep av noen art i området. Vi vil presisere at dette også omfatter veiutbedring o.l., bl.a. av Smådølaveien. I veitraséens kant mot Skulkehovd er det flere fornminner som allerede er påført skader.

Med hilsen

A

Arne Emil Christensen  
bestyrer

Tom H. Haraldsen  
mag.art.

Kopi: Miljøverndepartementet  
: Nore og Ulvdal kommune, Teknisk Etat, 3630 Rødberg





13

## DET KONGELIGE MILJØVERNDEPARTEMENT

KONTOR: MYNTGT. 2 - TLF. 11 90 90 - RIKSTELEFONER OG FJERNVALG TLF. (02) 41 90 10  
TELEKS 18990 env n  
POSTADRESSE: POSTBOKS 8013, DEP., OSLO 1

Universitetet i Oslo  
Oldsaksamlingen  
Frederiksgt. 2

0164 OSLO 1

|                 |           |
|-----------------|-----------|
| OLDSAKSAMLINGEN |           |
| J.nr. 001946    | 17 SEP 85 |
| SAKSE: AEC      | ARK.Nr.   |

Deres ref.  
2397/84 THH/GI

Vår ref. (bes oppgitt ved svar)  
P 85 4740 ES/iø

Dato  
16 SEPT. 1985

### REGULERINGSPLAN FOR SKULKEHOVD FERIEGREND, NORE OG UVDAL KOMMUNE

Lov om kulturminner forutsetter at forholdet til fredete, faste fornminner avklares i forbindelse med utarbeiding av reguleringsplaner. Både lov om kulturminner og bygningsloven har derfor bestemmelser om samarbeid mellom reguleringsmyndigheter og vernemyndighetene i planprosessen.

Etter kulturminnelovens § 9 skal Universitetets Oldsaksamling foreta de undersøkelser som er påkrevet etter loven, og ellers uttale seg til alle reguleringsplanforslag innenfor sitt myndighetsområde.

Oldsaksamlingens uttalelse vil sammen med andre innkomne uttalelser gi premisser for den videre planbehandling. Oldsaksamlingens uttalelse til en reguleringsplan er ikke noe vedtak i forvaltningslovens forstand og kan ikke påklages til departementet. Dersom det i reguleringsprosessen oppstår konflikter mellom kommunens ønsker om arealbruk og kulturminner, må disse søkes avklart som et ledd i reguleringsprosessen. Dersom det ikke oppnås enighet mellom kommunen og vernemyndighetene, eventuelt ved fylkesmannens hjelp, sendes saken departementet til avgjørelse idet det da vil dreie seg om konflikt med statlige fagmyndigheters interesseområde. Private parter kan imidlertid ikke bringe saken inn for departementet ved klage. Private parter eller offentlige organer kan uavhengig av reguleringsplanen søke om å få frigitt konkrete fornminner. Oldsaksamlingens avgjørelse i slike saker vil kunne påklages etter bestemmelsene i lovens § 8.

Når det gjelder denne konkrete saken, har departementet tatt kontakt med fylkesmannen for å få avklart hvor regulerings-saken står.

Ved fylkesmannens kontor har vi fått opplyst at saken har vært stilt i bero etter kontakt med representanter for grunneierne, men at fylkesmannen nå vil slutføre sin behandling av planen.



Departementet antar at spørsmål som berører fornminne-  
interessene bør avklares i forbindelse med den pågående  
reguleringsplanbehandling, og ber Universitetets Oldsak-  
samling avvente eventuelle utspill fra fylkesmannen.

Vi viser for øvrig til vårt brev av i dag til Paul Kveta.

Med hilsen

  
Astrid Bonesmo (e.f.)

  
Elisabeth Stenwig

Kopi:

Fylkesmannen i Buskerud  
Paul Kveta, 3480 Filtvet



Paul Kveta

3480 FILTVET

P 85 4740 ES/iø

16 SEPT. 1985

REGULERINGSPLAN FOR SKULKEHOVD FERIEGREND, NORE OG UVDAL  
KOMMUNE

Vi viser til Deres brev til Universitetets Oldsaksamling datert 9. november 1984, oversendt departementet ved Oldsaksamlingens ekspedisjon av 6. mai. Vi viser også til Universitetets Oldsaksamlings brev til Dem datert 24. juli 1985 der det framgår at Deres brev av 9. november 1984 er oppfattet som klage over et forvaltningsvedtak og at denne er oversendt departementet til behandling.

Som det framgår av vårt brev av i dag til Universitetets Oldsaksamling, er Oldsaksamlingens brev til fylkesmannen av 27. september 1984 en uttalelse til en reguleringsplan som fremdeles er under behandling hos fylkesmannen. Denne uttalelsen er ikke noe forvaltningsvedtak, og er ikke gjenstand for klage. Departementet finner ikke grunn til å gripe inn i den pågående planprosessen, og ber Dem avvente fylkesmannens behandling av saken. Vi beklager den uklarhet som har oppstått som følge av Oldsaksamlingens oversendelse hit.

Dersom det etter at planbehandlingen er sluttført er aktuelt å ta opp spørsmålet om dekning av utgifter i forbindelse med frigitte fornminner, ber vi om at en eventuell søknad om statlig støtte sendes departementet via Oldsaksamlingen, sammen med en redegjørelse for prosjektet og de særskilte grunner man vil påberope seg, jfr. lov om kulturminner § 10.  
./.

Med hilsen

Astrid Bonesmo (e.f.)

Elisabeth Stenwig

Kopi:

Universitetets Oldsaksamling, Frederiksgt. 2, 0164 OSLO 1



OLDSAKSAMLINGEN  
FREDERIKS GATE 2, 0164 OSLO 1  
TELEFON (02) 41 63 00



UNIVERSITY MUSEUM OF  
NATIONAL ANTIQUITIES  
FREDERIKS GATE 2, 0164 OSLO 1

KOPI

Fylkesmannen i Buskerud,  
Fylkeshuset,  
3000 Drammen.

OSLO, 7. november 1985.

SAKSBEHANDLER:

DERES REF.:

VAR REF.: (BES OPPGITT VED SVAR) 1946/85 THH/GI.

REGULERINGSPLAN FOR SKULKEHOVD FERIEGREND,  
NORE OG UVDAL KOMMUNE, BUSKERUD.

Vi viser til tidligere korrespondanse vedrørende ovennevnte planforslag, og nå sist til Miljøverndepartementets brev av 16. september d.å. til oss.

På bakgrunn av departementets brev vil vi understreke at Oldsaksamlingens vurdering av reguleringsplanen for Skulkehovd ikke er endret. Området ved Trolltjørnstøylen inneholder den største konsentrasjon av faste fredete kulturminner vi til nå kjenner i kommunen. Da fornminnene er av høy kvalitet, er det også store vitenskapelige og pedagogiske interesser knyttet til fornminnefeltet. I denne sammenheng vil vi påpeke at det i tillegg til de deler av jernvinneanlegget som ligger på Skulkehovd også finnes en rekke fangstgraver. Dette viser at aktivitetene på Trolltjørnstøylene har vært mange og av stor betydning, samt at dyretrekket gjennom området er av gammel dato.

For å få et mer formalisert vern av området, vil vi be kommunen om å regulere området til spesialområde, med hjemmel i bygningsloven. Dersom vi ikke kan få en antikvarisk tilfredsstillende løsning på den måten, må vi fremme forslag overfor Miljøverndepartementet om områdefredning av Trolltjørnstøylen med hjemmel i kulturminnelovens § 22.

Med hilsen

Arne Emil Christensen  
bestyrer

Kopi:  
Fylkeskonservatoren i Buskerud,  
Miljøverndepartementet,  
Paul Kveta, 3480 Filtvet,  
Nore og Uvdal kommune.

Tom H. Haraldsen  
mag.art.





FYLKESMANNEN I BUSKERUD

KOPI

|                 |           |
|-----------------|-----------|
| OLDSAKSAMLINGEN |           |
| J.nr. 000711    | 17 MRS 86 |
| SAKSB. AEC      | ARK.Nr.   |

Nore og Uvdal kommune  
3630 RØDBERG

DERES REF.

VÅR REF. (BES OPPGITT VED SVAR)

Jnr. 5502/83 ark. 714.8 JR/OAB

DATO

11.03.1986

REGULERINGSFORSLAG FOR OMRÅDET SKULKEHOVD FERIEGRENDE.  
NORE OG UVDAL KOMMUNE.

Det vises til kommunens brev av 17.02.1984.

Reguleringsforslaget er av fylkesmannen forelagt Universitetet i Oslo, Oldsaksamlingen, som har avgitt uttalelse i brev av 27.09.1984, etter befaring av området. Oldsaksamlingen konstaterer at foreliggende planforslag er i klar konflikt med en rekke fornminner. Ved befaring viste det seg å være ca. 80 synlige forhistoriske objekter innen planområdet. Det er trekullmiler, dyregraver, slagghauger og blestertufter. Fornminner finnes også videre mot øst og nordøst. Det kan være kulturminner over hele høydedraget mellom Gudbrands-/Hagaset-bekken og bekkedraget øst for Skulkehovd, ved myrdraget mot Gudbrandsbekk som sydgrense og Trolltjørn som grense i nord.

Oldsaksamlingen er av den oppfatning av bosettings- og jernvinneområdet på Trolltjørnstølne og Skulkehovd er av betydelig vitenskapelig og formidlingsmessig betydning. Utbygningen ville i tilfelle skje midt inne i fornminneområdet, med de skader og ulemper dette ville medføre.

Oldsaksamlingen motsetter seg derfor utbygging i henhold til planen.

Fylkesmannen har også forelagt saken for Buskerud fylkeskommune og fylkeslandbruksmyndighetene som har avgitt uttalelse med brev av henholdsvis 03.07. og 25.09.1984. Fylkeskommunen gjør oppmerksom på at Direktoratet for vilt og ferskvannsfisk i sin uttalelse til turistplanen for Dagalifjell/Øvre Uvdal har pekt på de uheldige konsekvenser en utbygging etter turistplanen vil ha på trekkvegene. På grunnlag av viltneemndas uttalelse til reguleringsforslaget for Skulkehovd, bør også denne saken forelegges Direktoratet for vilt og ferskvannsfisk.



Fylkeskommunen gjør videre oppmerksom på at fylkesutvalget ved behandling av retningslinjer for fjellplanarbeidet i Nore og Uvdal, pekte på og at det ved utbygging i denne del av kommunen må tas hensyn til trekkvegene for reinen og til dyrkingsarealene i området.

Det er fra fylkeskommunen også en del merknader til planframstillingen:

- For byggeområdet for serviceanlegg må det på plankartet nærmere fastsettes hvilken type service, f.eks. turist-service, samt utnyttingsgrad og etasjehøyde m.m.
- De 3 byggeområdene A, B og F er vist på kartet som "eventuelle framtidige utbyggingsområder". Enten må disse områdene tas ut av planen og i denne omgang reguleres til landbruksområder, eller de reguleres til vanlige byggeområder for hytter med fastsatt utnyttingsgrad og etasjetall m.m. Teksten "Evt. fremtidig utbyggingsområde" strykes.

Noen av de planlagte tomtene i områdene D og E synes å være lagt noe nær den eksisterende nordsørgående stien gjennom planområdet. Denne stien antas å være en mye brukt turveg.

- Høydedraget i østre del av planområdet er regulert til felles friområde. Det er trolig ment å være fellesareal for lek og sport for dem som skal benytte hyttene i området.

Fylkeslandbruksmyndighetene peker på at planområdet ligger i et område med store dyrkingsressurser og beitemuligheter. Den planlagte utbygging på feltene C, D og E aksepteres, men feltene A, B og F kreves tatt ut av planen.

./. Kopi av overnevnte brev vedlegges.

Miljøvern avdelingen finner å måtte motsette seg den foreslåtte utbygging av hensyn til villreintrekket i området. Avdelingen viser for øvrig til uttalelsen den avga i forbindelse med reguleringsforslaget for det tilgrensende område Sjugurdshovde.

./. Gjenpart av Oldsaksamlingens uttalelse av 27.09.1984 med innsigelse til planforslaget og henvisning til Kulturminnelovens § 8, første ledd, ble sendt kommunen og grunneierne. Også fylkeskommunen sendte gjenpart av sin uttalelse i saken til Nore og Uvdal kommune.

Grunneierne, v/arkitekt Landsgaard, kontaktet i oktober -84 fylkesmannen og bad om at viderebehandling av reguleringsforslaget ble stillet i bero i påvente av utspill, eventuelt justert planforslag, fra grunneierne.

Fylkesmannen har ikke hørt mere fra grunneierne om saken, men mottatt kopi av brev som Miljøvern departementet den 16.09.85 sendte Oldsaksamlingen, vedrørende saksbehandlingen og forholdet til kulturminneloven. Fylkesmannen har også mottatt nytt brev fra Oldsaksamlingen, datert 07.11.85.



Fylkesmannen vil anta at reguleringsplan med byggeområdet for hytter og turistanlegg i området Skulkehovd ikke kan stadfestes, jfr. Miljøverndepartementets avgjørelse i regulerings-saken for området Sjugurdshovde. Reguleringsplanen for området Skulkehovd kan ikke i noe tilfelle stadfestes i foreliggende form.

Dersom grunneierne og kommunen ønsker reguleringsforslag med byggeområder for turistbedrift og hytter sendt Miljøverndepartementet for sluttbehandling, bes planen endret i henhold til fylkeskommunens og fylkeslandbruksmyndighetenes merknader.

Kommunen bes imidlertid vurdere Oldsaksamlingens anmodning om å regulere planområdet til spesialområde av kulturhistorisk verdi.

./. Samtlige saksdokumenter returneres vedlagt.

Etter fullmakt

  
Knut Halvorsen  
fylkeskontorsjef

  
Jan Rognesbakke

Gjenpart sendt:

Miljøverndepartementet, Postboks 8013 Dep., 0030 Oslo 1  
Universitetet i Oslo, Oldsaksamlingen, Frederiks gt. 2, Oslo 1  
Buskerud fylkeskommune, Plan- og næringskontoret, her  
Fylkeslandbrukskontoret i Buskerud, her  
Paul Kveta, 3480 Filtvet  
Ola Nørstebø, 3632 Uvdal  
Gunnar Bjerkeflåta, 3632 Uvdal  
arkitekt Øystein Landsgård, Kommunehuset, 3630 Rødberg.

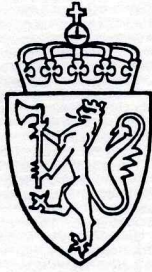

UNIVERSITETETS  
OLDSAKSAMLING

FREDERIKS GATE 2  
OSLO 1

|  |                             |
|--|-----------------------------|
| Gårds/bruksnavn<br>Skulkehovde, Trolltjønnsøyene   |                             |
| G.nr./br.nr.   |                             |
| Kommune<br>Nore og Uvdal   | Fylke<br>Buskerud           |
| Sogn   | Prestegjeld                 |
| Eier/bruker, adr.  |                             |
| Gjelder: NOTAT TIL TOPOGRAFISK ARKIV.<br>Ønsket befarings ved Skulkehovde,<br>Trolltjønnsøyene, Dagalifjell. |                             |
| Flyfoto  | Kartref.                    |
| Innber./rapport/reg. ved:<br>Tom H. Haraldsen  | Dato<br>17. september 1986. |

Arkitekt Landsgård, tlf. 03-741486, ringte i dag og ba om vi kunne få til en fellesbefaring sammen med grunneierne til Trolltjønnsøyl-området. Landsgård har tidligere anmodet om at vi skulle delta sammen med kommunene på et bredere anlagt møte, men grunneierne i området ønsket at et slikt først måtte finne sted når vi hadde foretatt en befarings. Jeg gjorde Landsgård oppmerksom på at grunneierne måtte bekoste denne befarings fra vår side, og at den ikke kunne finne sted før Nybruget er kommet tilbake fra sitt feltarbeid. Vi ble enige om å sikte oss inn på en dato ca. 13. oktober. Landsgård skulle ta dette opp med de impliserte grunneiere, og vil ta kontakt med oss senere.

  
Tom H. Haraldsen

Kopi: Per Oscar Nybruget.



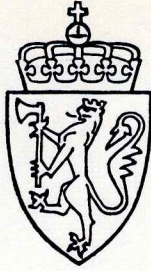

UNIVERSITETETS  
OLDSAKSAMLING

FREDERIKS GATE 2  
OSLO 1

|  |                            |
|--|----------------------------|
| Gårds/bruksnavn<br>Trolltjørnstøylane, Smådøla |                            |
| G.nr./br.nr.                                   |                            |
| Kommune<br>Nore og Uvdal                       | Fylke<br>Buskerud          |
| Sogn   | Prestegjeld                |
| Eier/bruker, adr.                              |                            |
| Gjelder:<br>Notat til Top.ark.                 |                            |
| Flyfoto  | Kartref.                   |
| Innber./rapport/reg. ved:<br>Tom.H. Haraldsen  | Dato<br>24. september 1986 |

Undertegnede kjørte forbi Trolltjørnstøylen på Smådølveien 23. september d.å.

Det viste seg da at det var gjennomført grøfterensk langs med veien forbi stølen. Uten å ha gjort nærmere befaring i området kan det uten videre fastslås at grøfterensken har medført skader på fler kulturminner. Jfr. innberetning for SKulkehovd Feriehjem.

Det bør bemerkes at denne grøfterensken man har gjennomført har medført et nytt inngrep på begge sider av veien i vel 1 m bredde, da det angjeldende området ikke var skikkelig grøftet tidligere.

Dagalifjell, 23. september 1986

Tom H. Haraldsen