

13.juni 1974.

HB/VM

Ragnhild og Tord Tullu

Eide 174/3
3629 Nore i Numedal.

I anledning utgraving av en del gravhauger på Deres eiendom, ville jeg gjerne vite om det fantes innkvarteringsmuligheter for fire personer i tiden 1/7 - 14/7-1974. Dette bør ikke ligge for langt fra gravningsstedet. Dersom De kunne være oss behjelpelig med dette, bes De ta kontakt med undertegnede så snart som mulig.

På forhånd takk !

Vennlig hilsen

Helge Braathen

13.juni 1974.

HB/VM

Veilsjefen i Buskerud
v/avd.ingeniør Stokke
Tollbugt. 2
3000 Drammen.

Budsjett for arkeologisk utgraving på Eide, gnr. 174, bnr. 3,
Nore og Uvdal komm. Buskerud.

Lønn	kr. 5 376.-
Sosiale utgifter	" 1 344.-
Marktillegg	" 3 696.-
Etterarbeid	" 807.-
Transport	" 560.-
Tilsammen	kr. 11 783.-
Uforutsette utgifter	" 1 180.-
Kostnadsoverslag	kr. 12 963.-

Budsjettet er kalkulert med henblikk på 4 gravemannskaper i 2 uker, etter de satser som er fastsatt av Universitetet for arkeologisk feltarbeid.

Med hilsen

Helge Braathen

Innberetning om utgraving av felt med hauger på EIDE, g.nr. 174/3 Nore og Uvdal ~~S og P. k.~~
Buskerud.

I tiden 1/7-7/7 1974 ble det foretatt undersøkelser av et haugfelt på Eide, under ledelse av undertegnede og med deltakere stud. Gisela Cannerfelt, stud. Per Hernæs og stud. Lotte Hernæs.

(Se registreringsinnberetning ved Dankert M.Krohn 1974).

Feltet var registrert som gravfelt og skulle totalgraves da Veivesenet har stukket ut ny veitrasé rett gjennom feltet.

Feltet besto av 7 hauger beliggende på en naturlig terrasse i V-dalside (Numedal), innenfor et område på 15-20 x 35 m. 2 nyere hustufter, et fjøs og ei smie, og spor av en kullmøle lå innen feltet. Et grisehus skal også ha stått der.

Feltet lå ca. 150 m V for Eidsstrykenestv., og ca. 20m høyere over havet enn stasjonen som ligger på 275 m.o.h.

Mot Ø falt terrenget bratt av ned mot Eide gård (som ligger ca. 10 m Ø for den Ø-ligste haugen) og videre ned mot dalbunnen, mot V gikk det bratt opp en fjellknaus mot en ny terrasse" i dalsiden, mens terrenget mot N og S fortsatte plant langs dalsiden. (se tegning I).

Terrassen var bevokst med frodig engvegetasjon, men har nok vært temmelig uret før den ble ryddet for stein.

Haugene fordelte seg på 2 rekker på h.h.vis 3 (lengst mot Ø) og 4 (lengst mot V). hauger orientert N-S, og de var alle meget små: ingen var over d.4m., og høyden var max. 0,5m. 6 av haugene var tydelig bygd opp av stein, med bare en tynn tøvkappe. En haug hadde ingen synlige stein (haug IV) (se teg-

ningene II - V for haugprofiler N-S og V-Ø)
(se også fotoliste)

Haugene II, IV og deretter haug I ble først gravet da disse virket mest overbevisende av haugene.

Haug II:

d. ca. 4m, h.ca. 0,45m. Stein stakk over hele haugen fram av det ca. 10cm tykke torvlaget. I og umiddelbart under torven var det endel hull, slagglumper, skår av moderne hvitt steingods, moderne jernskrap og nye beinrester.

(se tegning VII: inntegning av steinene i haugen etter at torven var fjernet).

(se også foto)

Under den øverste steinkappen var det skrinn jord og mer stein, av størrelse nevestore stein til rundkamp med mål ad ca. 40 cm. Mellom steinene var det under torven ca. 5 cm mørk torvjord, ca. 20cm grågul sandjord og under dette grov rustbrun undergrunnssand.
(se tegning VI)

Steinene lå uten ethvert system.

Haugen ble gravet helt ned til ca. 30 cm under markoverflate (se foto) uten at det kom frem noe slags kriterium på at dette var et fornminne.

Haug IV:

Det er viktig for forståelsen av denne haugen å huske på at den gamle smia lå ca. 1m N for haugen (se tegning I)

Haug IV hadde mål d.ca. 4m, h.ca. 50cm. Haugen var jevnt formet, gressbevokst og uten synlige stein.

Bare den Ø-re $\frac{1}{2}$ -del av denne haugen ble gravet: Torv ca. 2-5cm, resten av haugen besto av sterkt kullblandet jord, tildels rent kull, et ukjent antall kilo jernslag, ca. 5 kg moderne skrapjern, glass- og flaskeskår og skår av hvitt steingods, tildels med gulldekor, en 3" galvanisert spiket, etc. samt grus og nevestore, til større stein ad ca.45cm.

Siden det på denne måten kom frem at dette åpenbart ikke var fornminne ble V-re $\frac{1}{2}$ -del ikke gravet. (se foto)

Haug I:

d.ca. 4m, h.ca. 0,4m. Denne haugan var bygd opp på samme måte som haug II: Stein av alleslags størrelser ad ca. 80 cm og uten system, i skrin jord (se tegning VIII og VI) (se foto)

Jernskrap, slaggklumper og div.andre moderne levninger lå spredt i fyllmassen.

Et sandsteinsbryne l. 11cm med kvadratisk tverrsnitt med side $2\frac{1}{2}$ cm lå øverst i steinpakningen, sammen med moderne jern, nye beinrester, teglbiter, etc.

Denne haugen ble i likhet med haug II totalgravd ned til dybde ca. 30cm under markoverflate, uten at det fremkom noe tegn på at det var fornminne (se foto)

Haug III, V, VI, VII:

I disse haugene ble det gravd en 1 m bred sjakt N-S tvers gjennom hver haug. De var bygget opp på samme måte som haugene I og II, med stein uten system, skrin jord og moderne avfall. Haug V besto fortrinnsvis av grunnfjell hvor stein var kastet inntil og oppå.

Konklusjon:

Feltet kan avvises som fornminnefelt, idet 6 av haugene åpenbart er rydningsrøyser og 1 er slagghaug.

Tillegg:

Folkene på gården har gitt lite overensstemmende opplysninger angående hva de husker (ikke husker) av aktiviteter som har foregått på feltet i nyere tid. En mener å huske at stein ble ryddet på feltet, andre husker det ikke. Det skal imidlertid ha vært kullmileaktivitet i området i nyere tid, og smia skal ha vært i drift til omtrent 1950.

Røysområde V for Eide:

På de naturlige terrassene i dalsiden V for Eide gård og V for det utgravde feltet, ligger et større antall rydningsrøyser i beitemark.

Disse er mindre overgrodd enn de som ble utgravd, men på mange av dem er det slengt tørr gjødsel og råtnende trevirke. Disse skal være anlagt i løpet av så ny tid at folkene på gården mener å huske det. (se foto)

Oslo 30/7-1974

Anne-Sophie Hygen

Anne-Sophie Hygen

Fotojournal

Utgravning på Eide G.nr.174/3 Nore og Uvdal
S. og P., Buskerud

- Film I: Nr. 1: Uvedkommende prøvebilde
" 2: Ø-del av feltet, tatt fra N.
Haug I-III Urørt
" 3: Samme
" 4: V-del av feltet tatt fra N.
Smietuft i forgrunnen. Urørt
" 5: S-del av feltet fra NV Haug IV i
forgrunnen. Urørt.
" 6: SØ-del av feltet fra V.
I forgrunnen haug IV, i bakgrunnen
haug II og III. Urørt.
" 7: Haug VI og VII fra NØ
Urørt
" 8: Haug II fra S. Urørt.
" 9: Haug IV fra SØ. Urørt
" 10: Haug II, kjernerøysa avdekket (torv
fjernet av V-re $\frac{1}{2}$ -del) fra N.
" 11: Samme, fra V
" 12: Samme, fra S.
- Film II: Nr. 1: (ikke noe av)
" 2: Haug II etter total avtorving fra N.
" 3: Haug I Ø-re $\frac{1}{2}$ -del avdekket kjerne-
røys, fra SSØ.
" 4: Samme, deltalj, fra SØ
" 5: Under utgravning av haug II. Merk de
store usystematiske steinene fra NNØ.
" 6: (Ubestemmbart, utgår)
" 7: Profil S-N, Haug I, Y13, x 8-9
" 8: Samme, x 8-10
" 9: " x 10-11
* 10: " x 11-12
" 11: Haug II, utgravd, fra SSØ
" 12: Samme fra NNV

Film III.

- Nr. 1: (ikke noe av)
- " 2: Haug I, utgravd fra V.
- " 3: Haug IV (slagghaugen)
ferdig utgravd Ø-re $\frac{1}{2}$ -del fra Ø
- " 4: Samme, fra S. Smia i bakgrunnen
- " 5: Haug III, urørt fra NV
- " 6: Haug V, urørt fra V
- " 7: Haug III, torv flekket av N-S, $1\frac{1}{2}$ m om x-aksen (N-S) fra N
- " 8: Haug VI, urørt, fra oppe i fjellknausen i ØNØ
- " 9: Haug VII, urørt fra SV
- " 10: Haug V, Torv flekket av 1 m om x-aksen (N-S) fra V
- " 11: Haug V Ferdig gravd sentralsjakt (mptk. grunnfjellet) fra S.
- " 12: Del av felt med rydningsrøyser i lia V for Eide gård og det utgravde felt. Fra N.

Oslo 30/7-1974

Anne-Sophie Hygen

Anne-Sophie Hygen

TEGNING I

N ←

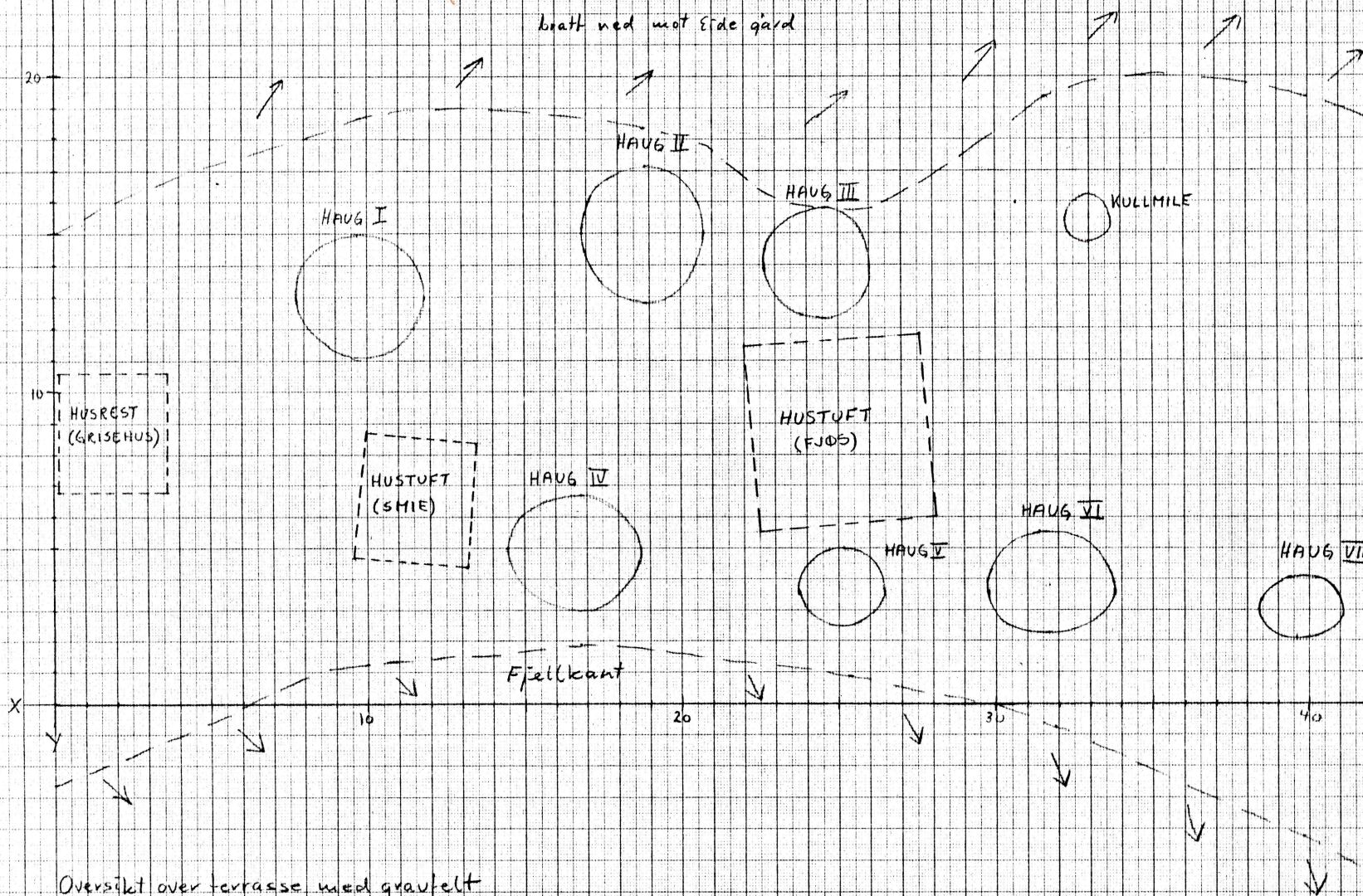

Oversikt over terrasse med gravfelt
 Eide [g.nr. 174/5]
 Nore og Uvdal k., Buskerud
 2/7-1974
 Tegn. A.S. Hygen

M. 1:100

HAUG I
 Profil X 9.40

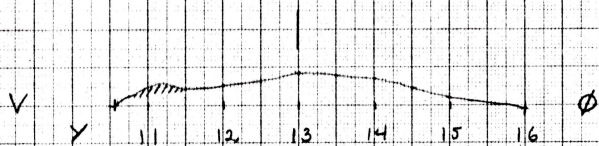

HAUG II
 Profil X 18.40

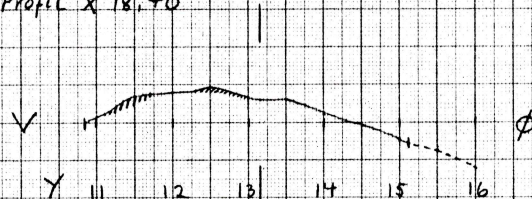

Profil Y 13

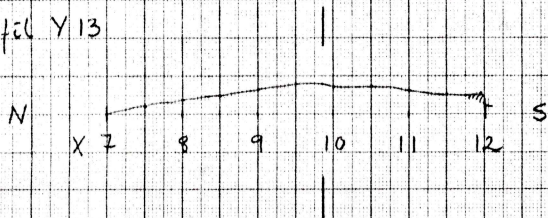

Profil Y 13.10



HAUG I

X 9.40	Y 13
Y 10,5 - 183	X 7,0 - 180
Y 10,75 - 171	X 7,5 - 168
Y 11,50 - 160	X 8,0 - 160
Y 12,0 - 157	X 8,5 - 155
Y 12,5 - 150	X 9,0 - 147
Y 13,0 - 140 sentr.	X 9,5 - 140
Y 13,5 - 143	X 9,85 - sentr.
Y 14,0 - 146	X 10,0 - 144
Y 14,5 - 160	X 10,5 - 142
Y 15,0 - 173	X 11,0 - 148
Y 16,0 - 187	X 11,5 - 152
	X 12,0 - 166

HAUG II

X 18.40	Y 13.10
Y 10,8 - 177	X 16,7 - 183
Y 11,0 - 169	X 17,5 - 144
Y 11,5 - 141	X 18,0 - 155
Y 12,0 - 137	X 18,5 - 147 sentr.
Y 12,5 - 131	X 19,0 - 155
Y 13,0 - 145	X 19,5 - 161
Y 13,15 - sentr.	X 19,8 - 163
Y 13,5 - 147	X 20,1 - 170
Y 14,0 - 165	X 20,4 - 165
Y 14,5 - 180	X 20,6 - 182
Y 15,0 - 200	X 21,0 - 186
Y 16,0 - 236	X 21,7 - 205

Profiler Ø-V og N-S, Haug I og II
 Eide [G.nr. 174/3]
 Nore og Uvdal k., Buskerud
 2/7-1974
 Tegn. A-S. Hygen

= stein i profilen

M. 1:50

HAUG III
Profil x 24,5

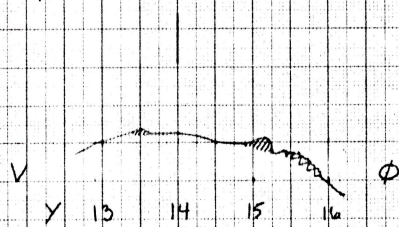

HAUG IV
Profil x 17,0

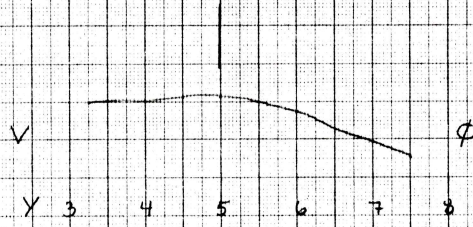

Profil Y 14,0

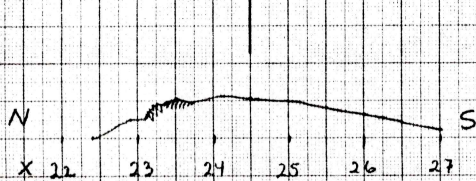

Profil Y 5,0

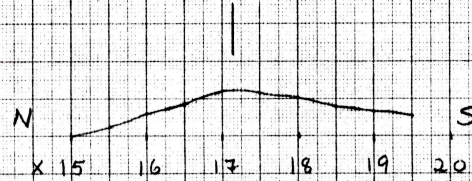

HAUG III

x 24,5		Y 14,0	
Y 12,9 - 158		X 22,4 - 200	
Y 13,4 - 144	} stein	X 22,9 - 175	} stikk
Y 13,5 - 138		X 23,1 - 172	
Y 13,6 - 145		X 23,2 - 155	} stein
Y 14,0 - 147 sentr		X 23,3 - 155	
Y 14,5 - 159		X 23,5 - 147	} stein
Y 14,9 - 162		X 23,7 - 152	
Y 15,15 - 153	} stein	X 24,2 - 144	} stein
Y 15,25 - 171		X 24,5 - 146 sentr	
Y 15,4 - 168	} stikk	X 25,0 - 150	} stikk
Y 15,7 - 172		X 25,5 - 158	
Y 15,9 - 206		X 26,0 - 167	
Y 16,4 - 236		X 26,5 - 178	
		X 27,0 - 188	

HAUG IV

x 17,15		Y 5,0	
Y 3,25 - 72		X 15,0 - 133	
Y 3,5 - 74		X 15,5 - 120	
Y 4,0 - 73		X 16,0 - 102	
Y 4,5 - 65		X 16,5 - 90	
Y 5,0 - 65 sentr		X 17,0 - 72	
Y 5,5 - 72		X 17,15 - 72 sentr	
Y 6,0 - 84		X 17,5 - 74	
Y 6,5 - 109		X 18,0 - 82	
Y 7,0 - 125		X 18,5 - 93	
Y 7,5 - 145		X 19,0 - 98	
		X 19,5 - 104	

HAUG III og IV, Profiler V-Φ og N-S.
EIDE, G. nr. 174/3
Nore og Uvdal Busketud
6/7-74
Tegn. A-S. Hygen

/// : stein i profilen
/// : stikk i profilen

M. 1:50

HAUG V
Profil x 25,1

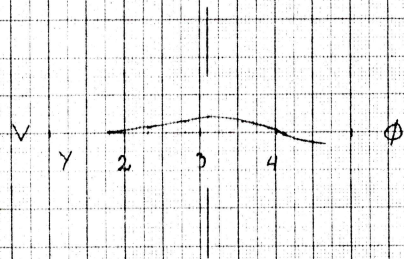

HAUG VI
Profil x 31,8

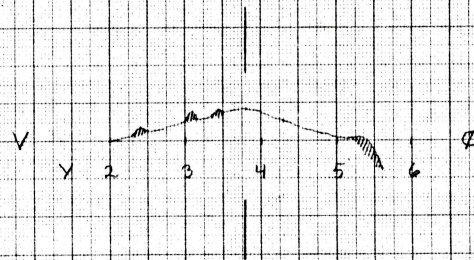

Profil Y 3,1

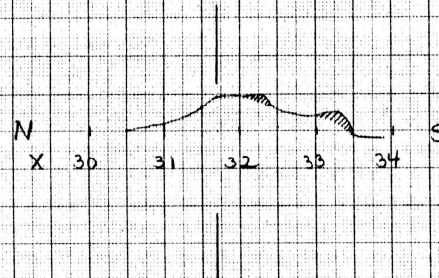
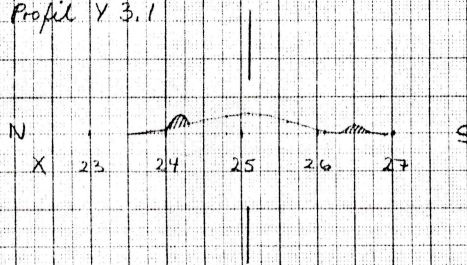

HAUG V

X 25,1	Y 37
Y 1,80 - 102	X 23,6 - 109
Y 2,30 - 96	X 24,0 - 108
Y 2,80 - 87	X 24,2 - 83
Y 3,10 - 80	X 24,3 - 95
Y 3,60 - 84	X 24,8 - 86
Y 4,10 - 105	X 25,1 - 81
Y 4,60 - 117	X 25,6 - 93
	X 26,1 - 107
	X 26,3 - 109
	X 26,5 - 98
	X 26,7 - 107

HAUG VI

X 31,7	Y 3,8
Y 2,0 - 84	X 30,5 - 91
Y 2,3 - 80	X 31,0 - 82
Y 2,4 - 66	X 31,5 - 58
Y 2,5 - 70	X 31,7 - 44
Y 3,0 - 59	X 32,1 - 43
Y 3,1 - 46	X 32,3 - 42
Y 3,15 - 55	X 32,4 - 55
Y 3,35 - 52	X 32,9 - 71
Y 3,45 - 42	X 33,0 - 74
Y 3,8 - 42	X 33,3 - 64
Y 4,3 - 58	X 33,5 - 96
Y 4,8 - 74	X 33,9 - 100
Y 5,2 - 81	
Y 5,3 - 79	
Y 5,6 - 122	

Profiler, Haug V og VI, NS og VØ
EIDE, G.nr. 74/3
Nore og Uvdal Buskerud
6/7-1974
Tegn. A-S Nyggen

M. 1:50

stein i profiler

HAUG VII

HAUG VII
 Profil X 39,7

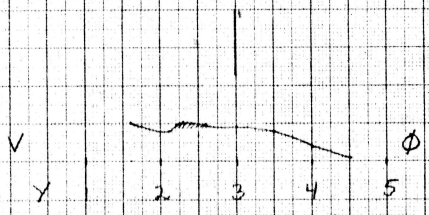

X 39,7		Y 3,0	
Y 1,6 - 33		X 38,0 - 79	
Y 2,1 - 43		X 38,1 - 78	} stein
Y 2,2 - 41	} stein	X 38,3 - 53	
Y 2,3 - 31		X 38,4 - 66	
Y 2,6 - 36		X 38,9 - 56	
Y 3,0 - 37	extr.	X 39,1 - 43	
Y 3,5 - 43		X 39,7 - 47	extr.
Y 4,0 - 63		X 40,2 - 48	
Y 4,5 - 78		X 40,7 - 56	

Profil Y 3,0

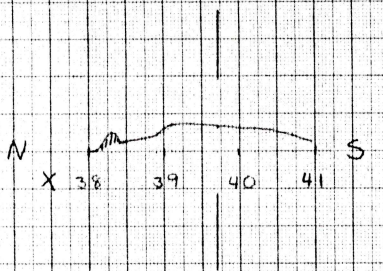

 : stein i profilen

HAUG VII, Profil N-Sag Ø-V
 EIDE, g.nr. 174/3
 Nore og Uvdal, Buskerud
 6/7-1974
 Tegn. A.-S. Hygen.

M. 1 : 50

HAUG II
 Profil N-S, Y. 13, 10

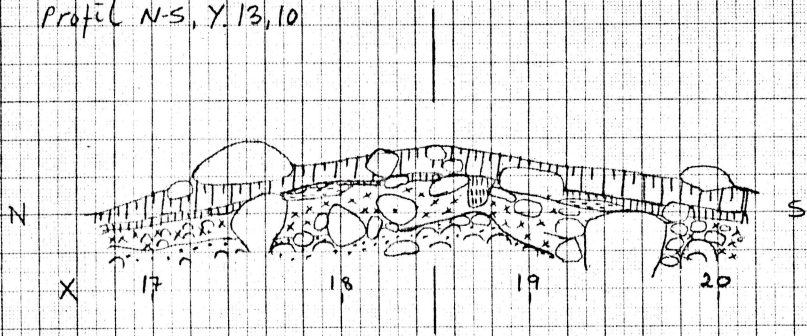

HAUG I
 Profil N-S, Y. 13, 10

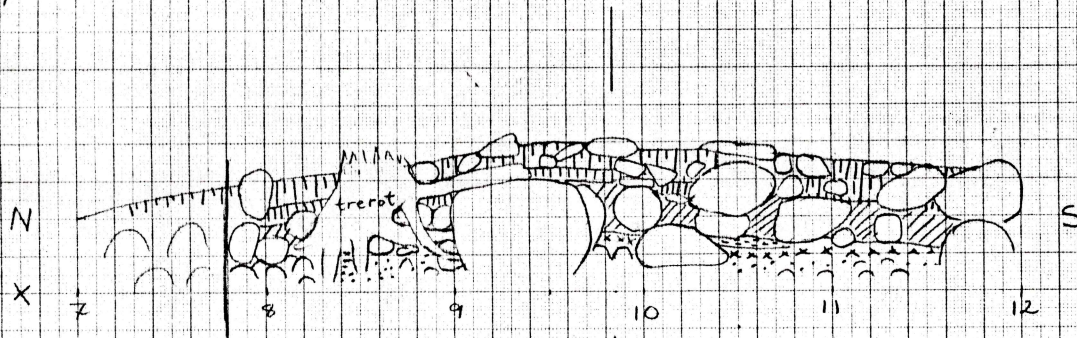

HAUG I og II, profil N-S
 EIDE [g. nr 174/3]
 Nore og Uvdal Buskerud
 5/7-1974
 Tegn. A-S. HYGEM

M. 1:20

Signatur:

- |||| tate
- ||||| brun karejord med noe kull
- ≡≡ grønt leiret sand
- ∩∩ brun-grønt sandet jord
- ∩∩∩ røst brun undergrunns sand
- OO stein
- OO antydelse stein + stein som forvinner ned i undergrunns
- ||||| brun leiresand

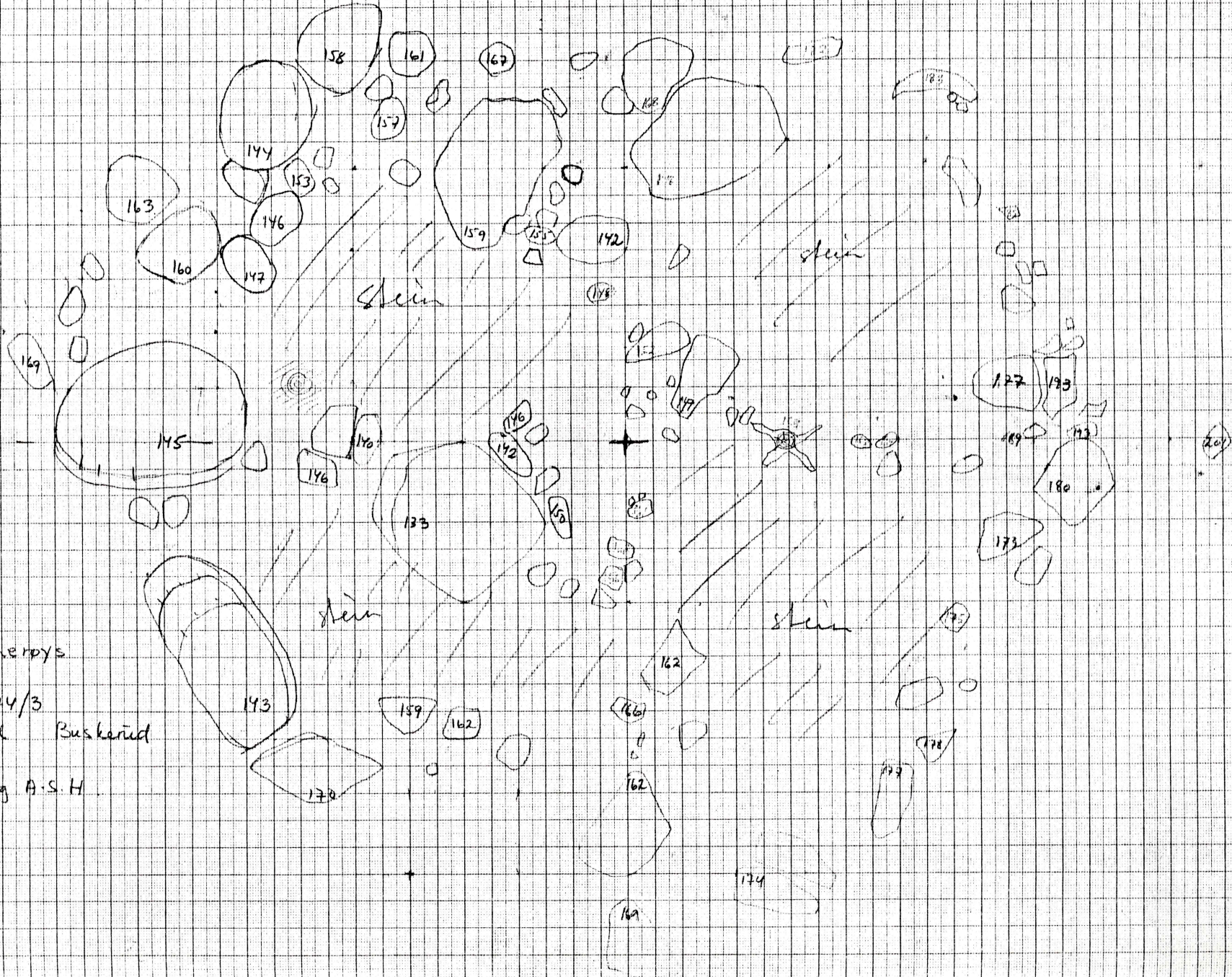

Avdekket kjernesøys
 HAVS II
 EIDE, G. nr. 174/3
 Nøre og Vudal Buskerud
 3.4/7-74
 Tegn. H. B. og A. S. H.

M. 1:10

Kikk. h. 51

TEGNING VIII

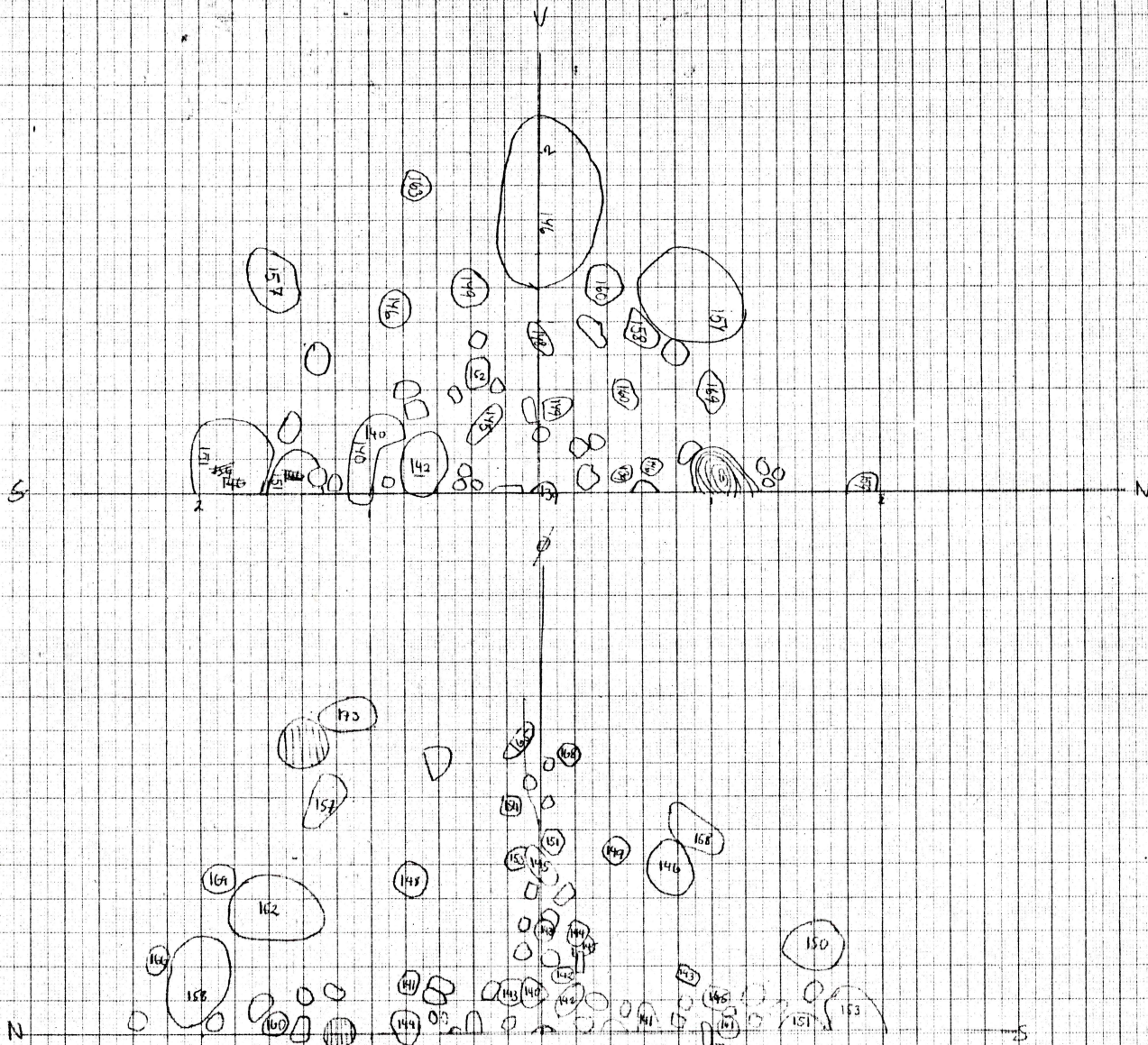

Avdekket kjernehvys
 HAUG I
 EIDE, G. n. 174/3
 Nore og Uvdal Buskerud
 4/7-74
 Tegn P. Hennes

M. 1:20, Kikk. h. 51

PH



I:3



I:7



I:4



I:8



I:5



I:9



I:6



I:10



I:11



II:4



I:12



II:5



II:2



II:11



II:3



II:12

EIDE (174/3) Nore og Uvdal s. og p., Biskerud.
(se fotoliste) Rydningsrøysler.

S. 3,

N.

x 12



S.

x 8

II:10

II:9

II:8

II:7

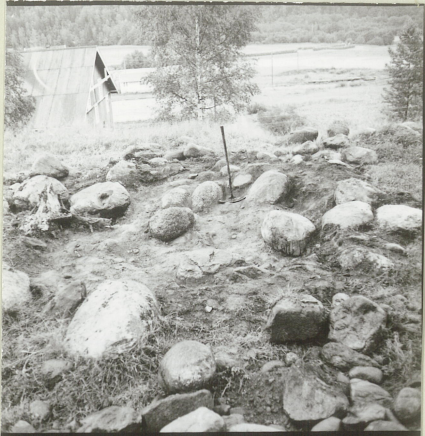

III:2



III:5

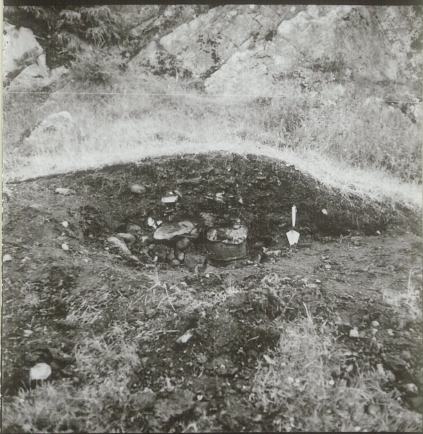

III:3



III:6



III:4



III:7

EIDE (174/3) Nore og Uvdal s. og p. Būskerūd.
(se fotoliste) Rydningstøyser.

5.4



III: 8



III: 9



III: 11



III: 10

Foto: Anne-Sophiē Hygen
1-7/7-1974.