

UNIVERSITETETS
OLDSAKSAMLING

FREDERIKS GATE 2
OSLO 1

| | |
|---|--------------------------|
| Gårds/bruksnavn GRINI, BJØRNSTAD, Beston, VILLINGSTAD | |
| G.nr./br.nr. 53/1 | |
| Kommune Røyken | Fylke Buskerud |
| Sogn | Prestegjeld |
| Eier/bruker, adr. | |
| Gjelder: Vannforsyning til Frogn kommune fra Glitre vannverk i Buskerud, Parsell Spikkestad. | |
| Flyfoto | Kartref. |
| Innber./rapport/reg. ved: Tom H. Haraldsen | Dato 3. februar 1989. |

Undertegnede og Anne-Marie Frantsen befarte planområdet 26. til 27. oktober 1988. Hele traséen er gått til fots, og det ble stukket etter steinalder.

Prosjektet er foranlediget av at Frogn kommune trenger mer drikkevann og vann av en bedre kvalitet. Oppdragsgiver er ing. Grøner A/S, Ski kommune.

I området ved pel 13600 ble det funnet en steinalderboplass, Beston, gnr. 53/1. Ledningstrasé, veibygging etc. er i konflikt med fornminnet. På Villingstad og Bjørnstad, pel 7000 til 5400 går vannledningstraséen forbi flere gravfelt. Disse kan bli berørt av de planlagte tiltak. Fornminnefeltet på Bjørnstad er dårlig avgrenset og inneholder en rekke uklart definerte strukturer. Mellom pel 1800 til 1900 på Grini østre, gnr. 9/1.2, ligger det et enkeltliggende gravminne. Fornminnet ligger syd for - men til traséen. Det kan være utsatt ved anleggsdrift. Ved pel 1200 ligger Askestad gravfeltet.

De mange fornminnene i området sannsynliggjør at det kan være førhistoriske levninger under flatmark i området Huseby-Bjørnstad. Før Oldsaksamlingen tar stilling til forslagene bør det gjennomføres prøvegravninger og utsjaktninger.

De befarte planer er merket
Ingeniør Chr. F. Grøner A/S:

| | |
|-------------------------------|-------------------|
| Gårds/bruksnavn Beston m f | |
| G.nr./br.nr. | |
| Kommune Røyken | Fylke Buskerud |

- 2 -

| | |
|-------------|-----------------------------------|
| 50351-002 | JL 08.12.87 |
| 50351-002 A | JL 08.12.87/14.01.88 |
| 50351-003 | JL 08.12.87 |
| 50351-003 B | JL 08.12.87 |
| 50351-004 | JL 08.12.87 |
| 50351-004 B | JL 08.12.87/ 14.01.88/09.02.88 |
| 50351-05 | JL 08.12.87 |
| 50351-005 A | JL 08.12.87/14.01.88 |

Vannledningstraséen går hovedsakelig gjennom arealer med dyrket mark. Terrenget er "haugete" og jordsmonnet består av leire. I Midtbygda er det stedvis en del sand og leire. I utmarksområdene som blir berørt er det løvkratt og stedvis noe granskog.

Askestad gravfeltet ligger på gnr. 7/1 og gnr. 10/1. Prestegården. Gravfeltet består av minst 10 objekter som ligger VNV-ØNØ. Flere av gravminnene er utydelige og dårlig markert, jfr. ØK.reg.. En del av gravfeltet ligger N for veien. Denne delen av gravfeltet er pløyd ut, se ovennevnte registrering. Fornminner i konflikt med anleggsvei og vannledning.

Gravhaugen på Grini østre, gnr. 9/1,2. Haugen kan ligge utsatt til i forbindelse med vannledningen. Fornminnet er som beskrevet i ØK, se vedlegg. Det er ny eier på gården. Han heter Raastad. Gravhaugen planlegges slettet for å gi plass til havnehage etc. Eier bør tilsendes kopi av kulturminneloven og kopi av ØK-registrering. Datter på gården, Camilla Raastad er muntlig orientert om fornminnet.

På Villingstad og Bjørnstad, pel 7000 til 5400 går vannledningstraséen forbi flere gravfelt, se vedlegg. Disse fortidsminnene kan bli berørt av de planlagte tiltak. Fornminnefeltet på Bjørnstad er dårlig avgrenset. Fortidsminnene er delvis dårlig definert. Det kan være konflikt mellom de planlagte tiltak og fortidsminner. En rekke mindre tiltak har påført markoverflaten i gravfeltet en rekke skader. Muligens er det ødelagt/fjernet haug(er) i området inn mot låven. Gravfeltets tilstand er generelt dårlig.

| | |
|-----------------|----------|
| Gårds/bruksnavn | |
| Beston m. f. | |
| G.nr./br.nr. | |
| Kommune | Fylke |
| Røyken | Buskerud |

- 3 -

Det nordre gravfeltet på Villingstad ligger i konflikt med de fremlagte planer. Generelt kan det anføres at fremføring av ledningstrasé m.m. i dette området kan komme til å berøre fornminner under flat mark.

På Beston, gnr. 53/1, ved pel 13600 ble det funnet et boplassområde fra steinbrukende tid. Boplassen ligger i en NV-SØ-gående oppdyrket dalgang som er skogkranset. Boplassen ligger klassisk til på en VSV-ØNØ-gående terrengsadel. Terrengsadelen ligger utskutt fra den østre dalside og ender i en knatt som er avgrensing i V ut mot dalgangen. Det ble funnet en del flint i løyelaget. Det meste ble funnet i S-skråningen.

Funn, Aksesjonsnr. 107/88

Det ble funnet i alt 8 flintstykker hvorav

Proximal-fragment av brungrå flint med cortex-rester
l= 17 mm, b= 12 mm, t= 5mm,

Distal-fragment av grå flint med slitespor på
sidekantene
l= 28 mm, b= 29 mm, t= 5 mm.

Avslag gråhvit flint med spetter, den har slitespor i distalenden. Det er kortexrester på en sidekant
l= 30 mm, b= 29 mm, t= 10 mm.

Avslag, grå flint med hvite spetter og med 2 konkave retusjerte buer i proksimalenden. Det er cortexrester i proximalenden.
l= 25 mm, b= 44 mm, t= 10 mm.

Tom H. Haraldsen

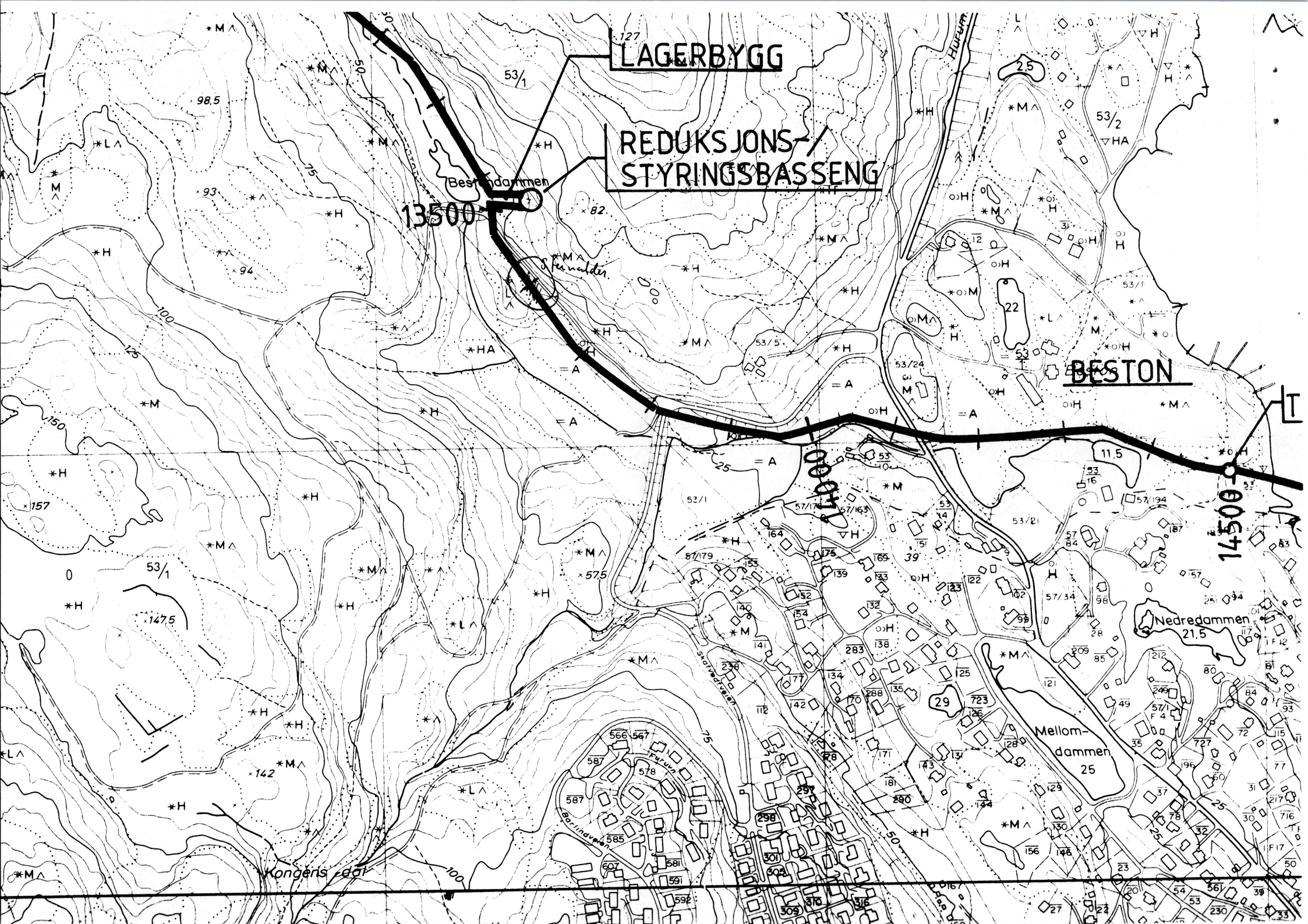

LAGERBYGG

REDUKSJONS-
STYRINGSBASSENG

BESTON

13500

14500

Bestøndammen

Nedredammen
21.5

Mellørdammen
25

Kongers elv

82

53/1

127

53/1

57/179

57/165

57/14

57/34

57/194

57/187

57/187

98.5

93

94

100

125

150

157

53/1

147.5

142

566

567

587

587

585

607

581

591

592

592

592

592

592

592

592

592

592

592

592

592

592

592

592

592

592

592

592

592

592

592

592

592

592

592

592

592

592

592

592

592

592

592

592

592

592

592

592

592

592

592

592

592

592

592

592

592

592

592

592

592

592

592

592

592

592

592

592

592

592

592

592

592

592

592

592

592

592

592

592

592

592

592

592

592

592

592

592

592

592

592

592

592

592

592

592

592

592

592

592

592

592

592

592

592

592

592

592

592

592

592

592

592

592

592

592

592

592

592

592

592

592

592

592

592

592

592

592

592

592

592

592

592

592

592

592

592

592

592

592

592

592

592

592

592

592

592

592

592

592

592

592

592

592

592

592

592