

Røyken Prestegard (qnr. 10)

Røyken s og p. Buserud,

Fredningsak

Prestegårdsjordet, Royken. Busk.

Her skal være en ii-utgravet
kång, som ser fin ut. Der er kvare træer paa
den. Der er intet indsøkk eller paa dant
paa den. Prestene sier aa ha været an
den Gistandig.

SwB

26/9. 21.

DET KONGELIGE KIRKE- OG UNDERVISNINGSDEPARTEMENT

BYGDØY ALLÉ 1, OSLO-DEP. TELEFON 56 41 70

Universitetets Oldsaksamling
Fredriks gt. 2

O S L O 1

Deres ref.

Vår ref. (bes oppgitt ved svar)

Dato

3938 Ki B 65 OS/BO
021.2c

25. oktober 1965

RØYKEN PRESTEGARDSSKOG
UTPARSELLERING AV ET OMRÅDE I "VESTRE BITEN" TIL BOLIGFELT -
MULIGE GRAVHAUGER I OMRÅDET

Departementet har fått seg forelagt en plan for utparsel-
lering av et område av Røyken prestegardsskog, "Vestre
Biten", til boligfelt. Arealet er på ca. 35 dekar og
ligger vest for de nummererte tomter på vedlagte kart.

I saksdokumentene er bl.a. opplyst at det i nordenden
av området, langs Askestadveien, ligger to mindre hauger
som muligens kan være gravhauger. Haugene er merket
med røde "x" på det vedlagte kart.

Før departementet tar stilling til den foreliggende ut-
parselleringsplan, ber en om Oldsaksamlingens uttalelse
for så vidt gjelder de omtalte hauger.

Det medsendte kart bes returnert.

1. PRESTEGARDSKONTOR

Oskar Skjærseth

ROYKEN PØDS HAVNEHAGE

BUSKERUD FYLKE RØYKEN HERRED
Statens Shogtaksasjon 1922

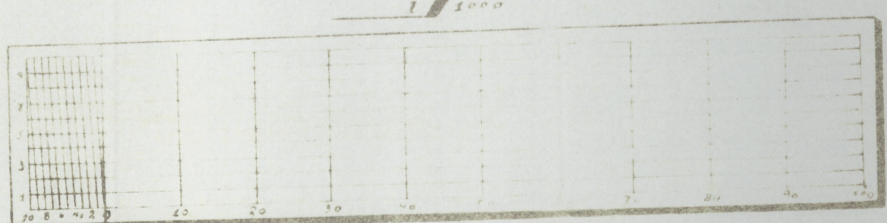
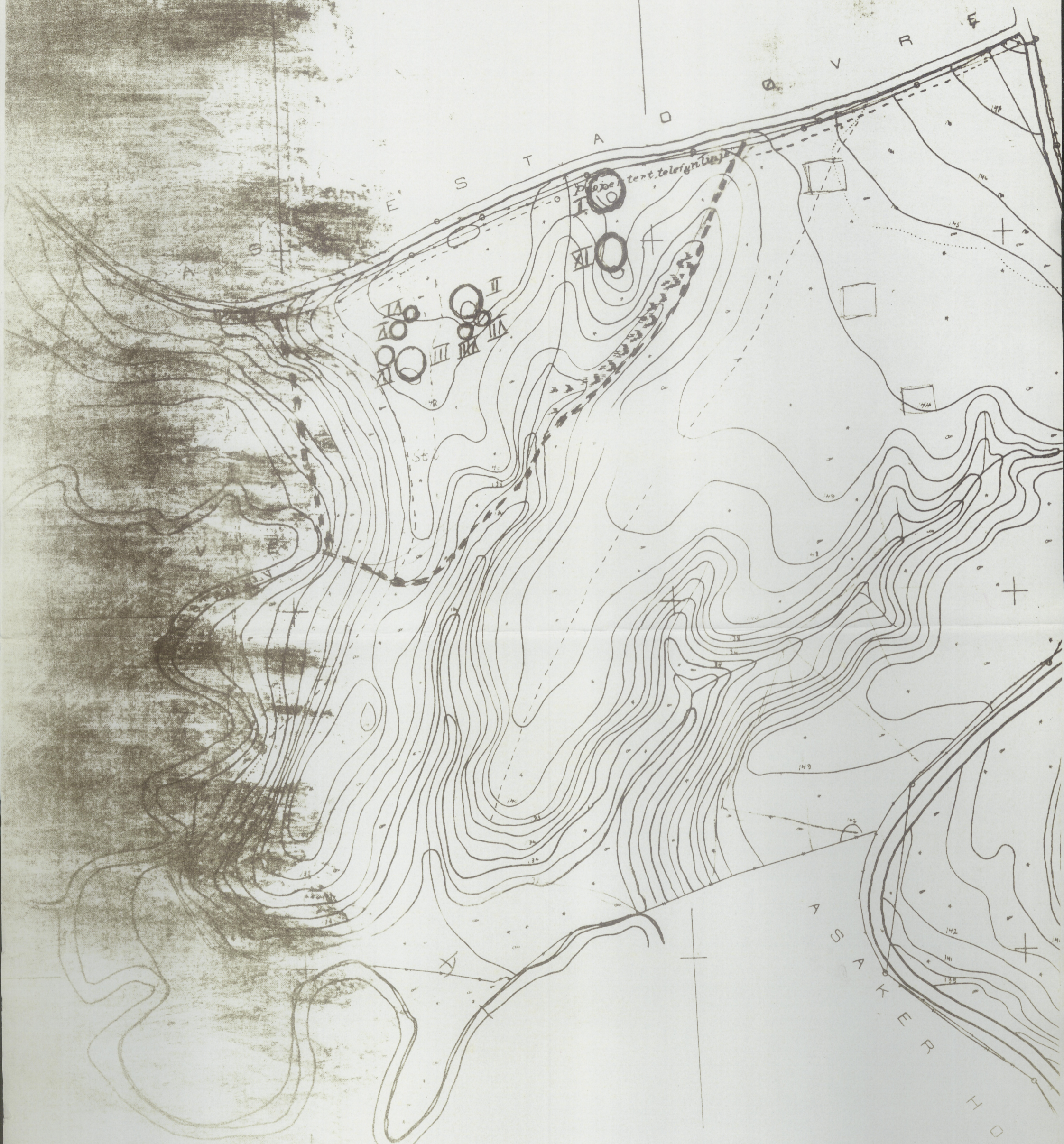

Ekvædistanse 1m
Høiden oh. ov. 13 tal tiln vis av rekt.kurt.

HERRED FYLKE RØYKEN HERRED
Skogtakssesjon 1922

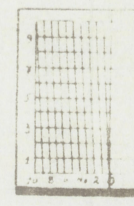

Ekue distanser
Heiden ul av 13 tal

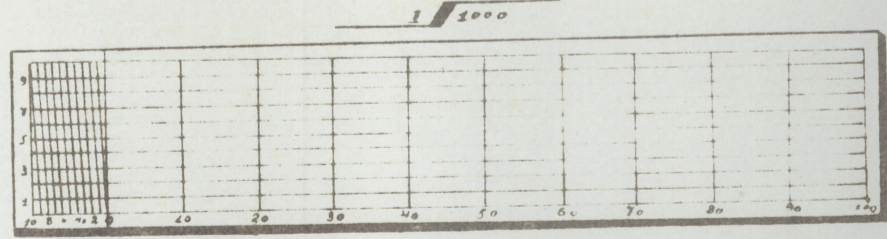

Ekvedistanse 1m
Høiden og av -13 tal tiln vis av rekt.kurt.

DET KONGELIGE KIRKE- OG UNDERVISNINGSDEPARTEMENT

BYGDØY ALLÉ 1, OSLO-DEP. TELEFON 56 41 70

Universitetets Oldsaksamling
Fredriksgt. 2

OSLO 1

Deres ref.

Vår ref. (bes oppgitt ved svar)

Dato

Ad 3938 Ki B 65
o21.2c OS/IR

3. desember 1965

RØYKEN PRESTEGARDSSKOG
UTPARSELLERING AV ET OMRÅDE I "VESTRE BITEN" TIL BOLIGFELT -
MULIGE GRAVHAUGER I OMRÅDET

En viser til skriv av 25. oktober 1965 og minner om saka, idet en ikke kan ta nærmere stilling til den foreliggende utparselleringsplan før Oldsaksamlingens uttalelse foreligger for så vidt gjelder de omtalte hauger.

1. PRESTEGARDSKONTOR

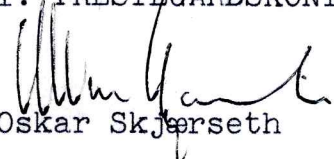
Oskar Skjærseth

TS/AS/EW.

Det Kgl. Kirke-og Undervisningsdepartement,
1. Prestegardskontor,
O s l o .

Vedr. Røyken Prestegardsskog. Utparsellering av et
område i "Vestre Biten" til boligfelt.

En viser til Prestegardskontorets ekspedisjoner
av 25. okt. og 3. desember d.å. angående ovenfor nevnte sak.

Den 10. nov. d.å. foretok Universitetets Oldsaksamling en befaring av området hvorunder det ble registrert i alt 9 gravhauger som er inntegnet på vedlagte kart. Som det fremgår av kartet dreier det seg om rundhauger av forskjellig størrelse med en diameter fra ca. 5-13 m. Höyden varierer fra 0,5 til godt over 2 m. Alle haugene synes intakte.

Det dreier seg her om et vakkert, lite gravfelt som det er ønskelig å bevare for fremtiden. For at gravfeltet skal ha størst mulig verdi som kulturminne, er det av største viktighet at det får ligge fritt og ugenert av fremtidig bebyggelse. Universitetets Oldsaksamling vil derfor be om at gravfeltets nærmeste omgivelser blir liggende ubebygget.

Oslo, 6. desember 1965.

Thorleif Sjøvold.

Arne Skjölsvold.

Innberetning om befarings på Røyken Prestegård (gnr. 10), Røyken s og p, Buskerud, den 10. november 1965. Ved A. Skjølsvold.

Foranlediget av skriv fra l. Prestegardskontor foretok jeg den 10. nov. d.å. en befarings på Røyken Prestegard, eller rettere i Røyken Prestegardsskog, på lokaliteten "Vestre Biten" som er tenkt utlagt til boligfelt. Spørsmålet gjaldt hvorvidt det fantes fortidsminner i området.

Befaringen viste at det fantes hele 9 gravhauger der. Haugene er inntegnet med rødt på vedlagte kart. På stedet var det tett orekratt som gjør at det er svært lite oversiktlig, ja så uoversiktlig at man ikke kan se fra haug til haug selv om de ligger like ved hverandre.

Haugene varierer svært meget i størrelse, noe som fremgår av kartet. Følgende mål oppgis:

Haug I: 12-13 m i tverrmål og godt over 2 m høy i et hvert fall fra nedre kant. Haugfoten ligger bare ca. 1 m inn fra veien.

Haug II: Ca 10 m i tverrmål og ca. 1,6 m høy.

Haug III: Ca. 9 m i tverrmål og bare 65-70 cm høy.

Haug IV: 7 m i tverrmål og 60-70 cm høy.

Haug V: Ca 5 m i tverrmål og ca 50 cm høy.

Haug VI: 4,5-5 m i tverrmål og bare ca 40 cm høy.

Haug VII: 5 m i tverrmål og ca. 40 cm høy.

Haug VIII: 5-6 m i tverrmål og ca. 40 cm høy.

Haug IX: Ca. 11 m i tverrmål, litt avlant av form, og ca 1,40 m høy.

Alle haugene syntes å være intakte. Et pent, lite gravfelt som bør bevares for fremtiden. Pr. telefon har jeg snakket med byråsjef Skjærseth i Departementet og en representant for Ringerike Almennings-
skog. Sistnevnte var enig i at stedet burde utlegges til friareal.
Se forøvrig brev til Prestegardskontoret dateret 6. des. d.å.

Oslo 8. des. 1965

Arne Skjølsvold.

DET KONGELIGE KIRKE- OG UNDERVISNINGSDEPARTEMENT

BYGDØY ALLÉ 1, OSLO-DEP. TELEFON 56 41 70

Universitetets Oldsaksamling
Fredriks gt. 2

O S L O 1

Deres ref.

Vår ref. (bes oppgitt ved svar)

Dato

4884 Ki B 65 OS/BO

15. desember 1965

RØYKEN PRESTEGARDSSKOG
UTPARSELLERING AV ET OMRÅDE I "VESTRE BITEN" TIL BOLIGFELT
GRAVHAUGER I OMRÅDET

En viser til Oldsaksamlingens skriv av 6. desember 1965 om nevnte sak der en ber om at gravfeltets nærmeste omgivelser blir liggende ubebygget.

Av hensyn til det videre arbeid med begrensningen og utformingen av det påtenkte boligområde, vil det være av betydning å få nærmere opplyst hva det fra Oldsaksamlingens side siktes til når det er nevnt at "gravfeltets nærmeste omgivelser" ikke bør bebygges. Det vil bl.a. være av betydning å få opplyst hvilken avstand til nærmeste bebyggelse det er tenkt på.

./.
Vedlagte kart bes returnert.

Etter fullmakt

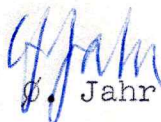
Ø. Jahr

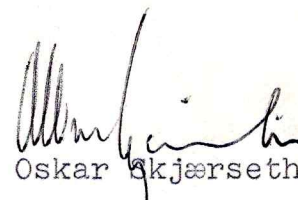
Oskar Skjærseth

AS/EW.

Det Kgl. Kirke-og Undervisningsdepartement,
1. prestegårdskontor,
Bygdøy Allé 1,
O s l o dep.

Røyken Prestegårdsskog.

Utparsellering av et område i "Vestre Biten" til boligfelt.

En viser til Deres brev datert 15. sept. d.å. og kan i den anledning meddele at det er Oldsaksamlingens ønske at den resterende del av området "Vestre Biten" får ligge ubebygget. Bebyggelsen øst og nord-øst for gravfeltet (dvs. de hus som allerede er oppført) må under ingen omstendighet føres nærmere gravhaugene. Mot syd bør ikke bebyggelsen føres nærmere enn avgrensningen av den tomt som iflg. kartet er solgt til Alf Bryhn (merket med X på kartet). Mot øst faller terrenget sterkt og danner en naturlig grense. Vi har likevel tillatt oss å antyde en østgrense (stiplet med rødt).

Med hensyn til det jorde som støter til gravfeltet og veien mot nord, så går en ut fra at dette faller utenfor diskusjonen i første omgang.

Oslo, 16. desember 1965.

Arne Skjölsvold.

Vedlagt kart i retur.

DET KONGELIGE KIRKE- OG UNDERVISNINGSDEPARTEMENT

BYGDØY ALLÉ 1, OSLO-DEP. TELEFON 56 41 70

Universitetets Oldsaksamling
Frederiks gt. 2

O S L O 1

Deres ref.

Vår ref. (bes oppgitt ved svar)

Dato

207 Ki B 66 OS/B0
021.2j/i

18. januar 1966

RØYKEN PRESTEGARDSSKOG
UTPARSELLERING AV ET OMRÅDE I "VESTRE BITEN" TIL BOLIGFELT

En viser til tidligere skriv i nevnte sak, herunder
Oldsaksamlingens skriv av 6. og 16. desember 1965.

Etter det som foreligger i saka, antar departementet
det vil kunne være nyttig å drøfte spørsmålet om en
eventuell utparsellering av byggetomter i "Vestre
Biten" og et eventuelt byggefelts avgrensing i for-
hold til gravhaugene nærmere under en befaring på
stedet til våren.

En ber opplyst om Oldsaksamlingen vil kunne være repre-
sentert under en slik befaring. Tidspunktet for be-
faringen forutsettes i tilfelle avtalt seinere.

Etter fullmakt

G. Jahr

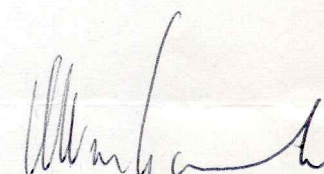
Oskar Skjærseth

TS/AS/VM.

Det Kgl. Kirke- og Undervisningsdepartement
1. Prestegårdskontor
Bygdøy allé 1
Oslo.

Røyken Prestegårdsskog.

Utparsellering av et område i "Vestre Biten" til boligfelt.
Deres ref. 207 Ki B 66 OS/BO, O21. 2 j/i.

Vi har mottatt Deres brev av 18. januar hvor De foreslår en befaring på ovennevnte lokalitet for nærmere å drøfte spørsmålet om avgrensningen av det fredete område.

En slik befaring vil utvilsomt være nyttig, og en rekner med at en representant fra Oldsaksamlingen vil kunne delta når det måtte bli aktuelt - kanskje helst så tidlig som mulig på vårparten.

Oslo, 22. januar 1966.

Thorleif Sjøvold.

Arne Skjölsvold.

AS/EW.

Det Kgl. Kirke-og Undervisningsdepartement,
1. prestegårdskontor,
Bygdø Allé 1,
O s l o - Dep.

Røyken Prestegårdsskog.

Utparsellering av et område i "Vestre Biten" til boligfelt.

Vi viser til tidligere korrespondanse i denne sak og til befaring 25. i denne måned, hvor Prestegårdskontoret var representert ved byråsjef Skjærseth, Oldsaksamlingen ved førstekonservator Skjölsvold og hvor forøvrig skogforvalter Houm og en representant for Røyken kommune var til stede.

Som fremholdt ved denne anledning er det Oldsaksamlingens uttrykkelige ønske at det vakre gravfeltet på "Vestre Biten" bevares for fremtiden.

For at gravhaugene skal kunne bevare noe av sin opprinnelige karakter i landskapet, er det av største viktighet at de får ligge mest mulig fritt og ugenert av bebyggelsen. På vedlagte kart over området har vi med rød, stiplet strek avgrenset det minimumsareal som bør sikres rundt gravfeltet og vi håper at Prestegårdskontoret finner å kunne godkjenne en slik arrondering.

For ordens skyld vil vi gjøre oppmerksom på at de gravhauger som er avmerket på vedlagte kart ikke er nøyaktig inntegnet.

Oslo, 26. mai 1966.

Thorleif Sjøvold.

Arne Skjölsvold.

AS/EW.

Det Kongelige Kirke-og Undervisningsdepartement,
1. Prestegardskontor,
Bygdøy Allé 1. Oslo-Dep.,
Oslo.

Røyken Prestegardsskog.
Utparsellering av et område i "Vestre Biten" til boligfelt.

Vi har mottatt Deres ekspedisjon av 25. juli d.å. (Deres ref. 3031 K1 B 66 F/BO 021.2c) hvor det er fremsatt 2 alternativer med hensyn til ovenfor nevnte utparsellering. Etter det en forstår er alternativ 2 det gunstigste sett fra et byggeteknisk synspunkt, men Oldsaksamlingen finner likevel ikke å kunne gå inn for den løsning som der er foreslått, da det vil bety en uheldig beskjæring av det område man har ansett nødvendig for å bevare karakteren av fortidsminnene i landskapet.

Alternativ 1. er i samsvar med Oldsaksamlingens forslag når en ser bort fra at det er foreslått utparsellert en tomt vest for gravhaugene. På bakgrunn av muntlig konferanse på stedet har imidlertid Oldsaksamlingen forstått det slik at det ikke ville bli aktuelt å bebygge denne del av området på grunn av terrengforholdene. Den stiplete vestgrense på Oldskasamlingens forslag er derfor nærmest vilkårlig, idet man regnet med at den bratte skråningen likevel ikke ville bli bebygget.

Universitetets Oldsaksamling vil derfor godkjenne alternativ 1. under forutsetning av at tomt nr. 38 sløyfes.

Oslo, 3. august 1966.

Thorleif Sjøvold.

Vedleggene returneres.

Arne Skjölsvold.