

Sak

ANGÅENDE BYGDEBORGEN BØRJAR'N PÅ HØGEBØ UNDER GNR.54/2,
KONGSBERG KOMMUNE, BUSKERUD.

Dok.nr.	Dato	Dokument (type, tittel)	Merknader
1	03.10.86.	Rek.brev fra Olaf Høimyr til U.O.	
2	21.11.86.	Rek.brev fra Olaf Høimyr til U.O.	
3	26.11.86.	Brev fra Elizabeth Skjelsvik til Høimyr	
4	04.12.86.	Brev fra M.D. til U.O.	
5	08.12.86.	Brev fra Høimyr til M.D.	
6	30.11.86.	Brev fra Høimyr til U.O.	
7	29.05.87.	Brev fra Elizabeth Skjelsvik til Høimyr	
8	16.12.87.	Brev fra U.O. til Olaf Høimyr.	Befaring

*Olaf Høimyr kan ses ikke
forsett*

Rekl.

København nordre 3 oktober 1986.

Til Universitetet i Oslo.
Olsaksamlingen.
Fredrikts gate 2, Oslo 1.

OLSAKSAMLINGEN	
J.nr. 002161	08 OKT. 86
SAKSB. H. B	ARK. Nr.

Viser til Deres skriv dateret 12 april 1985. - Hvor
De viser til minn henvendelse vedrørende
gornominne F64. 242-2012-R3. Fredning av
Bygdeborgen Børgarn, Køjū nordre gnr. 54 bnr. 2,
Kjøpdelot Togn, Landsvær Presbegerd, Kongsberg Kommune,
Buskerud.

Viser til mitt skriv til Dem dateret 23 juli 1984
angående utvidet fredning av Børgarn.

Jeg har været sykt det siste år.

Jeg sier i mitt skriv til Dem dateret 23 juli
1984 på side 2:

I den eldre tiden Børgarn (i dagli tale Børgarn) skal
ha været bevolet må det vel gåss ut fra at dette
har været et fredet område.

Dette mener jeg må å ha visst for.

Børgarn sammnen med en havnehage(?) Bråtan
ble i følge Skyldlingsforretning den 30^{te} mars 1882
privat eieendommen loddehø, tingfest 10 mai 1882.

Refererer fra denne:

Følger ^{Kjøper} og ^{Kjøper} tilskeds og gjevne de i Fellesskab den
solgte andel hvis Grænser er saaledes: Fra øst med
Johan Køjū's havnehage (dhp. 1) et Gjorde i vestlig
Retning gaa nordre Side af Veien som gaa op mot

Houdabö. Ut Skytte op gaa Houdaböjorden gör Delelinjen
 en nersken vinkelrett Böjning (dhp.2) mot Nord
 eller i Pålning mot Bärjarnknatten eller et Gjerde
 der på det sidste gaa mere nordöstlig Pålning til
 et gjerde der gaa langs med Næsen i vestlig
 Pålning. Ved sistnævtes Gjerders Samensbøl (dhp.3)
 er Delelinjen en ret Linje i vestlig Pålning til
 et X mærket Bjerkelbred i Bakken straks ved Ole
 Houdabös eiendom (dhp.4)

Dette er praktisk talt den samme delelinjen som
 er i dag og som ble godkønt av alle berørte græsmeiere
 sidste grensesakt (19⁷²143). Grensen mellem Houdabö
 og eiendommen nordre Kojü er den samme ^{som} marker
 er beskrevet. Det er et stengjerde mellem eiendom-
 -mene og det bøyer mot nordöst på slutten, som
 det er skrevet, der det breffer (dhp.3). To-tre meter foran
 der stengjerde slutter er det en stor sten med
 skener rundt i høide med bakken. Det er et spørgs-
 -mål om det ikke er denne stenen som har
 været det virkelige brækskæde mellem Houdabö,
 Brålan og Børgjaren før 1882 (dhp.3). Der er det rigtig nok
 en forlængelse av stengjerdet med 10-20 m. brægjerde.

Strækker man en rett linje fra dhp.3 til
 vinkeldelet mellem søndre Næs og nordre Kojü
 på nordsiden av Bärjaren kommer denne østenfor
 bratta til Bärjarnbøgen. Vinkeldele mellem
 søndre Næs og nordre ^{Kojü} må før 1882 ha været et
 firkannde mellem søndre Næs, nordre Kojü,
 Brålan og Børgjaren. Brålan gav 2 og Bärjaren gav 3

har begge været selvskeudige enkeber.

Jeg mener bestemt at Færjarn med hele
plataet på ca 27 dekar har været de samme
grænser, som det er i dag, lige siden Bærjarn
ble grunnlagt som Borg.

Dette Bærjarnplataet (Bærjarnplataet) mener
jeg bestemt bør gredes. Avtalet må selvfølgelig
kunne benyttes som for til skogproduksjon.

Dere må selvfølgelig komme å se på området.

Jeg bør om å få bli kjent med den historie
Dere kjenner til angående Bærjarns opprinnelse,
og forhold som bygdeborg.

Harer å høre fra Dere.

Arbødigst. Olaf Vöimyr, 3640 Skollenberg.

Totokopi av dette skriv med vedlegg, blir
sent Ordføreren i Kongsberg og Lensmannen
i Landsvar.

Vedlegg nr. 1. Avskrift fra Platsarkivet i Oslo.
Skylddelingsforretning, dt 10 mai 1882. Vedlegg nr. 2.
Skriv fra mig til Universitetes Olsaksamlng,
Oslo. Dateret 23 juli 1984.



STATSARKIVET I OSLO

J.nr. 84/1963.

SM/GB

vedlegg nr. 1

U t s k r i f t

av pantebok 24 (1879-1883) for Numedal og Sandsvær soren-
skriveri. Dokument, tinglyst 10. mai 1882.

Fol. 420^a. N^o 2. Skyldsætningsforretning. Aar 1882 den 30^{te}

Marts var vi undertegnede af Fogden opnævnte Lagret-
tesmænd tilstøede paa Gaarden Hofdebø LøbeN^o 199^a under Matr N^o
60 i Sandsvær Thinglag af Skyld urevideret 1 Daler 4 Ort, revi-
deret 1 Daler 2 Ort 6 Skilling for at skyldsætte samme Eiendom i
Anledning af at Isak Hansen Hofdebø til Sønnen Hans Jørgen har
solgt og afhændet en Deel af samme. Hvor da: Fogderiets Mænds
Opnævnelse af 16^{de} Marts vedlagdes denne Forretning. Til Opmand
valgtes Peder A Aas. Sælger og Kjøber vare tilstøede og paaviste
de i Fællesscab den solgte Andel hvis Grændser ere saaledes:
Fra Øst ved Johan Evjes Havnehage et Gjerde i vestlig Retning
paa nordre Side af Veien som gaar op mod Hofdebø. Et Stykke op
paa Hofdebøjordet gjør Delelinien en nesten vinkelret Bøining
mod Nord eller i Retning mod Borgerknatten efter et Gjærde der
paa det sidste gaar i meer nordostlig Retning til et Gjærde, der
gaar langsmed Aasen i vestlig Retning. Ved sidstnævnte Gjærders
Sammenstød er Delelinien en ret Linie i vestlig Retning til et
X mærket Birketre i Bakken strax ved Ole Hovdebøs Eiendom. Den
frasolgte Andel er beliggende paa søndre og vestre Side af foran-
beskrevne Delelinie, medens den paa nordre og østre Side af Dele-
linien værende Deel er Sælgerens gjenhavende Andel. Efterat Ei-
endommen saavel den frasolgte som tilbagehavende var befaret

fundt man, at den frasolgte Deel udgjør 4/5 Parter af den samlede Eiendom og faar hin altsaa en Skyld urevideret 1 Daler 2 Ort 4 4/5 Skill. revideret 1 Daler " 19 1/5 Skill og Sælgerens tilbagehavende Deel urevideret 1 Ort 19 1/5 Skill revideret 1 Ort 10 4/5 Skill., men for at undgaa Brøkskillinger bestemtes at disse bør paalægges den tilbagehavende Deel. Saaledes faar den solgte Andel en Skyld urevideret 1 Daler 2 Ort 4 Skill, revideret 1 Daler " 19 Skill. og den tilbagehavende Deel urevideret 1 Ort 20 Skill. revideret 1 Ort 11 Skilling. - Det bemærkes at ved denne Deling ikke er dannet Sameie i Jord eller Skov. - Parterne vedtog det Passerede. -

P. A. Aass. Simon Mørck. J. H. Evju. M P Aass.

Afhjemlet ved Maanedstinget for Sandsvørs Thinglag den 10^{de} Mai 1882. - H B Gjertz

Rett avskrift

Statsarkivet i Oslo 6 1 2 1963.

Osvald Bæ.



Til Universitetes Olsaksamling, Oslo.

Fredrikts gt. 2

Fjeller utvidet fredning av Bærgarn (på Karet Bergsen)

Viser til Deres rekommanderte skinn merket N.G./M. O., dateret 8/11 1962.

I følge Deres beskrivelse av Bærgarn oppgir Dere at selve bygdebergen dekker 5-6 mål.

I tillegg til dette er det her et plati som er angrenset med bratt lereng til alle sider, men som er tilrogsst med for det meste like vakkertlig skog. Dette plati er sammen med selve toppen blitt kalt Bergsen. Dette utgjør i følge driftsplan kart over skogen og med driftsplan oppkatt i 1982, 27 dekar.

Dette plati har så lenge jeg har vært her, vært angrenset med gjerdet mot naboeiendommene og sikkert lenge før mig. Jeg kom hit i 1940.

I følge den gamle beiteleien var hver skogier pliktig til gjerdning mot sin eiendom med en halvpart av strekkningen. I følge ny beitelov er den som har dyr på beite pliktig til å holde gjerde for å holde dyrene på sin eiendom.

Dette plati har ikke vært beymlet til beite av mig og ikke av min forgjenger, men gjerdet plikten i følge den gamle beiteloven har jeg og min forgjenger måtte etterkomme.

Denne gjerdet plikten er nå bortfaldt som følge av den nye gjerdetloven for plati Bærgarn. Det har

ikke været beilet i de 44 år jeg har været her, og sikkert heller ikke længe før min tid her.

Det var da jeg kom hit omkring 1870 for å komme dit, for der som beilet i skogen her for å komme dit, med et kort gjerde mellom grensen til naboeiendommen 'Vodebo' og 'Bratta' i Bergaren. Ligger med kopi av duftplanke over eiendommen som jeg har markert hvor gjerdet har stått. Se bestan 27 og 26. Bestanden 26 ligger også innenfor det omskrevne plata Bergaren. Men dette er ikke stort areal. Her også anmerket på kartet hvor lømsnerveien fra bygden gikk opp til Bergarplataet, i den tiden lømsverket ble gjort med hest.

Det er et spørsmål om ikke dette plataet har blitt en plett som har blitt fredet for beitedyr på grunn av sin avgrensede beliggenhet. En tilfeldig fredning. I den eldre tiden da Bergaren skal ha vært bevisst må det vel gås ut fra at dette har vært et fredet område.

Da jeg kjøpte eiendommen i 1940 var det 2 gårdsnr. og 3 bruksnr. på eiendommen. Bruk nr. 54 bnr. 2 og Bråtan og Bergaren gnr. 62 bnr. 2 og 3. Altså eget bruksnummer for Bergaren.

Ø Bråtan (nå skog) som viser å være overplatedyrket er det en huseiendom med et hull i jorden. Dette område har vært en stue med en liten fjell innover. Det vises også etter en huseiendom til. — Dette at det er 2 bruksnummere må jo bety at Bråtan og Bergaren har vært adskilt. Altså eget bruksnummer for Bergaren. Dette må da bety at Bergaren har

været en selvstændig enhed fra gammel tid.

Jeg har nu fået slået sammen alle disse arealer til et gnr. og et bnr. og som i dag hedder Køjø nordre (ikke som før vestre), gnr. 54, bnr. 2.

Jeg vil at arealet Børgjærplataet sammen med Børgjæren som i følge driftsplan over skogen her dækker et areal, stør 27 dekar, blir fredet for beitedyr. Postlansnummmer 27. på driftsplan kartet.

Jeg er 78 år gammel og skal overhaere eiendommen til mine etterkomere med det første.

Jeg ønsker at dette Børgjærplataet forrest skal vere en fredet plett for beitedyr på eiendommen her.

Jeg ber dere sørge for tilridet fredning av Børgjær. I alle Børgjærplataet, 27 dekar, ber jeg om mid bli fredet. Venner å høre fra dere angående dette.

Køjø - Skollenberg den 23 juli 1984

Arbeidsgut Olaf Høimyr

3640 Skollenberg

Vedlegg: Et driftsplan kart

For orientering legger jeg også med et Køjø nr skov fra mig til Det Norske Skovting, datert den 24 april 1984.

Nr 9

UNIVERSITETET I OSLO

1. Lektor

Eivind Østbye
ZOOLOGISK INSTITUTT
POSTBOKS 1050 - BLINDERN - OSLO 3



BLINDERN 7.5.81

Herr

Olaf Høimyr
3640 Skollenborg

Vedrørende stengning av grotteinngang.

Henviser til hyggelig telefonsamtale forleden, og sender som avtalt et utkast til avtale. Dersom De kan godta dette, ville det være fint om jeg kunne få det returnert i signert stand.

Som avtalt, skal jeg også sørge for å holde dem løpende informert om det arbeide vi driver i grottene, samt de resultater vi kommer til.

Med hilsen

Eivind Østbye

Nr 10

Midlertidig avstengning av inngangen til BEVERGROTTEN

Eiendom : Gnr 54 bnr 16 Eier:Olaf Høimyr

Undertegnede,Olaf Høimyr,3640 Skollenborg gir herved Zoologisk institutt,Universitetet i Oslo tillatelse til få foreta en midlertidig avstengning med kjettinglås inngangen til Bevergrotten (ca 300 meter SV for veidelet ved broen over Lauarvannselva)

En nøkkel skal deponeres hos grunneier,en på Lågdalsmuseet,og en ved Zoologisk institutt. Avtale om hvem som kan få utlevert nøkkel samt regulering av ~~trafikk~~ besøk i grotten avtales med de berørte parter i løpet av sommer/høst 1981.

Evju 7.5.81

Olaf Høimyr

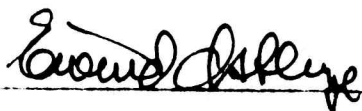

Eivind Østbye/førstelektor/Zoologisk institutt,Universitetet i Oslo

Nr 11

Brjæ - Skolebygning den 25/5 1981

Lektor Birind Ostbye.
Zoologisk Institutt
Oslo

Vedrørende slegning av grovkunngang på min eiendom.

Edres skriv av 4/5-81 er mottatt.

Jeg vil gjerne at vi sammen ser på slettet først, for noen avtale skrives, så jeg får mere kjenslag til forholdet. Edre får si fra når edre er i havneker, så vi kan få bestemt tid for møte.

Antalen bør utferdiges i 2 eksemplar.

Med hilsen Olaf Lönngr

Nr 12

UNIVERSITETET I OSLO

Eivind Østbye
ZOOLOGISK INSTITUTT
POSTBOKS 1050 - BLINDERN - OSLO 3



BLINDERN 20.10.81

Herr
Olaf Høimyr
Evju

Vedr. midlertidig avstengning av inngang til Bevergrotten.

Min kollega Stein-Erik Lauritzen forteller meg at dere møttes sist søndag ved Bevergrotten, samt at dere fikk sett på grotten og snakket om en midlertidig avstengning av åpningen, for å stenge den mot uønsket ødeleggelse. Om jeg har forstått ham rett, hadde De ikke noe imot en slik avstengning. Jeg tillater meg derfor å sende Dem to sett korrigerede avtale-blanketter, og håper at disse kan godtas. Jeg

m 58

tillater meg allerede å undertegne dem, og ber om at den ene returneres meg påført Deres underskrift.

Med beste hilsen

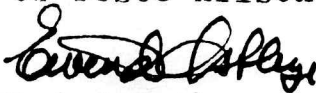
Eivind Østbye

P.S. Vedlagt følger også en skisse av hvorledes Lauritzen har tenkt seg avstengningen skal skje. Åpningen dekkes med et nettverk av kantstål og flatjern, med en låsbar luke midt på.

d.s.

Nr 13

Midlertidig avstengning av inngangen til BEVERGROTTEN.

Eiendom: Gnr. 54 bnr.16

Eier: Olaf Høimyr

Undertegnede, Olaf Høimyr, 3640 Skollenborg gir herved Zoologisk Institutt, Universitetet i Oslo tillatelse til å foreta en midlertidig avstengning med lås av inngangen til Bevergrotten (Ca. 300 meter SV for veidelet ved broen over Lauarvannselva). En nøkkel skal deponeres hos grunneieren, en på Sølvverksmuseet, og en ved Zoologisk Institutt. Avtale om hvem som kan få utlevert nøkkel samt regulering av besøk i grotten avtales med de berørte parter. Avtalen gjelder så lenge Olaf Høimyr er eier av ovennevnte eiendom.

Evju,

Olaf Høimyr

Eivind Østbye

Eivind Østbye, førstelektor, Zoologisk Institutt, Universitetet i Oslo

Kopie.

Nr 14

Herjū den 26/10 1981

Til Universitetet i Oslo.

Zoologisk Institutt.

Postboks 1050 - Blindern - Oslo 3.

Kedr. avskjning av inngangen til Bevergrotten
på min eiendom Herjū, gm. 54 km 2, i Hongsberg
Korensgrødent Kirvind Skole.

Kolter å ha besiktiget grotten, og om henfallet over
saken, har jeg bestemt mig for selv å skje
den. - Grotten bør tas vare på ubestridt.

Dere skal på nøkket til grotten av mig, og
anledning til å foreta Deres innrettelser av
denne.

Med hilsen
Olaf Heimyr
3640 Skollenberg

Nr 15

Blindern 5.11.81

Universitetslektor
Eivind Østbye
Zoologisk institutt
Universitetet i Oslo
Blindern - Oslo 3

Olaf Høimyr
3640 Skollenborg

Ad stengning av inngang til Bevergrotten

Mange takk for Deres brev av 26.10.d'å.

Det var hyggelig og fint at De selv ønsker å foreta avstengning av grotten. Det er jo også det mest nærliggende at det er grunneieren som tar vare på sin egen eiendom. Vi er også glad for Deres forsikring om at vi vil få nøkkel og adgang til grotten for å fullføre våre vitenskapelige undersøkelser der. Vi får vel avtale nærmere til våren om restriksjoner for ferdsel mm.

Kart over Bevergrotten vil bli sendt i separat post med det første. Videre skal De bli holdt underrettet over de vitenskapelige undersøkelser som er foretatt, etterhvert som de blir publisert. Videre bør vel også i fremtiden ingen vitenskapelige undersøkelser igangsettes i grotten uten samtykke fra grunneier.

Med hilsen

Eivind Østbye

No. 16 Bilder fra museet nr 43. overgaaen.

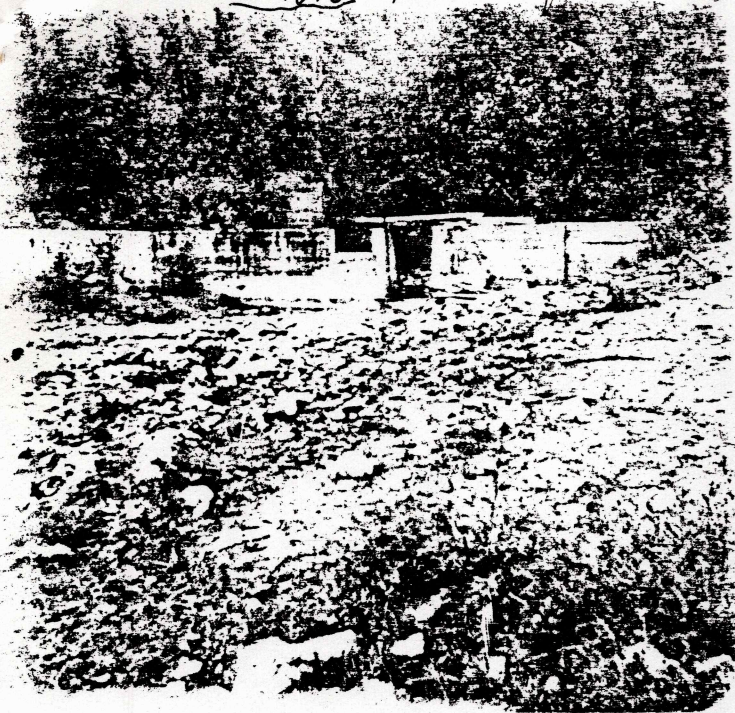

Borjå - Skollenborg den 24/11, 1986.

Til Universitetes Oldsaksamling.
Frederikks gate 2, Oslo.

Dette angående bygdeborgen Borjå på eiendommen
her. Tidligere Borjå vestre gnr. 54, bnr. 2, nå
Borjå nordre gnr. 54 bnr. 2.

Toto L. 372: 3-4: "Borjå" fra Skollenborg.

" L. 372; 19a-21: "Borjå" fra Tjubørje på
(Børje 25; 4) - fra S. Ø.

" L. 372; 25a-27: "Borjå" fra Bjertnes - fra S. Ø.

" L. 203. 31a: fra "Borjå" mot N. Ø. mot Hedenstad

" L. 203. 32a: " " " I - mot Kjøteløt
og Hornnes.

De nevner at selve borgerarealet dekker 5-6 mål.

Dette er ikke riktig og det gjør jeg dem oppmerksom
på i et skriv sent ^{der} for en tid siden.

Borger~~text~~areal som de nevner som er bratt
like skogbevokst år er ca 24 mål. Det er selve byggen
til litt utenfor Måren som er 5-6 mål.

Viser til rekommendert ^{skriv} fra ^{der} dater 8/11-1962
hvor de gjør mig oppmerksom på at det på min
eiendom er nok en del forlidsminner og de
gjør mig oppmerksom på at disse og alle andre
forlidsminner fra oldtiden og middelalderen er
fredet ved lov av 29. juni 1951 (tidligere lov av
13 juli 1905) ikke må fjernes, ødeligges eller på
anden vis beskadiges.

Dette at Borgerarealet er ca 24 mål og ikke bare

2

5-6, men gjorde jeg som foran mennd Dere
oppmerksom på, og bad om å få svar på. Da jeg
ikke har hørt noe fra Dere i denne sak, ber jeg
nå på nytt om svar på disse mine skriv.
Dette skriv sender jeg rekommandert.

Det er ikke bare gammelhistorie om Bærgarn,
det er også blitt ny, og den bør også tas vare på.
Kristian Hovdebo beklamenterte ved sin død sin
eiendom ~~vestre~~ Hovdebo til Generalmisjonen,
Aster ~~han~~ han var da eier av både østre og
vestre Hovdebo. Denne ble med hjelp av Landbruks-
staten videreført til Knut Hvalle, eier av søndre
Aas. Denne bør også være av interesse.

Denne har sin opprinnelse i Skyldtingsfor-
retning datert 30^{te} mars 1882, registrert 10 mai
1882 - Kristian Hovdebos verkfører selger ca halv-
garden av østre Hovdebo til sin sønn Hans Jörgen
som er bror til Kristians far. De av Fogden oppnevnte
Lagrettsmand var P. A. Aass - Simon March -
og E. Kojn og M. P. Aass, alle naboer. Senere selgte
Hans Jörgen østre del av østre Hovdebo til Johan
Kojn. Dette var da den like skogvogste ås som
nå sansværdialikt kalles Bærgarn, glass Bråtan.
Dette er det jeg i 1940 kjøpte som Bråtan og Borgoren.

Det ble meg fortalt i den første tiden jeg var i
bygden følgende: Kristian Hovdebos far var formann
for flåtningen i Lågen, i roben Kongsberg - Gudsvær.
En gang det hadde satt sig en timmerbølge i
Hyberufossen og som de da måtte ut til for å
kappe av de stokker som bandt rypen. Når det

3

var gjort og man så at tømmeret begynte å bevege sig var det om å gjøre å være rask til å komme sig i lamm for ikke å bli med søggen utfor fossen. Christians far var ikke rask nok, han oppdaget for sent at søggen begynte å bevege sig. Han ble med utfor fossen. Han ropte da i forbitelse til sine arbeidskamerater på lamm: "Dere må si til Pise, som hans kone het, at hun ikke måtte selge blodet til Johan Koju". Bergerpletet var i hans tanker på gården ut Nybrossen.

Uvad var årsaken? Hvor det Torgens oppnevnte lagrettsmenn?

Christians far kom merkelig nok raskt iland etter seilasen ut Nybrossen.

Jeg håper å få høre fra Dere.

Olaf Wiimyr.

3640 Skollenborg.

Dette synes kopi av til Miljøvernministeren, Oslo (Stortinget) - Ordføreren i Kongsberg - Lensmannen i Sandsvør - Landbruksstaten i Kongsberg. Jeg vil gjerne dette skal være kjent. Jeg er 80 år.

2 vedlegg.

Olaf Høimyr,
3640 SKOLLENBORG.

26.11. 1986
ØK-avdelingen

Jnr. 2560/86 ES

BYGDEBORG PÅ HØGEBØ, TILHØRENDE 54/2, KONGSBERG, BUSKERUD.
REGNR. F64-242-2012 R3.

Vi har mottatt Deres brev av 24.11. 1986 med vedlegg angående bygdeborgen Børjar'n.

Vi beklager meget at De ikke har fått svar på Deres tidligere henvendelse. Vi vedlegger en ny kopi av registreringen, hvor arealet er rettet fra 5-6 mål til ca. 27 mål.

I 1964 ble bygdeborgen og andre fornminner i kommunen registrert for Det økonomiske kartverket, og borgen er avmerket på kartbladet CE 037-5-2 Evju med rune-R, dvs registrert fornminne.

Hele rapporten om registreringene i Sandsvær - nå Kongsberg - er lagt inn på vårt EDB-anlegg, og det feilaktig oppgitte areal vil også bli rettet her.

Med hilsen

Elizabeth Skjelsvik

1 vedlegg.

TELEFONER:

BESTYRER 33 29 29
UNDERBESTYRER 33 29 24
KONTORET 33 29 34

ES/MU.

OSLO 8. 11. 1962.

REK.

Hr. Olaf Høimyr,
Hostveit p.å.

Ved Universitetets Oldsaksamlings registreringer er det på Deres eiendom notert en del fortidsminner, som det vil fremgå av vedlagte kopi av innberetningen. Vi vil gjøre Dem oppmerksom på at disse og alle andre fortidsminner fra oldtid og middelalder er fredet ved lov av 29. juni 1951 (tidligere lov av 13. juli 1905), og må ikke fjernes, ødelegges eller på annet vis beskadiges. Eventuell søknad om dispensasjon fra fredningslovens bestemmelser må sendes til Universitetets Oldsaksamling.

Vi tillater oss å vedlegge et eksemplar av fredningsloven.

Da disse papirer er av betydning for gården, bør de oppbevares med eiendommens øvrige dokumenter.

Ærbødigst

Elizabeth Skjelsvik
Elizabeth Skjelsvik

Vi gjør oppmerksom på, at man under registreringsarbeidet kan ha oversett fortidsminner, som av den grunn ikke er kommet med i denne fortegnelse. Også disse faller naturligvis inn under fredningslovens bestemmelser.

"Børjar'n" (på kartet Borgaren) på Høgebø (i matr. Hovdebø). Åsen tilhører nu: Evju vestre av Evju (gnr.54; brnr.2).

Eier: Olaf Høimyr, adr. Hostvet.

Efteløt s., Sandsvær p., Buskerud.

/5 1961 v/E.Skjelsvik

C. 500 m ØNØ for husene på Høgebø ligger en bratt, lite skogbevokst ås som på Sandsværdialekten kalles "Børjar'n". Her ligger en bygdeborg. Åsen har en enestående strategisk beliggenhet og behersker hele øvre og midtre del av Lågendalen i Sandsvær. Lengst i S ser man bygdeborgen på Borge i Komnes, rett i mot, i N ligger "Tjuvberget" på Hvam (74;1 & 11). Åsen faller bratt av mot alle kanter unntatt mot V.

I S hvor fjellet faller stupbratt ned, er en liten Ø-V-gående hylle, mot N er bergveggen her en 2-3 m høy. Langs denne hyllen kan muligens borgens inngang ha vært. I V-enden inntil berget i N ligger 3 store blokker; her kan selve porten ha vært, br.ca. 2 m. Muren, som er meget utrast og overgrodd, og synes å bestå av både jord og stein, begynner omtrent oven- og N for "porten". Den går N-S i en lengde av 53 m, svinger så Ø-V i en l. av 20 m. Br. 5-6 m, utv. h. ca. 1.75 m. Muren slutter ca. 15 m NØ for 4 svære nærmest rektangulære blokker. De ligger N og nedenfor selve borgområdet på en hylle langs fjellkanten. De står på langs tett etter hverandre og er opprinnelig løsnet fra fjellsiden S-for. Men slik de står idag, er det fristende å tolke dem som et slags brystvern, hvor det har vært en utkikkspost N-over i dalen.

De har en samlet l. av $14\frac{1}{2}$ m Ø-V; hver blokk er $4-4\frac{1}{2}$ m l., og 0.75 m h. På toppen av åsen har det stått en varde.

Selve borgarealet dekker 5-6 mål.

Foto L. 372;3-4: "Børjar'n" fra Skollenborg.

" L.372;19a-21: "Børjar'n" fra "Tjubørje" på Borge (25;4) - fra SØ.

" L.372;25a-27: "Børjar'n" fra Bjertnes - fra Ø.

" L.203, 31a: Fra "Børjar'n" mot NV - mot Hedenstad

" L.203, 32 a: " " " S - mot Efteløt og Komnes.

Rekl

Til Miljøministeren
Det Norske Skreding
Borjü - Skollenborg

Linnes for orientering
Daf Störmyr

den 27/11, 1986.
1426/86 SK

27/11

Sandal -
kan jeg
få en
undersørgelse
af
til svar.
B

Til Universitetets Oldsaksamling.
Frederikks gate 2, Oslo.

Par. selv. 4.0.
27/11 MS

Dette angående bygdeborgen Borjarn på eiendommen
her. Tidligere Borjü vestre gnr. 54, bnr 2, nå
Borjü nordre gnr. 54 bnr. 2.

L. 372: 3-4: "Borjarn" fra Skollenborg.

" L. 372: 19a-21: "Borjarn" fra Tjubörje på
(Börje 25:4) - fra SØ.

" L. 372: 25a-27: "Borjarn" fra Bjerkenes - fra Ø.

" L. 203. 31a: fra "Borjarn" mot N.Ø. mot Hednastad

" L. 203. 32a: " " " S - mot Koppelöt
og Komnes.

De nevner at selve borgararealet dekker 5-6 mål.
Dette er ikke riktig og det gjør jeg Dem oppmerksom
på i et skriv sent^{ere} i løp for en til siden.

Borgarptaxet arealet som de nevner som en bratt
like skogbeveget år er ca 27 mål. Det er selve byggen
til litt utenfor Måren som er 5-6 mål.

Viser til rekommendert^{skriv} fra Dere dater 8/11-1962
hvor De gjør mig oppmerksom på at det på minn
eiendom er nokert en del forlidsminner og De
gjør mig oppmerksom på at disse og alle andre
forlidsminner fra oldtiden og middelalderen er
fredet ved lov av 29. juni 1951 (tidligere lov av
13 juli 1905) ikke må fjernes, ødelegges eller på
annen vis beskadiges.

Dette at Borgararealet er ca 27 mål og ikke bare

KGR
28/11/86

5-6, omiel gjorde jeg som foran nevnt Dere
oppmerksom på, og bad om å få svar på: Da jeg
ikke har hørt noe fra Dere i denne sak, ber jeg
nå på nytt om svar på disse mine skriv.
Dette skrive renner jeg rekommandert.

Det er ikke bare gammel historie om Børgern,
det er også blitt myt, og den bør også tas vare på.
Kristian Hovdebo ble sammenhengt ved sin død sin
eiendom ~~erstet~~ Hovdebo til Generalmisjonen,
~~Åstre~~ ~~han~~ han var da eier av både åstre og
vestre Hovdebo. Denne ble ved hjelp av landbruks-
staten videreført til Knut Waale, eier av søndre
Åst. Denne bør også være av interesse.

Denne har sin opprinnelse i Skylddelingsfor-
retning datert 30^{te} mars 1882, kinglyst 18 mai
1882 - Kristian Hovdebos beskefar selger ca halv-
garden av åstre Hovdebo til sin sønn Hans Fjergen
som er bror til Kristians far. De av Fogden oppnevnte
Lagrettsmand var P. A. Nass - Simon March -
J. E. Kojn og M. P. Nass, alle naboer. Senere selgte
Hans Fjergen åstre del av åstre Hovdebo til Johan
Kojn. Dette var da den like skogvogske ås som
på. sansværdialikt kalles Børgern, glass Bråtan.
Dette er det jeg i 1940 kjøpte som Bråtan og Børgern.

Det ble mig fortalt i den første tiden jeg var i
bygden følgende: Kristian Hovdebos far var formann
for flåtningen i Lågen, i roben Kongsberg - Sandover.
Han gang det hadde satt sig en sommerdapp i
Nyberufossen og som de da måtte ut til for å
kappe av de stokker som bandt seggen. Når det

3

var gjort og man så at tømmeret begynte å bevege sig var det om å gjøre å være rask til å komme sig i lamm før ikke å bli med søggen utfor fossen. Christians far var ikke rask nok, han oppdaget for sent at søggen begynte å bevege sig. Han ble med utfor fossen. Han ropte da i forbitelse til sine arbeidskamerater på lamm: "Dere må si til Pise, som hans kone kaller, at hun ikke måtte selge klodebø til Johan Koju". Berggledetåkt var i hans tanker på ferden ut Nybrossen.

Hvad var årsaken? Hvor det Fjeldens opprømte lagrettsmenn?

Christians far kom merkelig nok raskt iland etter seilasen ut Nybrossen.

Jeg håper å få høre fra Dere.

Olaf Skjerve.
3640 Skollenborg.

Dette sendes kopi av til Miljøvernministeren, Oslo (Stortinget) - Ordføreren i Kongsberg - Lensmannen i Sandsvør - Landbruksstaten i Kongsberg. Jeg vil gjerne dette skal være kjent.
Jeg er 80 år.

2 vedlegg



DET KONGELIGE MILJØVERNDEPARTEMENT
STATSRÅDEN

KONTOR: MYNTGT. 2 - TLF. 11 90 90 - RIKSTELEFONER OG FJERNVALG TLF. (02) 41 90 10
POSTADRESSE: POSTBOKS 8013, OSLO-DEP., OSLO 1

Olaf Høimyr

3640 SKOLLENBORG

1426/86 SR/TB/ASB Oslo, 4. desember 1986

Kjære Olaf Høimyr,

Miljøvernminister Sissel Rønbeck takker så mye for brev. For at du skal få vurdert saken din, har Miljøverndepartementet sendt et brev til Oldsaksamlingen, der vi ber dem gi et svar på henvendelsen.

Med vennlig hilsen

Tone Bratteli
personlig sekretær

Kopi: Oldsaksamlingen



4

DET KONGELIGE MILJØVERNDEPARTEMENT

KONTOR: MYNTGT. 2 - TLF. 11 90 90 - RIKSTELEFONER OG FJERNVALG TLF. (02) 41 90 10

TELEKS 18990 env n

POSTADRESSE: POSTBOKS 8013 DEP., 0030 OSLO 1

Universitetets Oldsaksamling
Frederiksgt. 2

0164 OSLO 1

OLDSAKSAMLINGEN	
J.Nr. 002637	05 DEK 86
SAKSB.	ARK.Nr.

PON

Deres ref.

Vår ref. (bes oppgitt ved svar)

86- - -P BB/IT

Dato

4.12.86

HENVENDELSE FRA OLAF HØIMYR, SKOLLENBORG VEDRØRENDE
FORNMINNER PÅ HANS EIENDOMMiljøverndepartementet viser til brev av 24. november 1986
fra Olaf Høimyr, Skollenborg.Vi ber Oldsaksamlingen besvare henvendelsen direkte. Kopi
././ av vårt brev av i dag til Olaf Høimyr vedlegges.

Med hilsen

Tone Bratteli

Nr 1

UNIVERSITETET I OSLO

OLDSAKSAMLINGEN
FREDERIKS GATE 2, 0164 OSLO 1
TELEFON (02) 41 63 00



UNIVERSITY MUSEUM OF
NATIONAL ANTIQUITIES
FREDERIKS GATE 2, 0164 OSLO 1

Olaf Høimyr,
3640 SKOLLENBORG.

OSLO, 26.11. 1986

SAKSBEHANDLER: ØK-avdelingen

DERES REF.:

VAR REF.: (BES OPPGITT VED SVAR)

Jnr. 2560/86 ES

BYGDEBORG PÅ HØGEBØ, TILHØRENDE 54/2, KONGSBERG, BUSKERUD.
REGNR. F64-242-2012 R3.

Vi har mottatt Deres brev av 24.11. 1986 med vedlegg angående bygdeborgen Børjar'n.

Vi beklager meget at De ikke har fått svar på Deres tidligere henvendelse. Vi vedlegger en ny kopi av registreringen, hvor arealet er rettet fra 5-6 mål til ca. 27 mål.

I 1964 ble bygdeborgen og andre fornminner i kommunen registrert for Det økonomiske kartverket, og borgen er avmerket på kartbladet CE 037-5-2 Evju med rune-R, dvs registrert fornminne.

Hele rapporten om registreringene i Sandsvær - nå Kongsberg - er lagt inn på vårt EDB-anlegg, og det feilaktig oppgitte areal vil også bli rettet her.

Med hilsen

Elizabeth Skjelsvik
Elizabeth Skjelsvik

1 vedlegg.

"Børjar'n" (på kartet Borgaren) på Høgebø (i matr. Hovdebø). Åsen tilhører nu: Evju vestre av Evju (gnr54, brnr.2).

Eier: Olaf Høimyr, adr. ^{m. 1986} Høstvet. 3640 Skollenborg
Efteløt s., Sandsvar p., Buskerud.

4/5 1961 v/E.Skjelsvik

1/8-1964

v/G.M. How,

M. Klövstad

1964:

Flyfoto:

F 64-242-2012 R 3

Orienteringsoppgave:

Ca. 550-600 m ÖNÖ for

bebyggelsen på

Høgebø.

ok: L. K. 037-S-2

Borju

C. 500 m ÖNÖ for husene på Høgebø ligger en bratt, lite skogbevokst ås som på Sandsværdialekten kalles "Børjar'n". Her ligger en bygdeborg. Åsen har en enestående strategisk beliggenhet og behersker hele øvre og midtre del av Lågendalen i Sandsvar. Lengst i S ser man bygdeborgen på Borge i Komnes, rett i mot, i N ligger "Tjubberget" på Hvam (74;1 & 11). Åsen faller bratt av mot alle kanter unntatt mot V.

I S hvor fjellet faller stupbratt ned, er en liten Ø-V-gående hylle, mot N er bergveggen her en 2-3 m høy. Langs denne hyllen kan muligens borgens inngang ha vært. I V-enden inntil berget i N ligger 3 store blokker; her kan selve porten ha vært, br.ca. 2 m. Muren, som er meget utrast og overgrodd, og synes å bestå av både jord og stein, begynner omtrent oven- og N for "porten". Den går N-S i en lengde av 53 m, svinger så Ø-V i en l. av 20 m. Br. 5-6 m, utv. h. ca. 1.75 m. Muren slutter ca. 15 m NØ for 4 svære nærmest rektangulære blokker. De ligger N og nedenfor selve borgområdet på en hylle langs fjellkanten. De står på langs tett etter hverandre og er opprinnelig løsnet fra fjellsiden S-for. Men slik de står idag, er det fristende å tolke dem som et slags brystvern, hvor det har vært en utkikkspost N-over i dalen.

De har en samlet l. av $14\frac{1}{2}$ m Ø-V; hver blokk er $4-4\frac{1}{2}$ m l., og 0.75 m h. På toppen av åsen har det stått en varde.

Selve borgarealet dekker ~~5-6 mål~~

Hend 7 mål

Jfr. brev - jnr. 2560/86-

24. 11. 1986 fra

Olaf Høimyr, 3640

Skollenborg

Foto L. 372;3-4: "Børjar'n" fra Skollenborg.

" L.372;19a-21: "Børjar'n" fra "Tjubørje" på Borge (25;4) - fra SØ.

" L.372;25a-27: "Børjar'n" fra Bjertnes - fra Ø.

" L.203,31a: Fra "Børjar'n" mot NV - mot Hedenstad.

" L.203,32a: " " " S - mot Efteløt og Komnes.

Til Buskerud Landbrukselskap, 3000 Drammen

Deres plan med buskrivelse og kostnadsoverslag for senkning og lukking på eiendommene Køyen i Kongsberg er mottatt, og takker for den. Jeg tillater mig å komme med noen bemerkninger til denne plan.

Begynner da med befaringen som var her for en tid siden. Med på befaringen var Fredrik Køyen eier av gnr. og bnr. 54 $\frac{1}{2}$, Bjørn Roger Omholdt eier av gnr. og bnr. 54 $\frac{1}{3}$, og innmerketegnede eier av gnr. og bnr. 54 $\frac{1}{2}$.

Tytkesagronomen Pølf Bjørke og Arne Wernmedal. Hovedsagronom Johan Omholdt, samt advokat Kristofer Alnås, Oslo som rådgiver for mig.

Vi startet som kjent befaringen med den nye stikkrennen under den gamle bygdesium i del mellom Bjørn Roger Omholdts eiendom 54 $\frac{1}{3}$ og Fredrik Køyens eiendom 54 $\frac{1}{2}$. Her har det fra gammelt vært brue over bekken som i følge gammelt tinglyst papir går under østre Køyen 54 $\frac{1}{3}$ i medholdt. Her blir det for noen år siden lagt ned store sementbrøer med jordfylling over. Disse var ble dingang lagt for grunn og det første til oppdemning med stillestående vann, og det gamle bekkeløp er nu av den grunn gjenfylt med jord.

Her vil jeg som jeg gjorde under befaringen
presisere at dette hadde den daværende eier
ingen deltagelse i. Hadde han kunnet vært
med hadde dette ikke hent. Han var syk, lå
til sengs på grunn av hjerteinfarkt. Det var
andre som førte og utførte arbeidet. En tid
senere etter at det var blitt ny eier av eiendom-
-men kom fru en litt med gårds saga (sketsbok),
som vi skulle få til oppbevaring på denne
eiendom. Og denne er det nemlig at vedlikehold
av broen tilhører østre Kojvå 54 $\frac{1}{2}$. Denne eiendom
hadde blitt tillagt en litte (Brostøtten) under
forutsetning at denne broen skulle vedlikeholdes
av eieren av eiendommen. Mskrift fra Slesar-
-Kivet i Oslo bekrefter dette, hadde jeg skaffet,
den ble fremvist til Landbrukselskapes
folk etter befaringen.

Edere anbefaler at denne skiltrennen blir
senket minst 40 cm, og det må gjøres.

Dette erklarte eieren av østre Kojvå 54 $\frac{1}{2}$
Bjørn Rogan Dønholdt under befaringen at
han skulle gjøre.

Befaringen fortsatte derefter over Tredritt Kojvå
eiendom 54 $\frac{1}{2}$.

Her ble det opplyst at den lirkede 18" grøften
som ble lagt i 1957 eller 58 lå med snøfall,
så vannet står stille i rørene opp til
skiltrennen under den kommunale veien på
denne eiendom 54 $\frac{1}{2}$.

Befaringen sluttet ved det mellem denne eiendom og østre Køjæ hvor den lukke grøfte begynder, og hvor den altid har begynt.

Her udspar det sig en længre diskusjon om hvor mye mere vann det kom her i flomtid en før, på grunn av mange nybygg lengre opp, og på grunn av nybuotte som var blitt drenert på østre Køjæs $5\frac{1}{3}$ grunn.

Det hele ente med at advokat Kristofer Mørås bad mig til side og fremviste en utregning med fordeling til minnelig overenskomst om vedlikeholdet av grøfteanlegget. Denne godtok ikke jeg med begrundelse for at jeg syntes jeg var for gammel til å ta ansvaret for en overenskomst. Jeg vilde det skulde bli et skjønn, da hadde vi som naboer ikke ønske å bli uenige om, og at dette skjønn samtidig skulde ta stilling til 6" grøften (Kloakkgrøften) som Kommer fra Balgen gnr 54 bnr. 8, og Krenbyrån gnr. 54 bnr. 17 og som landbrukselskapet ikke vil bevilge statsstilskud til, og likeledes en 6" grøft (Kloakkgrøft) som Kommer fra Jälittka gnr. 53, bnr. 5 vilde jeg at skjønnet samtidig skulde ta stilling til. - Det hele ente med at min advokat bad landbrukselskapet utarbeide en plan hvilket De nu har gjort.

Min bemerkning til planen er at jeg konsult forlanger at lukkingen av bekken langsmed myrene over denne eiendom må være lagges

4

i samme dybde som tidligere. Dette er et grøftkanalg som har virket helt tilfredsstillende over denne eiendom siden 1916, altså snart i 60 år. Innløpet mot østre Køyen $5\frac{1}{3}$ legges i samme høyde, og utløpet i dele mot søre Køyen $5\frac{1}{2}$ i samme dybde. De 50 cm plastikrør som er lagt over anbrøtsfeltet er lagt i ramme med innløpet i 15" sementrørene her. Den åpne grøften som ble gravet etterpå over anbrøtsfeltet er dybere.

På strekningen fra innløpet ved dele mot østre Køyen $5\frac{1}{3}$ og ned til stikkrennen under den kommunale vei hvor fallet er 50 cm legges da rørene med $2\frac{1}{2}$ ‰ fall og ikke bare 2 ‰ som planen viser. På strekningen herfra og ned til dele mot søre Køyen $5\frac{1}{2}$ er det bare vel 1 ‰ fall, og det har vist sig å være nok.

I dele her må det nu legges med en kum inne på gm. $5\frac{1}{2}$ grunn så kontroll med rørsledningen videre over den nye grunn er mulig. Det som er hent her i senere tid viser det. Jeg viser til at da rørene her ble fornyet i 1952-58, ble 18" rørene lagt med motfall, og at stikkrennen under den gamle bygdeveien er lagt for grunt.

Det var åpen grøftestump her i dele mellom eiendommene etter at bekken ble lukket i 1916. På grøfteplan fra 1956 som jeg fikk har

landbrukssekskaget avmerket at det skulde
være 1 m Rum her.

Det må nu legges ned Rum her.
Drænering og Kloakutløp fra sidebygning
og uthusbygning må ledes inn på toppen
av rørene som før, ned for inngang til
sjøskjelleren. Utløpet fra 6" grøften som kommer
ovenfra riksveien må også som før ledes
inn på toppen av rørene. Utløpet for
drænering og Kloakk fra hovedbygning som
nu munner ut på toppen av rørene
skraks ovenfor dele bør kanskje føres over
til utløpet for 6" grøften som kommer ovenfr
riksveien. Det er ca 12 m ovenfor dele.

Det er i planen ikke nemt hvilke sort
rør det skal brukes. Det må nu brukes
plastikrør. Dette på grunn av at rørene hele
strekningen ligger i ren myrjord, og av
hensyn til den ikkede tilgang av Kloakkvann
i bekken på grunn av mange nye boliger
som har avløp til bekken, og i tillegg til
dette et bilverksted med bensinstasjon,
og et landbruksverksted. Det er jo bevilget
plattstuds til, og blitt nedlagt 50 cm plasth
- rør over myrblotspeltet på gnr. 54 $\frac{1}{2}$ under
Kontroll av Landbrukssekskages folk, og da
må det samme være tilfelle her. Det er j
samme bekken. På denne eiendom er det
ingen fare med grunnforholdene.

Efter planen skal det i det åbne løje
 graves op 1100 m³ jord. - Det må da bli
 skjønnet som må ta stilling til hvor mye
 av dette skyldes det nye avløpet som er lagt
 for grunt under den gamle bygdeveien, og
 hvor mye som er kommet fra myrbrotts-
 feltet på vindmønen i strek Kojü 54 $\frac{1}{3}$ på
 grunn av utullet med rørgaten her (grøften)
 under planeringen av arealet. Det ble gjort
 en masse jord uttt herfra med vannstrøm-
 -men etter at 50 cm plastikkrevne over myrbrotts-
 -feltet ble flatklent. I avløpet til 15^{te} grøften
 på denne vindom ble da løst igjen, og
 allt vann gikk oppå bakken med til den
 kommunale vei, og under værflømmen lide
 ned til Kvarnhusbekken.

Kojü den 14/10-1945

Olof Höimyr
 3140 Skollenborg

Post. Høpi Til Buskmed Landbrukselskap 3000 Drammen

Deres brev av 21 Oktober 1945 er mottatt og bemerket innholdet.
Som svar på dette og som tillegg til enitt brev til Dem dateret den 14/10 1945

sender jeg Dem et nytt Kartress over hovedgrøften over området, og med de tilleg som er i dag. Henviser også til enitt Kartress dateret den 23/1-22 som jeg vel De har fått. Denne grøftplan som har vist sig å virke godt tilfredsstillende siden 1916 over denne eiendoms forlanger jeg som nevnt tidligere opprettet. Bergen den 27/12 1945
Olaf Wisnøyr

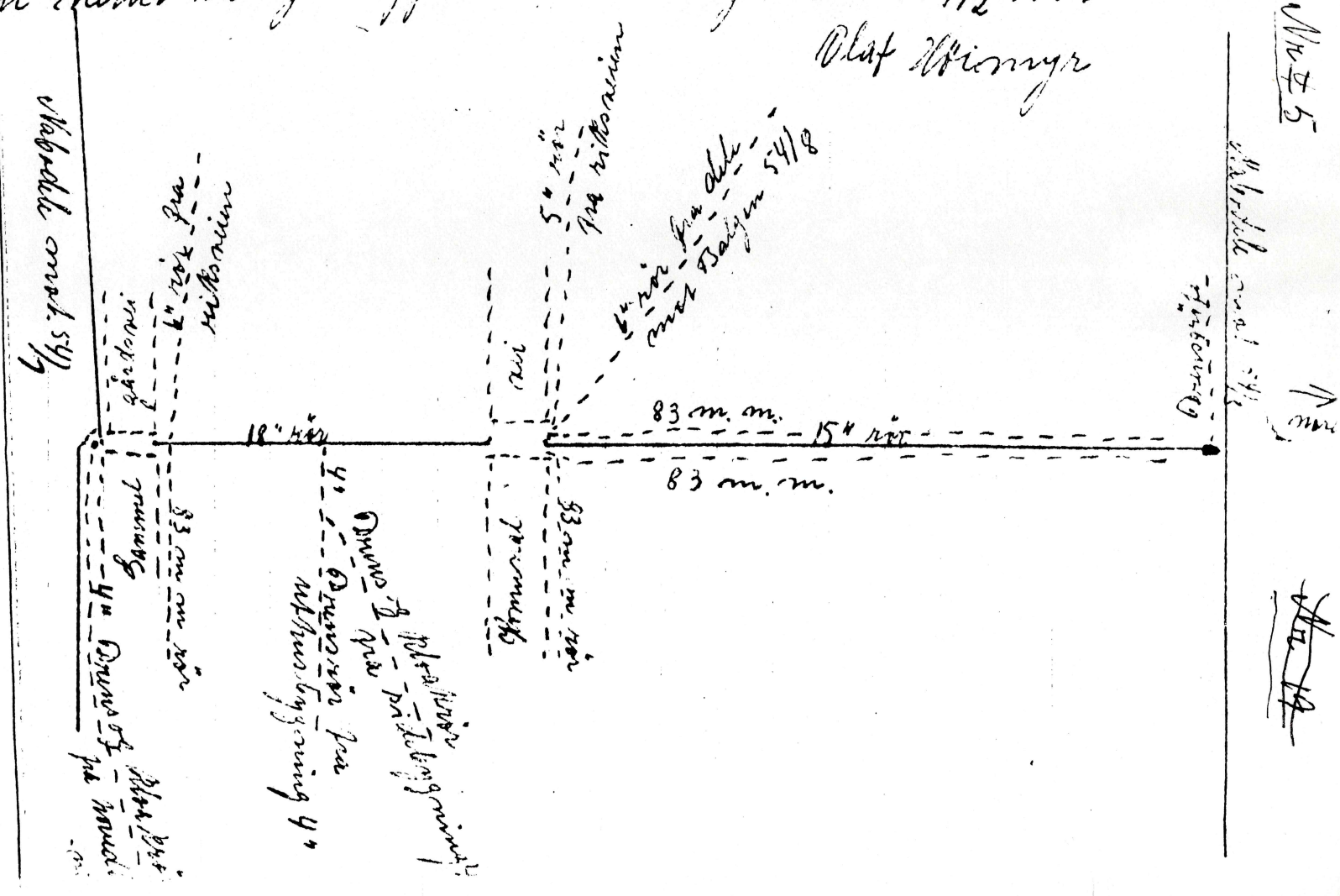

Bl. 5
Vabrokk med 5/9
N
Bl. 19

POSTKVIITERING

Postverket Bl. 456

Nr. 71

Adressat <i>Buskmed Landbrukselskap</i>	Postparabankbok nr. Serie	<input type="checkbox"/> Innskudd
Adresse/postgirokontonr. <i>3600 - Drammen</i>	<input type="checkbox"/> Uttak	<input type="checkbox"/> Retur
<i>3600 - Drammen</i>	Boka vil bli levert tilbake på neste tur	
Porto <i>3,-</i> Øre	Vekt p.p. <i>3,-</i> kg	Kr
Indbetalt beløp <i>3600,-</i> K	Verdi <i>3600,-</i> Kr	Mærken (ll e.l.)
Innbetalingblankettens kvitteringsdel leveres		
<input type="checkbox"/> på neste tur (se baksiden).		
Sendinger ført i kvittbok eller på bl. 75 D		
Poststedets kvittering leveres på neste tur.		
Fra:	<input type="checkbox"/> Kvittbok.	<input type="checkbox"/> Bl. 75 D
	<input type="checkbox"/> Anfall sendinger	

30.12.1945
3540

Landspostbyråets underskrift

1000 Nr 6
 Det er et iske Køjte nr 54 br. nr 3

Karttriss over rørgate over eiendommen sør og vest
 Køjte nr. 54 br. nr. 1 og 2

Gårds nr. 54 br. nr. 2
 (Køjte nordre)



Fall = 50 cm

På denne strekning er forlagt ca 2 deker myr ved påfylling av onaske på begge sider.

Fall = 10 cm

På denne strekning er forlagt ca 3 liter myr ved påfylling av møkk på begge sider

53 m 19 m 66 m
 138 m 18"
 rørgate Fall = ?

Gårds nr. 54 br. nr. 1
 (Køjte sør)

Hull nr. 2 omgitt 25 cm på bunn i rørgaten
 (Hull nr. 2 nummer 1 er i fullt)
 Hull nr. 2. Vassnivå = 45 cm fra bunn
 Hull nr. 3 vassnivå = 30 cm fra bunn

Det er et vannrett 8 cm rørgate 1469 da anledning bleen 30 m l. Rør ut av rørgaten med 100 l

Godt fall i fullt
 Kjønnens bakkem

50+

Den nye rørgaten på sør Køjtes grunn er lagt 25 cm for høyt på et sted på de siste 66 cm, om det da ikke er en annen årsak som forårsaker feilen. Dette berører Tredritt Køjte berørt at det ikke er. Det er avsett område langsmed rørgaten på sør Køjtes grunn, men også der kan planeres på jord fra siden. Sånn som Køjte den 23/72 Plat Høymyr

No 4

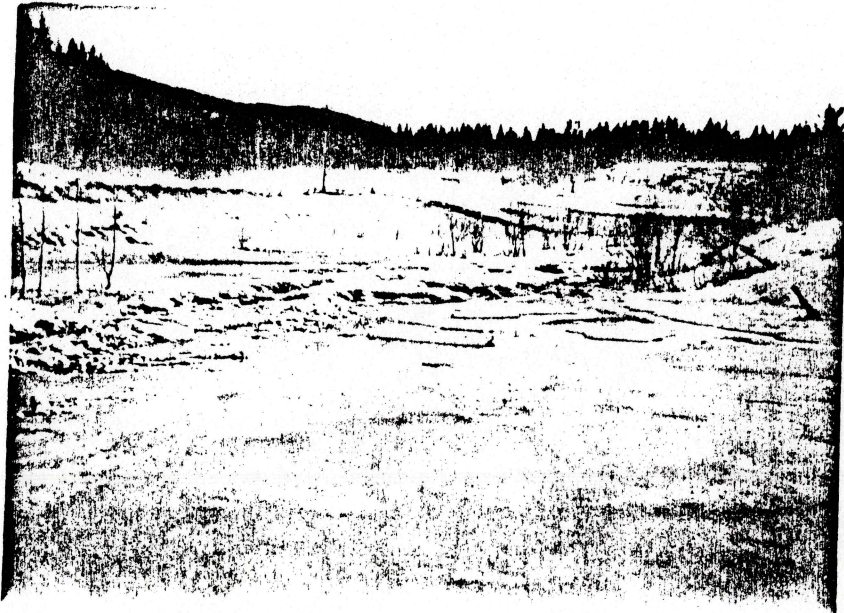
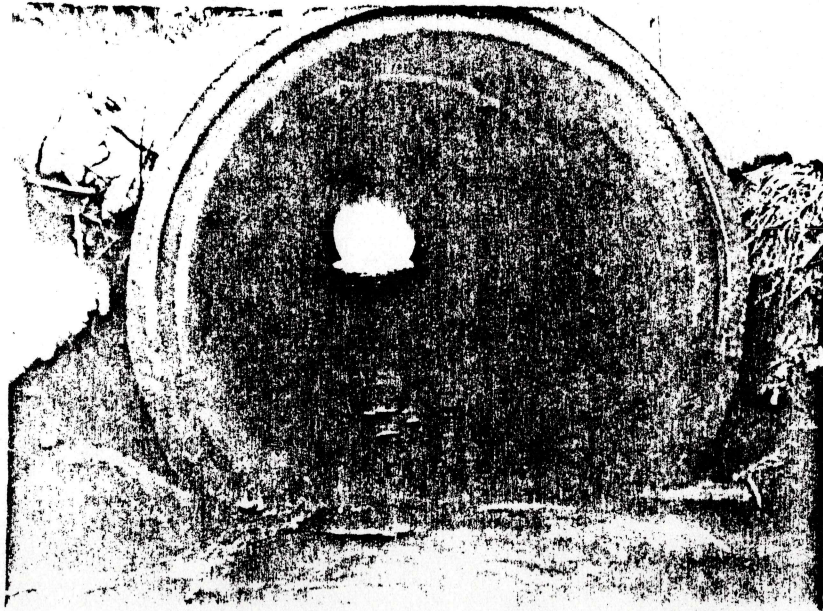

View 8

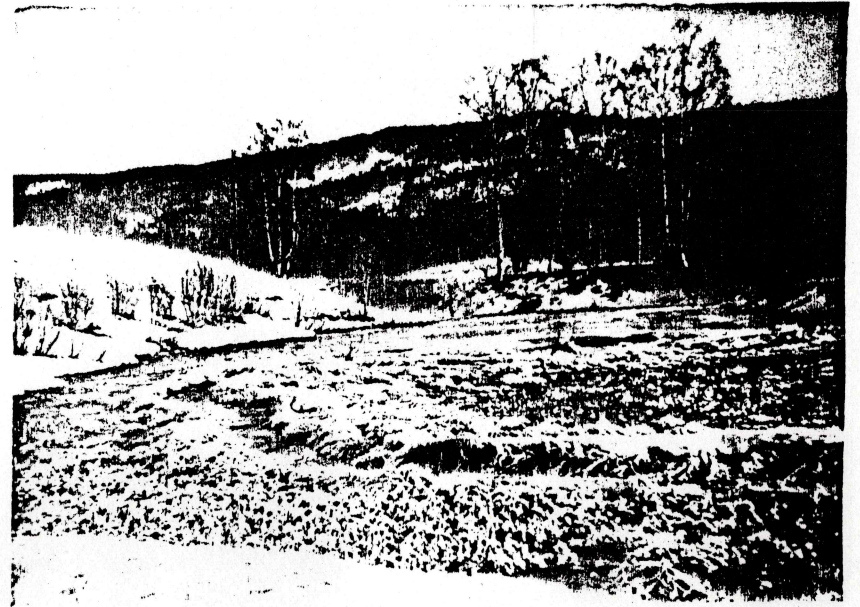

Til Universitetes Olsaksanling, Oslo.

Fredriks gt. 2

Etter utvidet fredning av Bergarn (på Korted Bergaren)

Viser til Dors rekommenderte skinn merket 49/M 21,
datert 8/11 1962.

Ø følge Dors beskrivelse av Bergarn oppgir Dors at
selve bygdebergem dekker 5-6 mål.

Ø følge til dette er det her et plate som er angrenset
med bratt lereng til alle sider, men som er tilrogs
med for det ganske like artstierlig skog. Dette plate
er sammen med selve toppen blitt kalt Bergaren.
Dette utgjør i følge driftsplanen over skogen og med
driftsplanen opptatt i 1982, 37 dekar.

Dette plate har så lenge jeg har vært her, vært
angrenset med gjerdet mot naboeiendommene og
sikkert lenge før mig. Jeg kom hit i 1940.

Ø følge den gamle beitebøien står hvor skogen pliktig
til gjerdet mot sin eiendom med en halvgård av
skutningen. Ø følge ny beitebøien er den som har
dyr på beite pliktig til å holde gjerdet for å holde
dyrene på sin eiendom.

Dette plate har ikke vært benyttet til beite av mig
og ikke av min forgjenger, men gjerdet pliktig i følge
den gamle beitebøien har jeg og min forgjenger
måtte etterkomme.

Denne gjerdet pliktig er nå bortfalt som følge av
den nye beitebøien for plateet Bergarn. Her har det

ikke været belet i de 44 år jeg har været her, og slet
kilder ikke lunge for min tid her.

Det var da jeg kom hit omkring for å komme dit, for
då, som belet i stegen her for å komme dit, med et kort
gjerd mellom grensen til eiendommen "Lodebø og Bratta"
i Bergaren. Ligger med kopi av driftsplanen over eiendommen
som jeg har markert hvor gjerdet har stått. Se bestan 27 og
26. Bestanden 26 ligger også innenfor det omskrevne
plate i Bergaren, men dette er ikke stort areal. Har også
ansmerket på kartet hvor tømmerveien fra bygden gikk
opp til Bergarplatået, i den tiden tømmeret ble kjørt
med kist.

Det er et spørsmål om ikke dette plate har blitt
en plett som har blitt fredet for bebyggelse på grunn
av sin argeuside beliggenhet. En tilfeldig fredning.
I den eldre tiden da Bergaren skal ha vært belet
må det vel gå ut fra at dette har vært et fredet
område.

Da jeg kjøpte eiendommen i 1940 var det 2 gårdsore
og 3 bruksnr. på eiendommen. Bjarne vestre gm. 54
bmr. 2 og Bråtan og Bergaren gm. 62 bmr. 2 og 3.
Altså eget bruksnummer for Bergaren.

J. Bråtan (må sies) som vises å være overplatedykt
er det en husestomt med et hull i jorden. Dette hus
har vært en stue med en liten kjeller inne. Det
vises også etter en husestomt til. Dette at det er 2
bruksnummere må jo bety at Bråtan og Bjarne
har vært adskilt. Altså eget bruksnummer for
Bjarne. Dette må da bety at Bjarne har

3.

areal en selvstændig enhed fra gammel tid.

Jeg har nu fået slået sammen alle disse småarealer til et gnr. og et bnr. og som i dag hedder Køjø areal (ikke som før vist), gnr. 54, bnr. 2.

Jeg vil at arealet Bøjærplataet sammen med Bøjæren som i følge driftsplanen over skogen har dækker et areal, stort 27 dekar, blir fredet for beledyr. Postansnummer 27. på driftsplanen Karlet.

Jeg er 78 år gammel og skal overlære eiendommen til mine efterkommere med det første.

Jeg ønsker at dette Bøjærplataet og skoven skal være en fredet plott for beledyr på eiendommen her.

Jeg vil være særlig glad for at høre om Bøjærplataet, 27 dekar, blir jeg om end bli fredet. Venter å høre fra dere angående dette.

Køjø - Skollenberg den 23 juli 1984

Arbejdsgut Olaf Wiimyr

3640 Skollenberg

Vedlegg: Et driftsplan Karlet

For orientering legger jeg også med et kopi av skur fra mig til Det Norske Skovvesen, datert den 24 april 1984.

Ruk Nr 2

Konjån - Skallenborg den 30/11-1986

Til Ministeriets Oplæsesamling.
Frederiksgade 2, Oslo 1.

Deres brev av 20/11-86 ble mottatt i går, og takker
jeg det.

gf. nr. 2560/86 H.S.

Dette angående Bygdebergen gå Høgebi tilhørende,
54/2, Kongsberg, Buskerud.

Regnr. F 64-242-2012 R.3.

Jeg ber om at det i registreringen blir tilføiet
at de ca 27 dekar som blir berørt av fredningen, om
kanne benyttes til jordmessig skogproduksjon.
Dette viser også mitt skriv fra 1984.

Vender i fjø bekræftelse fra Dere at dette blir gjort

Olef Hiemmer

3640 Skallenborg

Dette sakens kopi (avskrift) er til Miljøom-
-ministerens Storkingst, Oslo - Ordføreren i
Kongsberg - Lensmannen i Sandsvår - Land-
-bruksutvalget i Kongsberg. Jeg vil gjerne
dette skal være kjent
Jeg er 80 år

Til Universitetes Oldsaksamling, Oslo.

OLDSAKSAMLINGEN	
Ark. 002662	1986086
SAKSR. ØK	ARK. Nr.

Sendes for orientering. Alf Kvinge

Konjū - Skollenborg den 8/12-1986

5

Til Miljøvernminister Lissel Rønbeck
Det Kongelige Miljødepartement, Oslo.

1426/86. F.B./T.B./A.F.B.

Takker så meget for Deres hyggelige skriv dateret 4/12-86.
Viser til mitt kopi av skriv til Universitetes
Oldsaksamling, Frederiks gate 2, Oslo. Dateret den 24/11-1986,
som jeg senke Dere kopi av for orientering.

Dette har jeg fått svar på, men som jeg ikke
kan godta.

Jeg legger med et kopi av svaret som jeg ikke
kan godta. Samtidig legger jeg med noen flere
kopier av skriv angående miljøet på eiendommen
her, som jeg mener Dere bør være kjent med.

Jeg nummerer disse:

Nr 1 Skriv fra Universitetet i Oslo, Oldsaksam-
lingen, dateret 26/11-1986, med 1 vedlegg.

Nr 2 Skriv fra mig til Universitetes Oldsaksamling,
dateret 30/11 1986. Ref.

Nr 3 Skriv fra mig til Universitetes Oldsaksamling
dateret 23 juli 1984.

Nr 4 Skriv fra mig til Buskerud Landbruksdel-
-skap, 3000 Drammen, dateret 14/10-1975. Ref.

Nr 5 Kartbuss over grøftanlegg over eiendommen
her, sent Buskerud Landbruksdelskap, Dram-
-men, dateret Konjū den 27/12-1975. Ref.

Nr 6 Kartbuss over rørgate over eiendommene søndre
og nordre Konjū, dateret Konjū den 23/1-1972

Nr 4 Kopi av bilder som viser de følger av forhöyet
avløp som bekken har fått ved omleggingen
av stikkrennen under den gamle bygdeveien
fra bro til rør.

Nr 8 Dette er samme.

Bemerk: Dette omkringsområdet med gjennomgang
av bekken går rundt over innkel hege - tun og
bebyggelsen her på gården. Dette er blitt forsuringet
mark etter at naboen på søre høyde ved omlegging
la rørgaten forhøyt, og som førte til forsuring
på eiendommen her. Likedan ved omlegging
av avløpet under den gamle bygdeveien fra
bro til rør. Dette er kirverk og bør rettes.

~~Nr 9~~ Jeg legger med kopier av flere skrivelser som
jeg vil dere skal være kjent med

Nr 9 Skriv fra Universitetet i Oslo ved Lektor
Kjivind Østbye Zoologisk Institutt, datert 7-5-81.

Nr 10 Sak angående midlertidig avstengning av
inngangen til Bemergråtten
Eiendom: Bnr 54 bnr 16 Hier: Olef Høimyr
Datert 4.5.81

Unversitetet Kjivind Østbye / førstelektor /
Zoologisk institutt, Universitetet i Oslo. ^{Datert 4.5.81}

Bemerk: Denne sak er ikke godkatt av meg
Dette er bytten Kroa. Hier Magni Bratthen, Høysberg

Nr 11 Skriv fra mig til lektor Kjivind Østbye
Zoologisk Institutt, Oslo, datert 27/5-1981

Nr 12 Skriv fra Universitetet i Oslo ved
Kjivind Østbye Zoologisk Institutt,
datert 20/10-1981

Nr 13 Midlertidig avskrivning av inngangen til
Bevergråtten. Bindning: Gnr. 54 bnr. 16 Hier: Duf Høyen
Aulale. - Den er nummerert Kivind Østbye/
førstelektor/ Zoologisk Institutt, Universitetet
i Oslo. Ikke datert.

Dette er fylken til Bråtten.

Nr 14 Til Universitetet i Oslo. Zoologisk Institutt
Parketts 1056 - Blindern - Oslo 3, datert 26/10 - 1981.

Nr 15 Fra Universitetslektor Kivind Østbye
Zoologisk institutt, Universitetet i Oslo.
Datert Blindern 6-11-81.

Nr 16 Fotokopier av bilder ved utløpet av Bevergråtten,
med husene på bylla Kroona tilhørende Magni
Bråtten, Hongsberg, gnr. 54, bnr. 16., i bakgrunn.
Bemerkninger fra Nr. 12

Referer herfra: P. F. Vedlagt følger også en
skisse av hvordan "Lauriksen" har tenkt seg
avsperringen skal skje. Sperringen dekkes med
et nettverk av bambstil og flatjern, med en
låsbar luke midt på. d. s.

Det sant dekke av åpningen til Bevergråtten
ville være til å gange rådyr og sauer i Dette er
ikke tillat etter norsk lov.

Det er til mig blitt fortalt at Bevergråtten er en
unnergjordisk kanal på ca 400 m, som det renner
en liten bekk i. Det er bare en inngang, fra denne
og til utløpet er det ca 200 m, det er iverful
sikkert.

Det mest innesatte og bedrøvelige var ødelagte
av drikkevannet til gården her. Kan følge av

spredning av husdyrgjødsel på en av naboen-
-dommene. Jeg fikk i den anledning tilsendt
skriv fra Landbrukskontoret Jordbrukskretsen i
Kongsberg, Kopi av Regler for spredning og legning
av husdyrgjødsel. Skrevet dateret 22/10-84 og stemplet

Dette kostet mig 90000 Kroner som jeg måtte
oppta banklån for å få betalt og må betale renter
av. Dette fikk jeg på toppen av et tidligere innvil-
-get lån til reparasjon av uthusbygningen og til
innredning av ny traktorgarasje og redskaphus
for maskinparken, til gårdsmarksted og til ny
kornbørke. Dette var et kjøpt lån driftsmessig sett,
som hadde vært nok å betale renter av.

Kopi den 8 desember 1986.

Arbøidigst. Olef Høimyr.
3640 Skollenborg.

Dette sinnes kopi av til Universitetets Oldsaksamling
Frederiks gate 2, Oslo - Professorens i Kongsberg -
Lensmannen i Sandør - Landbrukskretsen i
Kongsberg. d. s.

6

<i>Be</i> OLDSAKSAMLINGEN	
J.nr. 002614	02 DEC 86
SAKSB. <i>OK</i>	ARK.Nr.

Konjū - Skollenborg den 30/11-1986

Til Universitetes Oldsaksamling.
 Frederiksgate 2, Oslo 1.

Deres brev av 26/11-86 ble mottatt i går, og takker
 for det.

Sjnr. 2560/86 H.F.

Dette angående Bygdeborgen på Høgebo kirkeland,
 54/2, Kongsberg, Buskerud.

Regnr. F 64-242-2012 B3.

Jeg har om at det i registreringen blir tilføyet
 at de ca 27 dekar som blir berørt av fredningen, må
 kunne benyttes til jordmessig skogproduksjon.
 Dette viser også mitt skriv fra 1984.

Sender i få bekræftelse fra Dere at dette blir gjort.

Olaf Høimyr
 3640 Skollenborg

Dette serens Kogni (avskrift) er til Miljøvern-
 ministeren i Hordingsgt, Oslo - Ordføreren i
 Kongsberg - Lensmannen i Sandsvår - Land-
 -bruksforbundet i Kongsberg. Jeg vil gjerne
 dette skal være kjent
 Jeg er 80 år

UNIVERSITETET I OSLO

7

OLDSAKSAMLINGEN
FREDERIKS GATE 2, 0164 OSLO 1
TELEFON (02) 41 63 00



UNIVERSITY MUSEUM OF
NATIONAL ANTIQUITIES
FREDERIKS GATE 2, 0164 OSLO 1

Olaf Heimyr,
3640 SKOLLENBORG.

OSLO, 29. 05. 1987.

SAKSBEHANDLER: ØK-avdelingen.

DERES REF.:

VAR REF.: (BES OPPGITT VED SVAR)

2614/86 ES

BYGDEBORG PÅ HØGEBØ, TILHØRENDE 54/2, KONGSBERG, BUSKERUD,
REGNR. F64-242-2012 R3.

Vi har mottatt Deres brev av 30.11. 1986 angående ovennevnte bygdeborg,
Børjar'n.

Før vi kan gi eventuell tillatelse til forstmessig skogproduksjon av
de ca. 27 dekar, er det nødvendig å foreta en befaring av området.

Angående denne vil De høre nærmere fra forsker Per Oscar Nybruget,
som blir fremtidig saksbehandler.

Med hilsen

Elizabeth Skjelsvik.

Kopi: Per Oscar Nybruget, her.

UNIVERSITETET I OSLO

8

OLDSAKSAMLINGEN
FREDERIKS GATE 2, 0164 OSLO 1
TELEFON (02) 41 63 00



UNIVERSITY MUSEUM OF
NATIONAL ANTIQUITIES
FREDERIKS GATE 2, 0164 OSLO 1

Olaf Høimyr,
3640 Skollenborg.

OSLO, 16. desember 1987.

SAKSBEHANDLER:

DERES REF.: Brev av 3. oktober og 30. november 1986

VAR REF.: (BES OPPGITT VED SVAR) 2161/86 og 2637/86 PON/mh

BYGDEBORGEN BØRJAR'N PÅ HØGEBØ UNDER GNR. 54/2,
KONGSBERG KOMMUNE, BUSKERUD

Vi viser til Deres brev av 3. oktober og 30 november 1986 og
til vårt svar av 29. mai 1987.

Universitetets Oldsaksamling har ingen merknader til at det
drives forstmessig skogproduksjon på de ca. 27 dekar som
utgjør bygdeborgplatået.

Undertegnede vil i 1988 foreta en befaring på bygdeborgen og
da vil jeg i god tid i forveien kontakte Dem.

Universitetets Oldsaksamling takker Dem for den interesse De
har vist vårt arbeid.

Med hilsen

Per Oscar Nybruget
forsker