

Edvard Aslaksen
Kirkeveien 95
Oslo 3

Hemsedal k. Bukseveien

Oslo, 9. september 1971

Arkeologiske Museers Registreringstjeneste
Fredriksgt. 2
Oslo 1

Fortidsminner i Hemsedal

I "Hallingdølen" for 21. august d.å. er det nevnt at Arkeologiske Museers Registreringstjeneste er i gang med registrering av fortidsminne i Hallingdal som et ledd i utarbeidningen av det økonomiske kartverk. Da jeg går ut fra at dette med tiden også vil omfatte Hemsedal skal jeg få gjøre oppmerksom på et fangstanlegg med dyregraver.

Det er beliggende på kartblad Hemsedal 1616 IV (AMS Series M711) på koordinatene 794542. Det er i uren på skråningen nord for n. Grunntj (1533) omtrent rett opp fra den nordligste ende av n. Grunntj. Det ligger litt lavere enn overgangen til Veslebotn mellom kote 1560 og 1590. Jeg har ikke hatt anledning til å utforske det nærmere, men selv om det var endel sammenrast var det tydelig å se minst 3 stensatte graver forbundet med stengjerder. Jeg var der i august 1970.

Jernutvinning tror jeg det er spor etter bl.a. på gården Toregaard i Lykkja i Hemsedal. Det er slaggklumper på steinrøyser og noen runde fordypninger som jeg i min ukyndighet tror er blestergroper.

Tisleifjorden er regulert, oppdemmet 10m i 1952, men Storevatn har sine gamle strandbredder. Jeg tror at området rundt Storevatn og det nærliggende Hundsemvatn burde undersøkes for å bringe på det rene om det er steinalderboplasser der slik det nå er funnet så mange av i høyfjellet.

Med hilsen



Edvard Aslaksen
Kst. universitetsforlegger

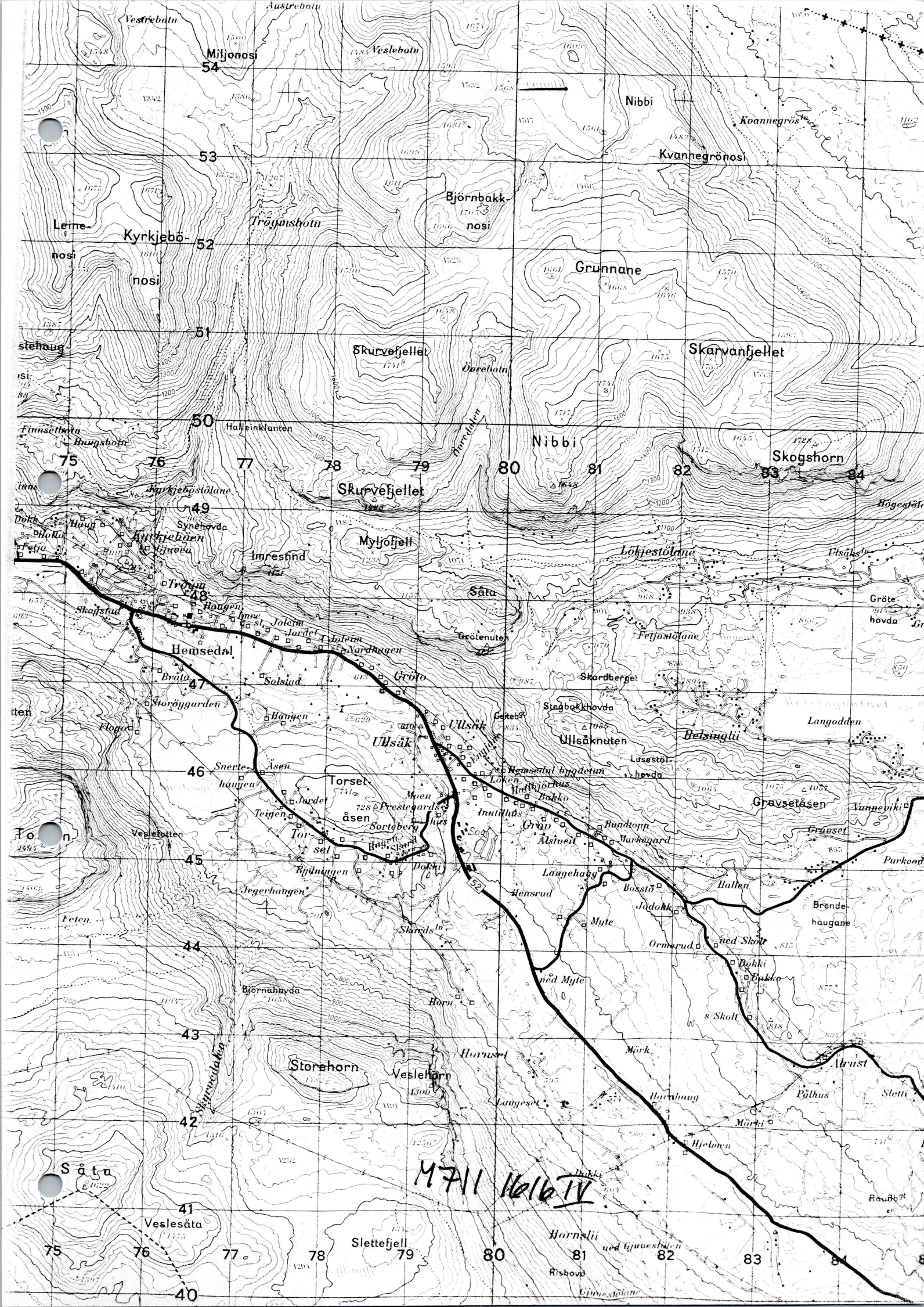

Edvard Aslaksen
Kirkevn. 95
OSLO 3

Mu. 1365/26

KOPI

Oslo, 11. november 1976

Arkeologiske Museers Registreringstjeneste
Fredriksgt. 2
Oslo.

Beskrevet

Hemsedal - mulig fortidsminne

Det er mulig at det er rester av et fangstanlegg i Hamarskar. Jeg gikk gjennom der i sommer og så da noen stengjerder der uten at jeg hadde anledning til å se nærmere på de.

På kartblad Hemsedal E 32 V^x er Hamarskar avmerket mellom Totten og Systemskarfj. Det er på vestsiden av dalen litt syd for kirkestedet Trøym. Stengjerdene jeg så er i skråningen opp fra elven Dyrsgja, fra omtrent siste bokstav r i Hamarskar og ned mot det lille tjernet.

x) Kartref 1616 IV 72 44

Med hilsen

Edvard Aslaksen

(sign.)

Mu. i b. b. og b. b.
Mu/utskrift Hemsedal

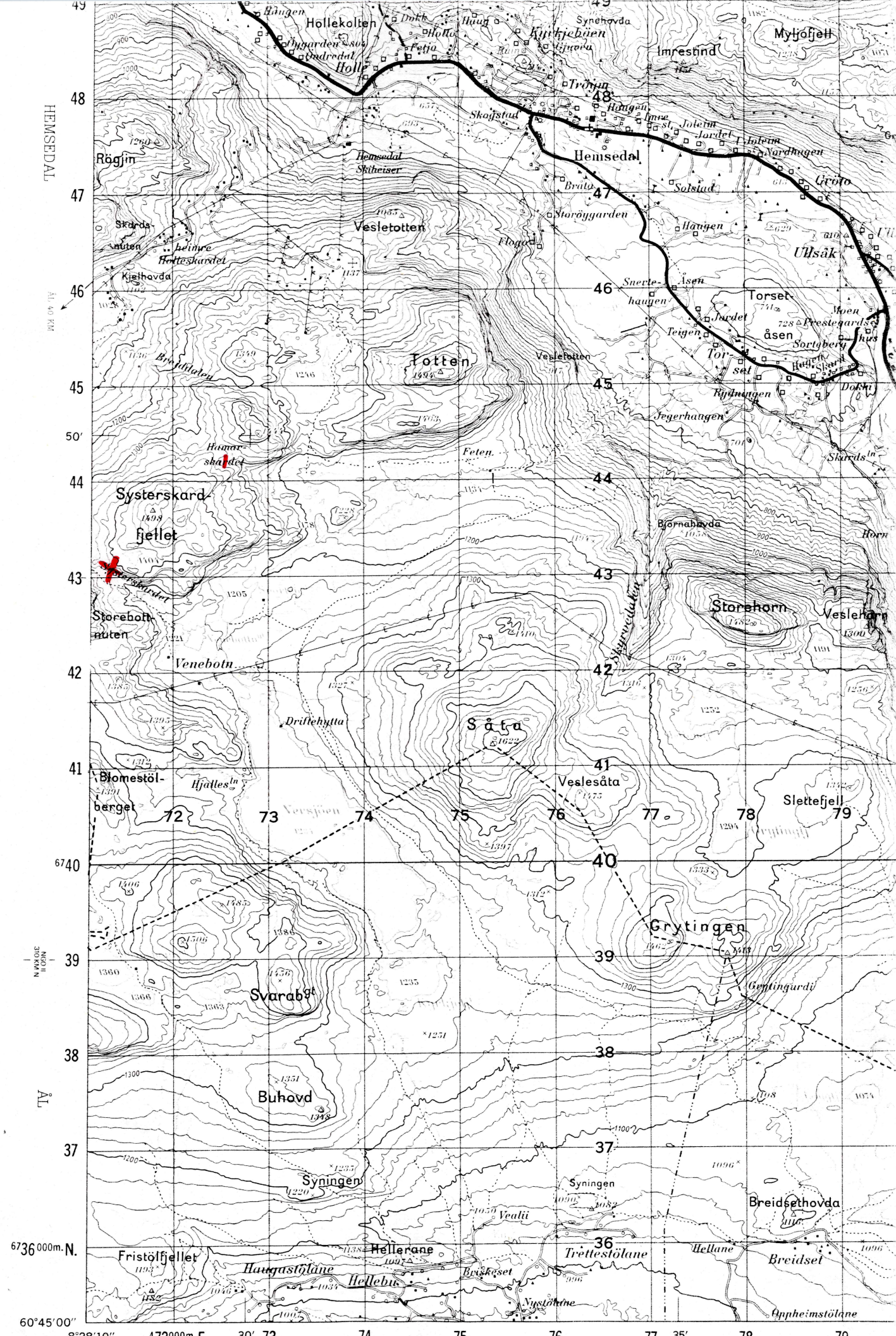

HEMSEDAL

6740

N 6730

ÅT

6736000m.N.

60°45'00"

8°28'10" 472000m.E. 30' 73 74 75 76 77 35' 78 79

M711 1016 IV.

Utgitt av Norges geografiske oppmåling 1982. Synfart 1979.
Published by Norges geografiske oppmåling 1982. Field checked 1979.

NGO II
8 KM A

M711
Edition 2 - NOR

1 1/2 0

om fangstanlegg i Hemsedalsfjellet, Buskerud.

Hemsedal s & k. Gol p. 1

Notat om samme anlegg ble innlevert for 2 år siden. Under tur i samme trakter i september 1978, fikk jeg et klarere inntrykk av anleggets karakter. For ordens skyld gjentas lokaliteten:

Over Hemsila ved Holde bro. I sving opp bomvei langs slalåmanlegg. Gjennom Holdeskar, til parkeringsplass på venstre hånd ved Holdeskar setrene. Opp sterk sti i sydelig retning, til skar mellom Systerskarfjell (1489 m) i NØ og Storbotn tjern (1475 m.) i SV. (Se kartutsnitt.)

I helling rett syd for passhøyden ligger anlegget. Området er dekket av morenestein, tildels meget store blokker.

Som sentrum ligger en pent oppbygget, gjenkastet dyregrav, orientert i skarets lengderetning. Mål ca. 1,80 x 0,75 m. Ut fra gravens 4 hjørner er bygget opp gjerder, det lengste anslagsvis lengde 50-60 m. Graven danner altså krysningspunkt i en X (se skissen).

Reinenville således kunne fanges opp enten den kom fra N eller S.

Gjerdene er til dels avbrutt. Endel steder er oppbyggingen tydelig. Enkelte steder er bygget "lommer" (bogastiler?)

Oslo, 11. september 1978

Birgit Heyerdahl-Larsen
Birgit Heyerdahl-Larsen

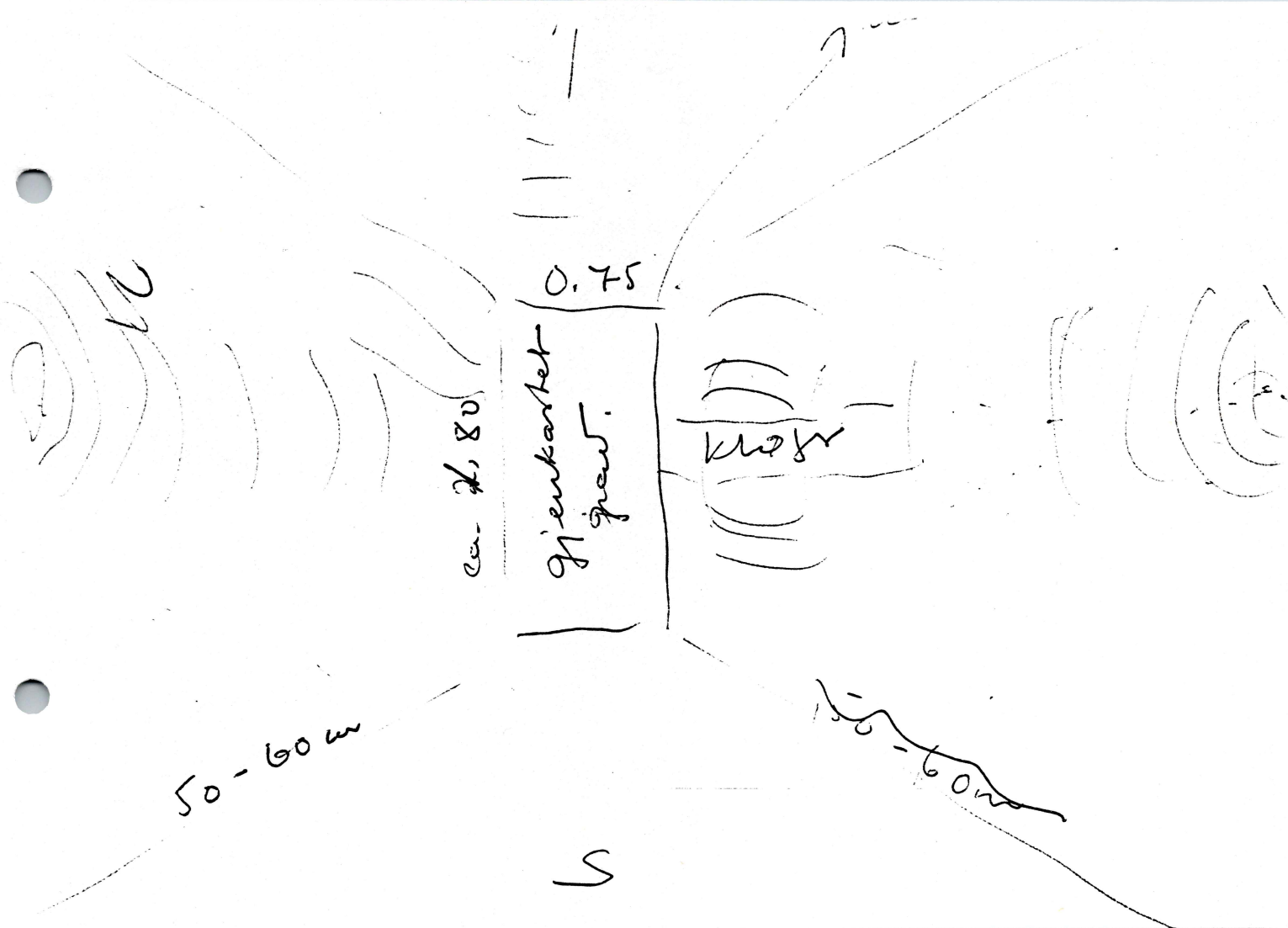

Hamsedal 30 h. Gol p. Buskerud
Til B. Heyerdahl-Larsens innberetning.