

Fornminner i Hallingdal

Karttilvisning:

M711 Å 1616 III 777 240 X

..... ALkommune,
HALLINGDAL Buskerud

feltreg nr
1

fornminnets art:

Fangstanlegg.

beliggenhet:

I A-re-ende av åsen mellom
Votna og hovuddalføret.
S for Baklivegen, V for grustaket.

Gårdsnr brnr

38 1 og 2

registrator: Ola Ellingsgård
dato: 23. juni 1984.
kontrollert:

beskrivelse av fornminnet og nærmeste omgivelser: (evt fortsettelse på baksiden)

Dyregravene ligg i kupert lende. Morenehaugar med steinurderi. Furuskog.

Det liknar til at urdene sume stader kan ha vore samanbundne med steingjerde. Ogso i dag syner mykje elgrøtt i området.

Grav A, omlag 80m S for Baklivegen, på høg morenehaug som stuper bratt ned mot grustaket på A-sida.

Oppkasta voll syner svakt på V, S og A-sida av gravi. Formi på gravi er rund.

Mål: Innvendig, i øvre kant ca. 370 cm. Diameter ytre kant av vollen, ca. 650 cm.

Noverande djup ca. 100 cm. %

til disposisjon for senere

evt skisse/foto

1. Har fornminnet/stedet omkring noe spesielt navn?

I Votndalen kallar dei området "burti Baklio."

2. Har fornminnet blitt omtalt i muntlig/nedskrevet tradisjon?

Nei.

3. Hvem kan påvise stedet og evt gi nærmere opplysninger?

Nils Noss, 3570 AL, tlf. 83520.

X Detaljar på OK Sundre BP 062-5-4.

Merknad. Dette er berre eit døme på utfylling av registreringsjema, og de er teke med berre 3 graver. Ved ei registrering burde fleire graver som høyrer med i systemet vera medteke.

Framhald frå side 1:

Grav B Ligg omlag 75 m SV for grav A.
10-15 m A for skogdelet mellom $38/10$ og $38/2$.
Gravi ligg mellom ein morenehaug på
N-sida og oppstigningi mot SV.
Oppkasta voll syner godt på S- og A-sida.
I botnen er gravi nærast rektangulær, og
møler ca. 140 cm. NV-SA og ca. 100 cm. NA-SV.
I overkant er måli ca. 300 cm i lengde
og ca. 200 cm. i breidde.
Noverande djup ca. 90 cm.

Grav C Ligg omlag 35 m V for grav A, i
eit skard mellom to morenehaugar.
Haugane har noko urd i sidene.
Oppkasta voll syner på A- og S-sida
av gravi.
Formi ser ut til å ha vore rektangu-
lær.
Mål, i botnen ca. 120 cm. lang og ca. 80
cm. breid. I overkant, innvendig, ca. 250
cm. lang og ca. 200 cm. breid.
Vollen i S og A er 130-140 cm. breid.
Noverande djup er ca. 120 cm.

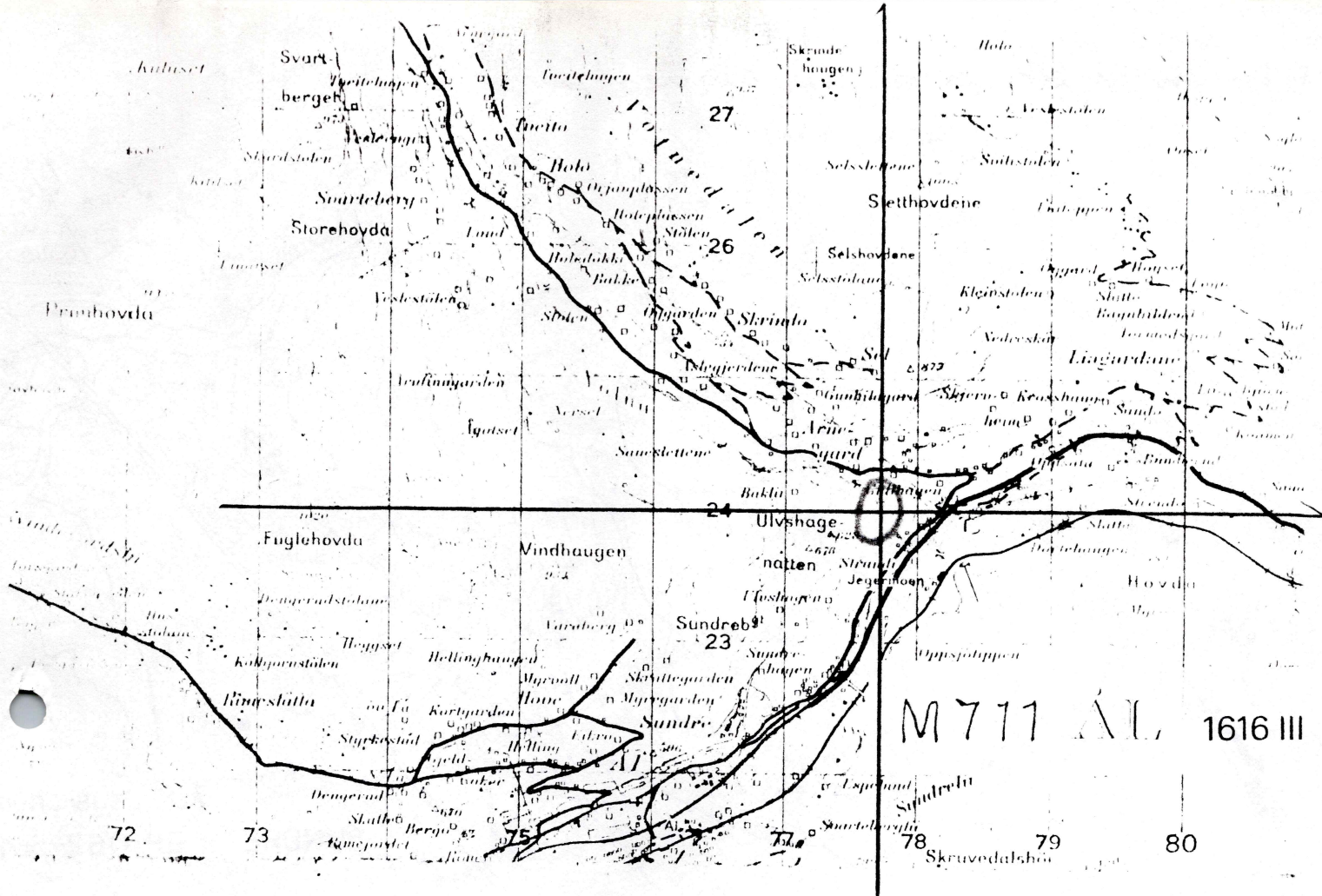

Slike lagar me karttilvisning etter rutemettet:
 Fyrst kartbladet, M 711 Bl 1616 III.

So lengdegraden, $77 + \frac{7}{10}$ av ruta = 777

Til sist breiddegraden, $24 + \frac{6}{10}$ av ruta = 240

Altso 6 siffer: 777 240.

Der desse linene koyssar kvarandre set
 me nummeret på lokaliteten (Helst med farge)

Utsnitt av ØK, for nøyane avmerking.

(BOTNEDELEN)

478

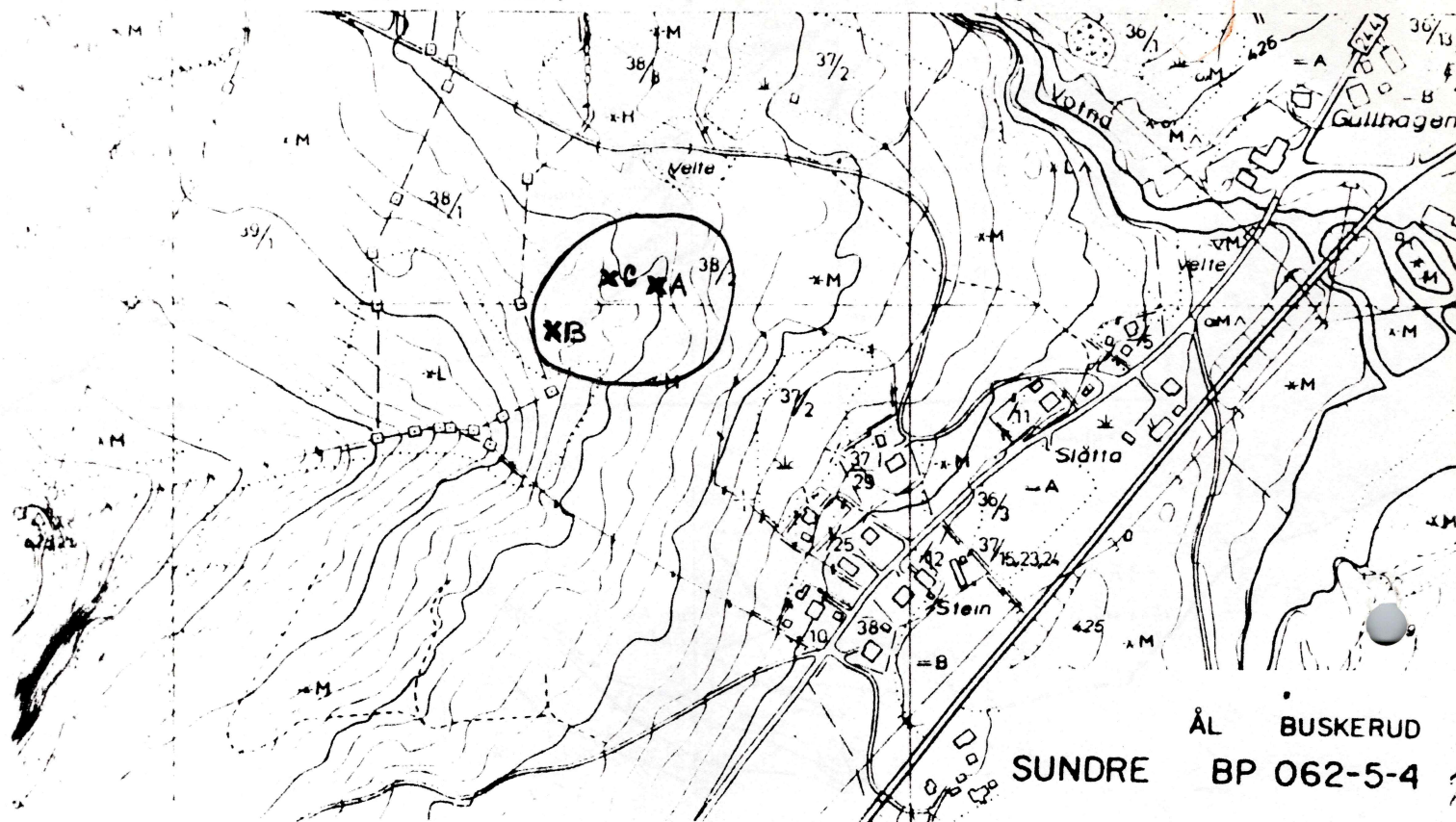

ÅL BUSKERUD

SUNDRE BP 062-5-4

Lokalitet nr. 1.

Avmerking av dei enkelte gravene

Fornminner i Hallingdal

Karttilvisning:
M711 Ål 1616 III 777 240 D

..... AL kommune,
HALLINGDAL, Buskerud

feltreg nr
1

fornminnets art:

Fangstanlegg.

beliggenhet:
I A-re-ende av åsen mellom
Votna og hovuddalføret.
S for Baklivegen, V for grustaket.

Gårdsnr brnr
38 1 og 2

registrator: Ola Ellingsgård
dato: 23 juni 1984.
kontrollert:

beskrivelse av fornminnet og nærmeste omgivelser: (evt fortsettelse på baksiden)

Dyregravene ligg i kupert lende. Morenehaugar med steinurder i. Furuskog.

Det liknar til at urdene same stader kan ha vore samanbundne med steingjerde. Ogso i dag syner mykje elgrøtt i området.

Grav A, omlag 80m S for Baklivegen, på høg morenehaug som stuper bratt ned mot grustaket på A-sida.

Oppkasta voll syner svakt på V, S og A-sida av gravi. Formi på gravi er rund.

Mål: Innvendig, i øvre kant ca. 370 cm. Diameter ytre kant av vollen, ca. 650 cm. Noverande djup ca. 100 cm. %

til disposisjon for senere

evt skisse/foto

En utvikling av skjemaet medfører:

Karttilvisning: M711
OK
UTM-koordinat.

Beliggenhet:

Høyde over havet:

1. Har fornminnet/stedet omkring noe spesielt navn?

I Votndalen kallar dei området "burti Baklio".

2. Har fornminnet blitt omtalt i muntlig/nedskrevet tradisjon?

Nei.

3. Hvem kan påvise stedet og evt gi nærmere opplysninger?

Mils Voss, 3570 ÅL, tlf. 83520.

D Detaljar på OK Sundre BP 062-5-4.

Merknad. Dette er berre eit døme på utfylling av registreringsjema, og de er teke med berre 3 graver. Ved ei registrering burde fleire graver som høyrer med i systemet vera medteke.

Framhald frå side 1:

Grav B Ligg omlag 75m SV for grav A.
10-15 m A for skogdelet mellom $38/1$ og $38/2$.
Gravi ligg mellom ein morenehaug på
N-sida og oppstigningi mot SV.
Oppkasta voll syner godt på S- og A-sida.
I botnen er gravi nærast rektangulær, og
møler ca. 140 cm. NV-SA og ca. 100 cm. NA-SV.
I overkant er måli ca. 300 cm i lengde
og ca. 200 cm. i breidde.
Noverande djup ca. 90 cm.

Grav C Ligg omlag 35m V for grav A, i
eit skard mellom to morenehaugar.
Haugane har noko urd i sidene.
Oppkasta voll syner på A- og S-sida
av gravi.
Formi ser ut til å ha vore rektangu-
lær.
Mal, i botnen ca. 120 cm. lang og ca. 80
cm. breid. I overkant, innvendig, ca. 250
cm. lang og ca. 200 cm. breid.
Vollen i S og A er 130-140 cm. breid.
Noverande djup er ca. 120 cm.

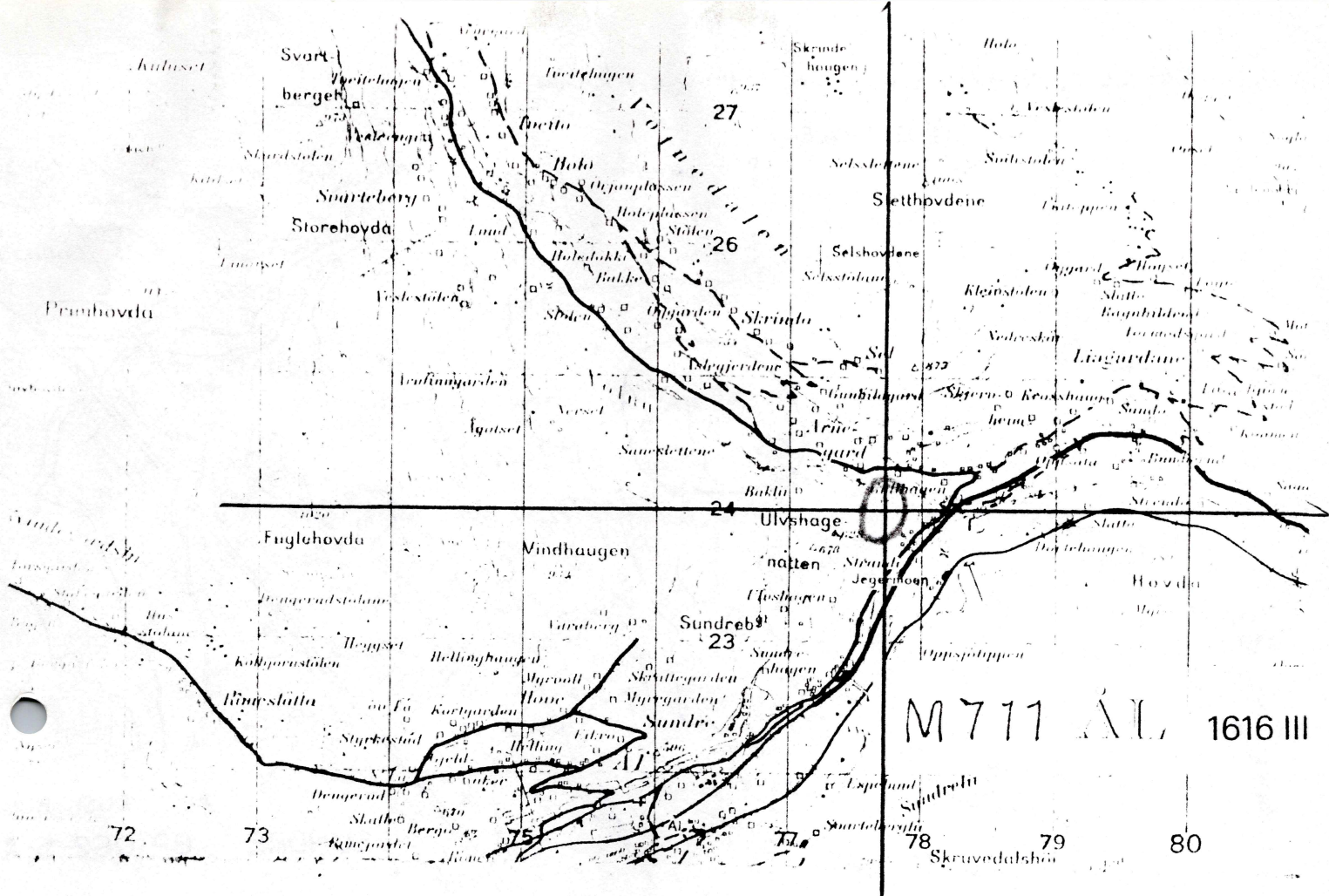

Slike lagar me kart tilvisning etter rutemettet:
 Fyrst kartbladet, M 711 AL 1616 III.
 So lengdegraden, $77 + \frac{7}{10}$ av ruta = 777
 Til sist breiddegraden, $24 + \frac{0}{10}$ av ruta = 240
 Altså 6 siffer: 777 240.
 Der desse linene koyssar koarandve set
 me nummeret på lokaliteten (Helst med farge)

Utsnitt av DK, for nøyane armerking.

(BOTNEDALEN)

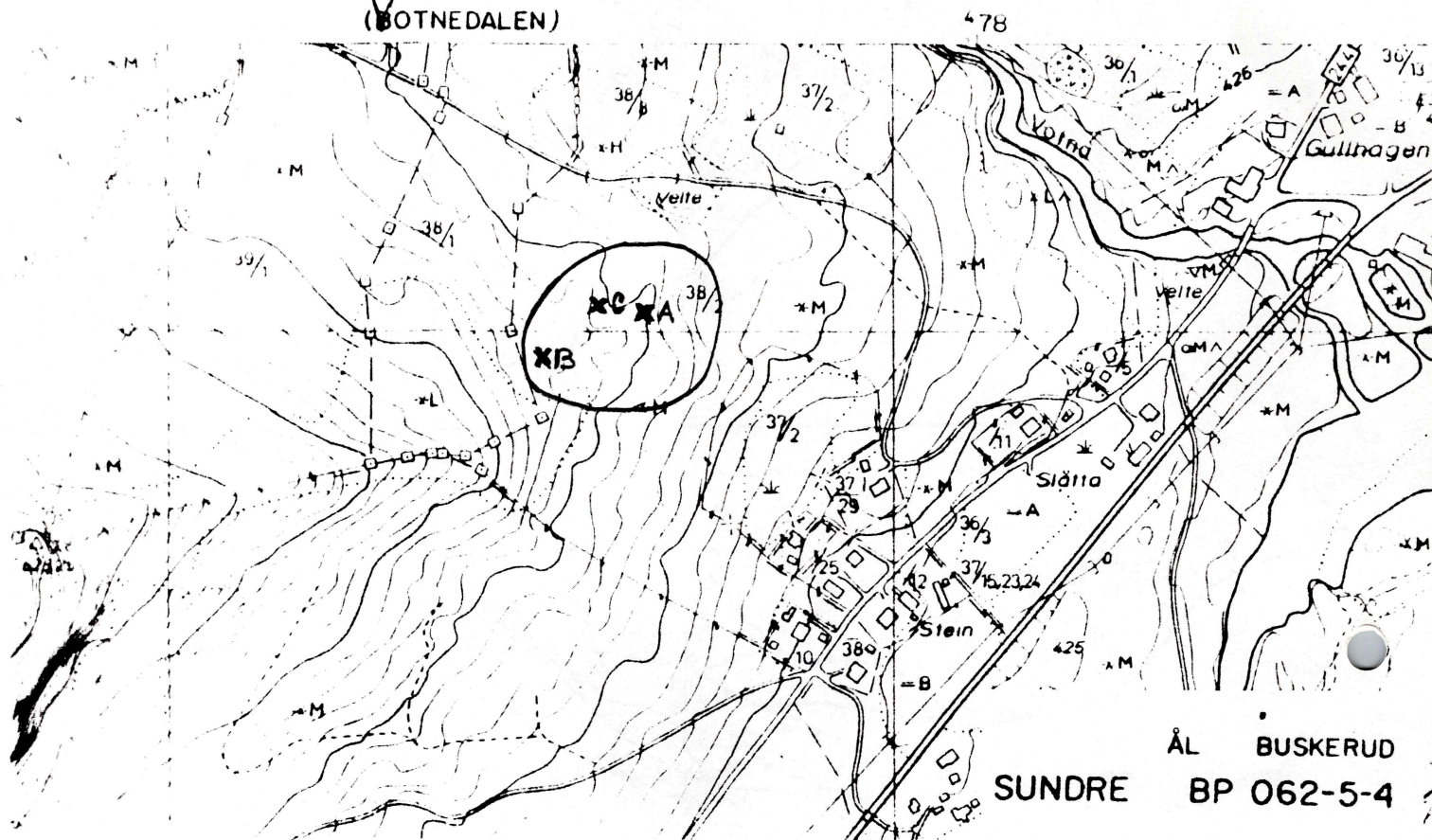

ÅL BUSKERUD

SUNDRE BP 062-5-4

Lokalitet nr. 1.

Armerking av dei enkelte gravene

NORGE - NORWAY 1:50000

M711 1616 II Gol.

NGO II
28 KM A

LEIRA FM 500 01

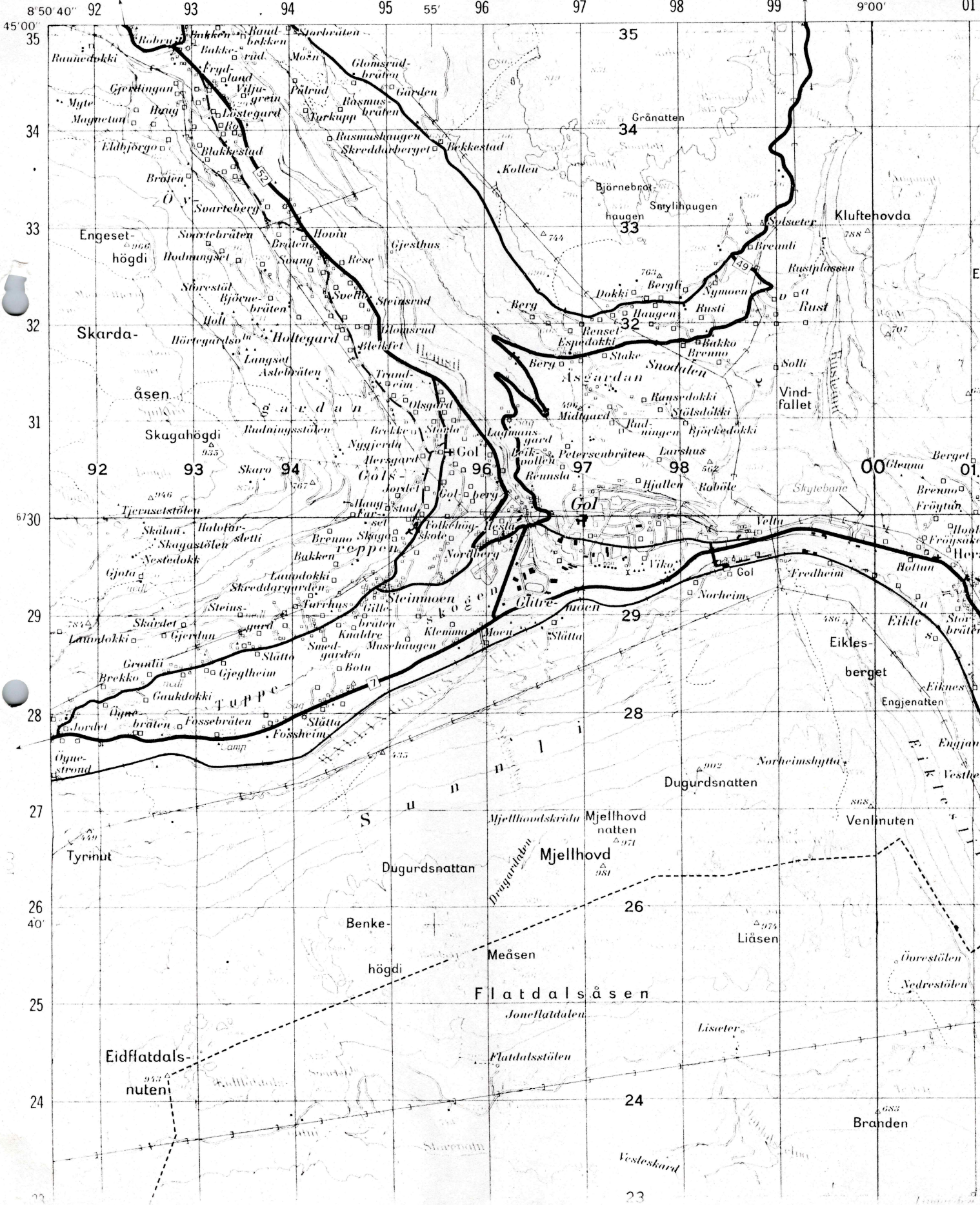

978 306

NORGE - NORWAY 1:50000

M711/1616 II Gol.

NGO II
28 KM A

LEIHA P.M. 500
9°00'

