



Kjetil Heitmann

Numedalstunet
3628 VEGGLI

ARKIV

KOPI

UNIVERSITETETS KULTURHISTORISKE MUSEER		Universitetet i Oslo	
Saksb.	LGV	26 NOV. 2002	Kopi
Ark:	0632		
Saksnr	07/11271	Dok nr	1

Varsel om reguleringsarbeid for Nordre Vegglifjell, div. gbnr - Rollag kommune Kulturminneregistreringer

Ovennevnte område er nå kulturminneregistrert (se vedlagte kart og registreringsskjemaer). Det ble funnet tre automatisk fredete kulturminner (nr. 1-3) og ett nyere tids kulturminne (nr. 4) innenfor planområdet. I tillegg er det i området registrert fem kullgroper, en steinkonstruksjon, samt Nordmannslepa og Nordmannsvollen (nr. 5-12).

Konfliktpotensialet i forholdet til fremtidig lokalisering av hytter, veier, skianlegg og liknende er pr. i dag ikke klarlagt. Spørsmål om spesialregulering bevaring og / eller frigivning må derfor forventes til planen konkretiseres ytterligere.

Kulturavdelingen håper derfor på en god dialog med tiltakshaver i prosessen med utforming av områdets infrastruktur.

En konkret problemstilling foreligger imidlertid på nåværende tidspunkt. Dette gjelder jernvinna, merket som nr. 2 på kartet. Denne er delvis ødelagt ved gravearbeider i inneværende år. Fylkeskommunen er av den oppfatning at det her må søkes dispensasjon fra kulturminneloven. En frigivning vil utløse en undersøkelse av jernvinna, hvor gjenværende informasjon sikres. I praksis innebærer dette en arkeologisk utgravning, foretatt av Universitetets Kulturhistoriske Museer og bekostet av tiltakshaver.

Det er brukt i alt 109 arbeidstimer à kr 520,- i forbindelse med kulturminneregistrering av planområdet (se kap. 8 i medfølgende rapport for detaljer). Faktura på kr 56680,- vil bli sendt fra regnskapsseksjonen snarest.

Med hilsen

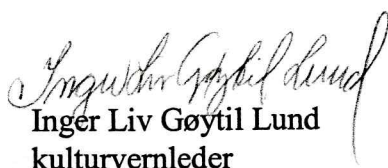
Inger Liv Gøytill Lund
kulturvernleder

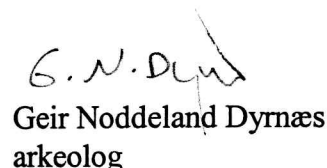
Geir Noddeland Dyrnæs
arkeolog

POST ADRESSERES TIL AVDELINGEN - IKKE TIL ENKELTPERSONER

Vår dato
08.11.2002

Vår referanse
02/00566-30

Vedlegg:

- 1 Rapport fra kulturminneregistreringene
- 2 Registreringsskjema m/ kart for reg. nr. 1 -
12
- 3 Øk-blad m/ alle reg. i området
- 4 Oversikt plangrense M= 1:11000

Kopi til:

Annie Ruud, her
Fylkesmannen i Buskerud
Fylkesrevisor

Postboks 1604, 3007 DRAMMEN
Fylkeshuset, 3020 DRAMMEN

Kopi med vedlegg til:
Kulturavdelingen

Rollag kommune
Universitetet i Oslo UKM

3626 ROLLAG
Pb 6762 St. Olavs plass, 0164
OSLO

VARSEL OM REGULERINGSARBEID FOR NORDRE VEGGLIFJELL, ROLLAG KOMMUNE, DIV GBNR.

(Snr. 02 / 566 – 12, Buskerud fylkeskommune, regionalavdelingen 2002)

RAPPORT FRA KULTURMINNEREGISTRERINGER SEPTEMBER 2002

INNHOLDSFORTEGNELSE

1. FORMÅL OG BAKGRUNN FOR UNDERSØKELSEN..... ..	S. 1.
2. TOPOGRAFI OG PLANAVGRENSNING	S. 1.
3. METODE	S. 1.
4. TIDLIGERE REGISTRERINGER I OMRÅDET	S. 2.
5. NYE REGISTRERINGER 2002	S. 3.
6. KULTURHISTORIE	S. 3.
6.1. JERNUTVINNING	S. 4.
6.2. NORDMANNSLEPA	S. 5.
6.3. SETRING	S. 6.
7. OPPSUMMERING	S. 4.
8. TIDSFORBRUK / FAKTURERINGSGRUNNLAG	S. 5.
9. VEDLEGG	S. 5.
10. LITTERATUR	S. 6.

RAPPORT FRA KULTURMINNEREGISTRERING I NORDRE VEGGLIFJELL, DIV. GBNR, ROLLAG KOMMUNE.

1. Formål og bakgrunn for undersøkelsen

Rollag kommune har i 2002 valgt Vegglifjell som et satsingsområde for turistnæring og tilrettelegging av nye arbeidsplasser i kommunen. I det henseende er det blitt gjennomført et forprosjekt for standardheving av Nordre Vegglifjell. Planområdet er en samordnet reguleringsplan for fem ulike reguleringsplaner, samt to eldre disposisjonsplaner og en bebyggelsesplan. Det skal innenfor området bygges et felles anlegg for vannforsyning og avløp, det skal vurderes å flytte på godkjente tomter og fortetting av allerede eksisterende hyttetomter. Skiløyper, turstier og friluftsareal vil bli regulert inn for å sikre disse interessene. Det vurderes å lage en rundløype for oppkjøring av skiløyper om vinteren og turveg i barmarksesongen. Det planlegges også en ny infrastruktur med vurdering av nye løsninger for adkomsveger og lignende.

I den forbindelse ble det i september 2002 foretatt kulturminneregistreringer for å påvise automatisk fredete og nyere tids kulturminner i det aktuelle området. I forkant av registreringsarbeidet ble det brukt to dagsverk til arkivundersøkelser og kartarbeid. Dette arbeidet ble utført av Kjell Erik Sønsterud. Registreringsarbeidet ble utført av Hilde Roland og Lin C. Hobberstad i tidsrommet 17.-23 september. Det ble nyregistrert to automatisk fredete kulturminner og et nyere tids kulturminne. I tillegg ble et tidligere registrert jernvinneanlegg gjennomgått på nytt.

2. Topografi og planavgrensning.

Området Nordre Vegglifjell ligger ca 6 km vest og nord for Veggli sentrum. Det avgrenses i vest av Lauvhovdnuten, i nord av Persbu og i øst av Raubekklia. I sør følger området en eiendomsgrænse vest-øst fra Liseter i vest til en bekk som renner ca 500 m øst for Åsmobekk.

Terrenget i området er jevnt stigende mot nord og vest høyeste punkt er Lauvhovdnuten på 995 m o.h. Store deler av området er dominert av myrpartier, særlig den østlige delen med nedre Persmyra og Storemyr. Vegetasjonen er noe varierende, den består hovedsakelig av granskog i de lavereliggende områdene og tett bjørkeskog opp mot Lauhovdnuten.

Persbuåe renner midt gjennom området fra nord til sør, og vest i området renner Lisleåi. For øvrig renner også Baklibekken og Åsmobekken gjennom området.

3. Metode

Kulturminneregistreringen omfattet overflatesøk etter synlige kulturminner samt prøvestikk med spade og jordbor etter mulige kulturminner under markoverflaten. Overflatesøk foregikk ved at to personer gikk parallelt over området med en avstand på ca. 10 m. Det ble foretatt

prøvestikk med jordbor i groper og ujevnheter i terrenget for å påvise kullgroper, tufter og lignende, samt i myrkanter for å påvise slagg fra jernproduksjon. Både på Lauvhovdseter og på de åpne områdene ved Persbu, ble markoverflaten fjernet flere steder for å påvise kulturlag. På Persbu, ved jordet som er nærmest brua over Persbuåe, ble det ved prøvestikk avdekket tykke lag med eldre kulturjord under dagens torvlag, men ingen strukturer / konstruksjonsrester. Prøvestikkene ble lagt vest for de to husene på dette jordet.

Kombinasjonen av store myrområder og bekker i slakt skrånende terreng antyder at området har potensiale for (ytterligere) funn av jernvinneanlegg. I tillegg til kullgroper er det funnet to jernvinner i området langs Persbuåe. Navn som Raubekklia kan være en indikasjon på at det også i disse områdene kan ha foregått jernutvinning og aktiviteter knyttet til dette. Prøvestikk med jordbor ga ingen resultat, men kulturminner som befinner seg under det synlige jordlaget, kan være vanskelig å oppdage. Slaggforekomster fra jernutvinning er spesielt vanskelig å påvise dersom de ikke er lagt systematisk opp i hauger, men kastet utover i terrenget.

4. Tidligere arkeologiske registreringer i området

Innenfor det aktuelle området er det tidligere registrert flere automatisk fredete kulturminner. Kullgroper, jernvinneanlegg og hustufter indikerer forhistorisk / middelaldersk aktivitet i området. Deler av Nordmannslepa (fredet kulturminne) går også gjennom området. De tidligere registrerte kulturminnene er avmerket på medfølgende kart og er gitt besifringen 5-10.

Den første befaringen ble foretatt i forbindelse med registrering (for økonomisk kartverk) av Nordmannslepa i 1980. Registreringene ble utført av Elizabeth Skjelsvik og B. Mogan fra Universitetets Oldsaksamling. Det ble den gang registrert et jernvinneanlegg. Opplysningene fra denne registreringen er noe mangelfull, men det er trolig den samme jernvinna som BFK registrerte i år. (markert på kart som nr 3.).

I 1994 foretok BFK en delvis registrering av Vegglifjell hytteområde. Det kom innsigelser til planen da denne innebar kryssing av Nordmannslepa. Av den grunn ble planen trukket tilbake og registreringsarbeidet ikke fullført. Det ble ikke registrert kulturminner.

I 1998 ble det registrert i forbindelse med reguleringsplan for Persbu-Liseter. Det ble i dette området funnet to kullgroper og en steinkonstruksjon. Kullgrop (nr 5) er tilnærmet sirkulær og har tydelig voll. Den måler 2,5m i diameter og er 0,3m dyp. Den andre kullgropa, nr 6, er oval og har dårlig markert voll. Gropa måler 3 x 5m og er 0,5m dyp. Steinkonstruksjonen (nr 7) er trolig en rest etter utløe eller lignende fra nyere tid og er ikke automatisk fredet. Registreringen ble utført av Kristin Ristvedt og Trude Aga Brun, BFK.

I 1999 ble det registrert tre kullgroper i forbindelse med reguleringsplan for Vegglifjell-Diplemyr. Kullgrop nr 8 har svakt markert voll med åpning i øst. Gropa er ca 4,5m i diameter målt fra vollens ytterkant og måler 2 x 2,5m målt fra vollens toppunkt. Gropa er 0,3m dyp. Nr 9 er en kullgrop med markert voll. Gropa er 4m i diameter målt fra vollens ytterste punkt og 3m i diameter målt fra vollens toppunkt. Gropa er 0,3m dyp. Nr 10 er en kullgrop med markert voll som måler 7m x 8m målt fra vollens ytterkant og 4m x 5m målt fra vollens toppunkt. Gropa er 0,5m dyp. Registreringen ble utført av Knut Paasche og Trude Aga Brun, BFK.

I 2001 foretok BFK registreringer i forbindelse med reguleringsplan for Persbuhagen 34/4. Det ble ikke gjort funn.

Vi vil gjøre oppmerksom på at det ved årets undersøkelser ikke ble prioritert å gå opp de tidligere registreringene i området. Det er derfor mulig at den tilstanden de ble rapportert å være i ved registreringstidspunktet ikke lenger er korrekt.

5. Nye registreringer 2002

Under befaringen i september 2002 ble det registrert fire kulturminner; en kullgrop (nr.1), to jernvinner (nr.2, nr.3) og en hustuft (nr.4). Sistnevnte dateres høyst sannsynlig til nyere tid, og er derfor ikke automatisk fredet. Kullgropa ligger på eiendom 32/12, bare 6 m fra hytteveggen. Det ligger et stort myrparti like sør for gropa. Gropa er tilnærmet sirkulær, har 2,60 x 1,90 m i ytre mål og en dybde på 0,30 m. Den har markert voll kun i sør.

Begge jernvinnene ligger på østsiden av Persbuåe, like inntil Store Nordmannsslepa. Den nordligste av disse (nr.2) er ødelagt av gravemaskin i forbindelse med utbedringsarbeider på bilveien langs elva. Gravemaskinen har delt den i to slik at slagg, rustfarget sand og kull ligger oppe i dagen og er veldig lett å se. Lokaliteten ligger bare 5 m øst for elva, og like sør for brua over Persbuåe.

Den andre jernvinna (nr.3) ligger ca 500 m lenger sør, på en bratt sørvest-hellende elvebrink. Store Nordmannsslepa går gjennom dette området. Det ligger slagg synlig i slepa i en lengde av 25 m. Innenfor dette området ble det observert to hauger begge med mye kull i. Disse haugene lå øst for slepa; mellom slepa og ei lita myr. Den ene av haugene var 7 m lang, 1,5 m bred og 0,3 m høy. Dette er sannsynligvis den samme jernvinna som Elizabeth Skjelsvik registrerte i 1980.

Hustufta på Lauvhovdseter (nr.4) er kvadratisk, 4 x 4 m, og har markerte steiner i hvert hjørne. Tufta er fra nyere tid, og er derfor ikke et automatisk fredet kulturminne. Kulturavdelingen oppfordrer likevel om at tuften blir bevart da den er et visuelt attraktivt element i kulturmiljøet og et vidnesbyrd om tidligere tiders seterbruk.

6. Kulturhistorie

6.1. Jernutvinning

Kullgropene og jernvinneanleggene er konkrete vitner om at det har vært aktivitet i området fra jernalder/middelalder. Det er ikke foretatt dateringer av kullgropene eller jernvinneanleggene i området men denne jernproduksjonsmåten har foregått i Norge fra ca år 0 til 1500 e.Kr. Kullgropene ble brukt til å lage kull til jernvinneanleggene. For å kunne utvinne jern fra myrmalm trengtes det høy varme, derav kullproduksjonen. Jernutvinning var en svært viktig utmarksnæring. Omfanget av jernutvinningen i Øst- Norge, samt funn av norsk jern på kontinentet viser at jernet ikke kun ble produsert for å dekke de lokale behov. Dette var overskuddsproduksjon og jern (-barrer) ble i stor grad benyttet som handelsvare. Nordmannsslepa er overveiende sannsynlig nyttet til frakt av jern fra fjelldalene og ned til sentrale områder.

6.2. Nordmannslepa

Store Nordmannslepa er del av et større veisystem over Hardangervidda som tidligere knyttet sammen alle de ulike dalene som grenser til Vidda. Flere steder langs slepene lå det markdesplasser hvor det årlig ble holdt markeder og solgt kyr, hester, mat og andre varer. Et av de viktigste markedene på Østlandet var i Kongsberg, og hit kom det handelskarer fra Vestlandet med store bølinger kyr og hester som de skulle selge. De fraktet også med seg talg i store mengder, samt smør, vadmél og mye annet.

Etter at jernbanen ble lagt i 1909, og veinettet ble bedre utbygd, ble de gamle slepene liggende ubrukte, og benyttet nå som turstier. Store Nordmannslepa, som går gjennom området på østsiden av Persbuåe, er en gammel ferdselsvei som tidligere ble brukt i forbindelse med handel mellom Vest- og Østlandet. Tradisjonelt har man ment at handelen oppsto da byen Kongsberg ble opprettet i 1624, men skriftlige dokumenter fra 1400-tallet viser at det eksisterte handelsvirksomhet mellom de to landsdelene også i middelalderen. Nyere botaniske undersøkelser viser at slepene var i bruk i vikingtid, og sannsynligvis også tidligere. Funn av kullgroper og jernvinneanlegg like i nærheten av slepa er også sterke indikatorer på høy alder.

Et særegent minne etter trafikken som foregikk langs Nordmannslepa er *Nordmannsvollen*; en gresskledd slette like inntil Persbuåe som tidligere var hvileplass for driftene vestfra. I dag er sletten grodd igjen av vierkratt, men tidligere var det åpent og det var også en bål plass på stedet.

6.3. Setring

I tillegg må setra *Persbu* nevnes. Denne ligger i sentrum av planområdet og var tidligere ei langseter for Tveitgardene i Veggli. Disse gardene er av de eldste i bygda, med funn fra tidlig vikingtid. Det er rimelig å anta at setrene er like gamle som gårdene. På Persbu ble det rundt 1930 funnet en tuft godt under dagens markoverflate. Det ble i tillegg funnet fire stabler med taknever som var delvis forkullet. På 1600-tallet het en av eierne på Øvre Tveiten Per, og Persbu fått sitt navn etter ham. Under krigen hadde Milorgs hjemmestyrker to militæravdelinger innlosjert på Persbu. Disse mottok og viderefordelte militærforsyninger som ble droppet fra fly. De store flatene øst for Persbu var viktige slipplasser.

7. Oppsummering

Hele området er nå overflaterregistrert. I utvalgte områder (setervoller og myrkanter) er det også prøvestykket under markoverflaten etter ikke synlige fornminner.

Årets og tidligere registreringer danner et bilde av et område med relativt omfattende jernutvinningsaktivitet i jernalder / middelalder. Setrene og Nordmannslepa / Nordmannsvollen er konkrete vidnesbyrd om kontinuerlig bruk av området frem mot våre dager.

Det er registrert til sammen 12 kulturminner, inkludert Nordmannslepa og Nordmannsvollen. Det lavt antallet kullgroper i området kan ikke uten videre tolkes til at jernvinneaktiviteten har vært lav. Flere og til dels store slagghauger langs Persbuåe og Nordmannslepa vidner om dette. Det tilsynelatende misforholdet mellom mellom kullgroper og jernvinneanlegg er ikke et ukjent fenomen; ved til kullproduksjon har sannsynligvis blitt tatt ut og brent andre plasser og fraktet som kull (for eksempel på slepa) inn i dette området. Der slagghaugene ligger i dag kan tolkes som "sentraliserte" jernutvinningsplasser. Denne lokaliseringen har trolig sammenheng med god kvalitet og mengde på myrmalmen i dette området.

Konfliktpotensialet i forhold til fremtidig lokalisering av hytter, veier, skianlegg og liknende, er per i dag ikke klarlagt. Kulturavdelingen ønsker derfor en dialog med tiltakshaver i prosessen med utforming av områdets infrastruktur.

En konkret problemstilling foreligger likevel. Denne gjelder jernvinna merket nr. 2. Denne er delvis ødelagt ved gravearbeider i inneværende år. Fylkeskommunen mener bestemt at det derfor bør søkes dispensasjon fra kulturminneloven. En frigivning vil utløse en undersøkelse av jernvinna, hvor gjenværende informasjon sikres. I praksis innebærer dette en arkeologisk utgravning, foretatt av Universitetets Kulturhistoriske Museer og bekostet av tiltakshaver.

Det er svært positivt om kulturminnene i området kan tilrettelegges og bli en kilde til opplevelse både hyttefolk og lokalbefolkning. Vi er kjent med at Nordmannsslepa er merket og tilrettelagt for turgåere, og det er satt opp skilt ved gravfeltet på Kjemhus. Nordmannsslepa og kulturminnene langs dem egner seg godt som mål for fotturer, der man underveis kan stoppe ved de ulike kulturminnene. Å formidle historie på denne måten vil gi en god opplevelse og kan i kombinasjon med bruk av naturområdene gi et økt opplevelsesinnhold og økt forståelse for omgivelsene rundt seg.

Det kan imidlertid også settes opp skilt flere steder langs Nordmannsslepa; både ved den ødelagte jernvinna (etter undersøkelse vet en mer om den), ved Nordmannssvollen, og på Persbu, for å formidle kunnskap om eldre tiders seterdrift.

Vi håper kulturminnene i Vegglifjell kan bidra til både økt historieforståelse og en større turopplevelse i årene framover, og håper på videre samarbeid med hensyn til utvikling av områdene i nærheten av kulturminnene.

8. Timeforbruk / faktureringsgrunnlag

Forarbeid (arkiv- og kildesøk, kartarbeid; tilrettelegging for feltarbeidet)	15 timer
Feltundersøkelsene	67,5 timer
<u>Etterarbeid</u>	<u>26,5 timer</u>
Totalt	109 timer

Sum: 109 timer x 520,- = 56680,-

9. Vedlegg

ØK-kart BT 048-5-2 og BT 048-5-4 med aller registrerte kulturminner. M= 1: 5000

Plankart – oversikt nye og gamle plangrenser. M= 1: 11000

Funnliste (nye registreringer 2002):

- Nr.1; Kullgrop
- Nr.2; Jernvinne
- Nr.3; Jernvinne
- Nr.4; Tuft

(tidligere registreringer):

- Nr.5; Kullgrop
- Nr.6; Kullgrop
- Nr.7; Steinkonstruksjon
- Nr.8; Kullgrop
- Nr.9; Kullgrop
- Nr.10; Kullgrop
- Nr.11; Nordmannsvollen
- Nr.12; Nordmannslepa

10. Litteratur

Varsel om oppstart av reguleringsarbeid for Nordre Vegglifjell, Saksnr: 02/566-19, Regionalavdelingen, Buskerud fylkeskommune, 2002.

Reguleringsplan for Persbu-Liseter, Pr.sj.nr: 98/917, Kulturadministrasjonen, Buskerud fylkeskommune, 1998.

Reguleringsplan for Vegglifjell-Diplemyr. Pr.sj.nr: 99/1244. Kulturavdelingen, Buskerud fylkeskommune, 1999.

Registrering foretatt av Universitetets Oldsaksamling, 27,08-30.08.1980. Registreringen ble utført av Elisebeth Skjelsvik og B. Morgan, 1980.

Reguleringsplan for Vegglifjell Hytteområde, Saksnr: 577/94. Kulturadministrasjonen, Buskerud fylkeskommune, 1994.

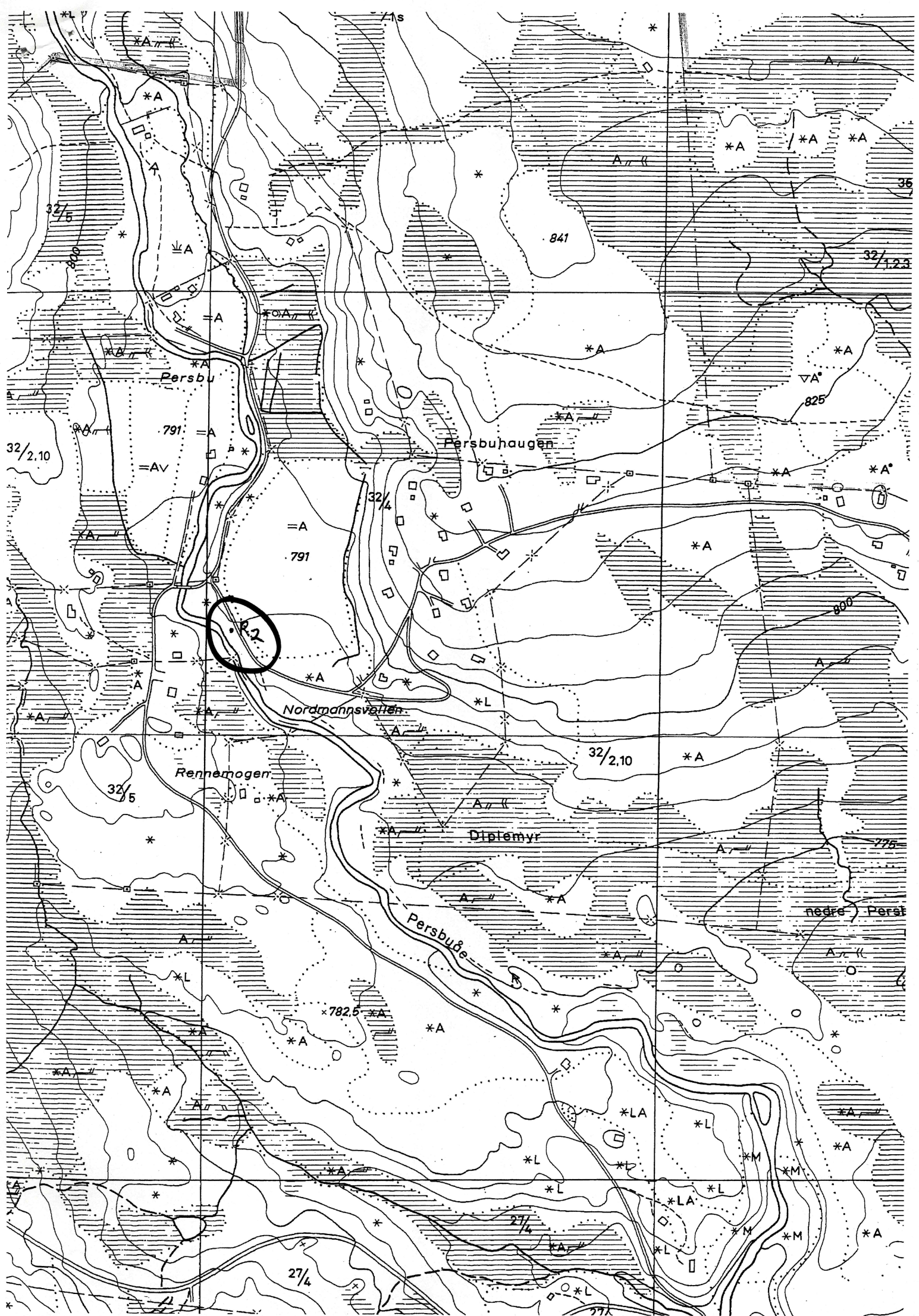

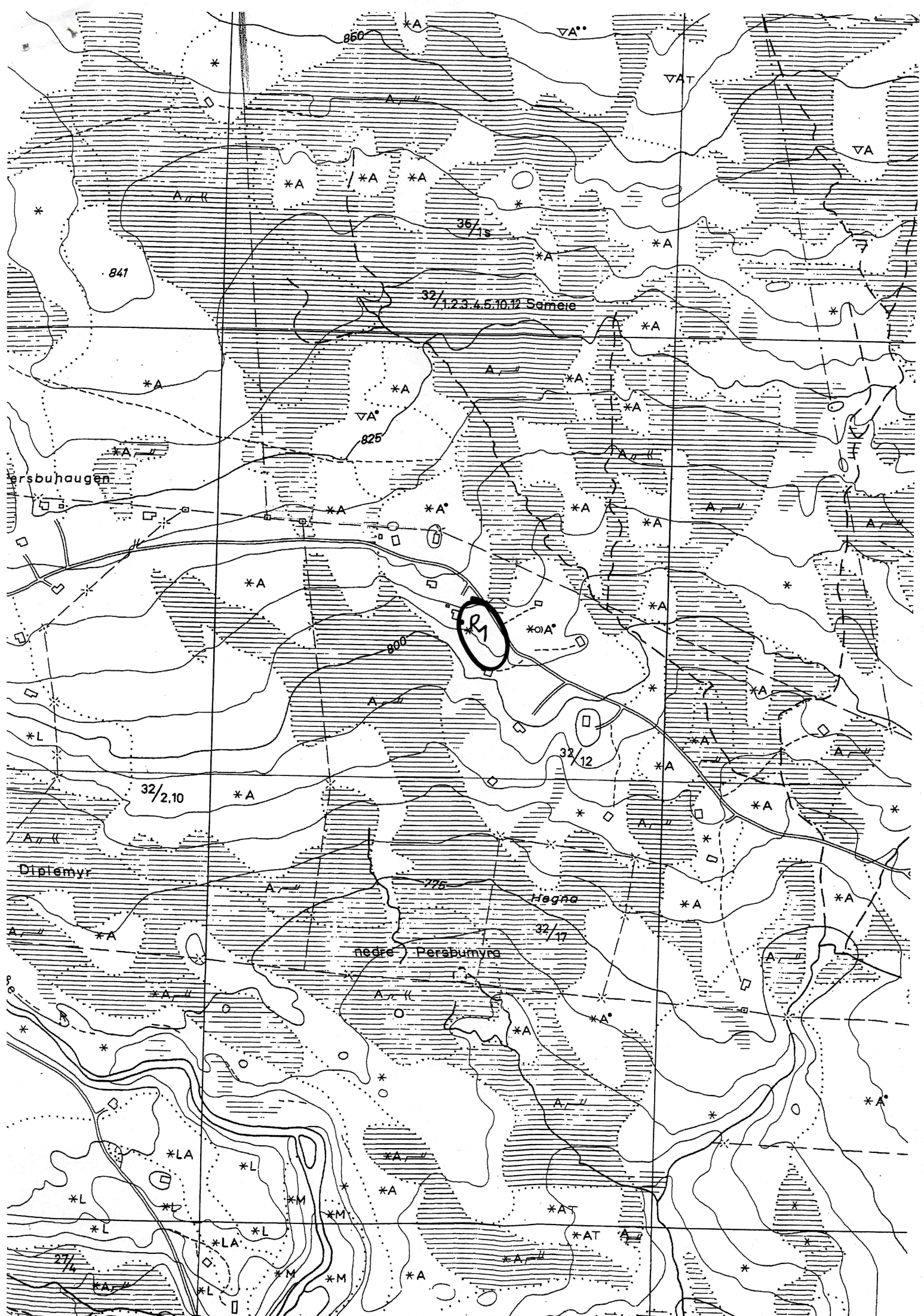

Automatisk fredete kulturminner

Fylke:	Buskerud	Kommune:	Rollag		
Gnr:	32	Gård:			
Bnr:	2,1	Bruk:	Persbuåe		
Gnr:		Gård:			
Bnr:		Bruk:			
R-X-nr:	R-3	funnr:	3		
Økkart:	BT 048-5-2	Økkart:			
Lokalitet:	Persbuåe			Hoh:	775
Fornminneart:	222 Jernvinne	Ant:	1	Alder:	ja/ma
Fornminneart:		Ant:		Alder:	
Fornminneart:		Ant:		Alder:	

Eieradresse:

Reg.ved: Hilde Roland og Lin C. Hobberstad

Reg.dat: 19.09.02

Terrengets art/utsikt:

Bratt SV-hellende elvebrink, avgrenset av myr i NØ. Vegetasjonen består av relativ tett blandingskog med gress og lyng i bunn.

Orienteringsoppgave: UTM-Ø 502544

UTM-N 6656773

Presisjon 7

GPS-innmåling

GPSnr WPnr 3

Art/utstrekning:

Beskrivelse:

Jernvinneanlegg bestående av flere (minst 2) slagghauger. Nordmannsslepa går gjennom området, og slagg er synlig i slepa i minst 25 m lengde. Mye slagg i dagen. Avlang jernvinne som er 7m lang og 1,5m bred. Haugen er gjennomsnittlig 0,3m høy. Kun funn av slagg i SV som ligger i en del av nordmannsslepa. Mye kull i haugen. Slaggklumpene er klumpete tappeslagg og relativt tung.

Tradisjon:

Saksnr/Litteratur:

Oppstart av reguleringsarbeid for Nordre Vegglijfjell, Saksnr: 02/566-19, Regionalavdelingen. Registrert som R-3

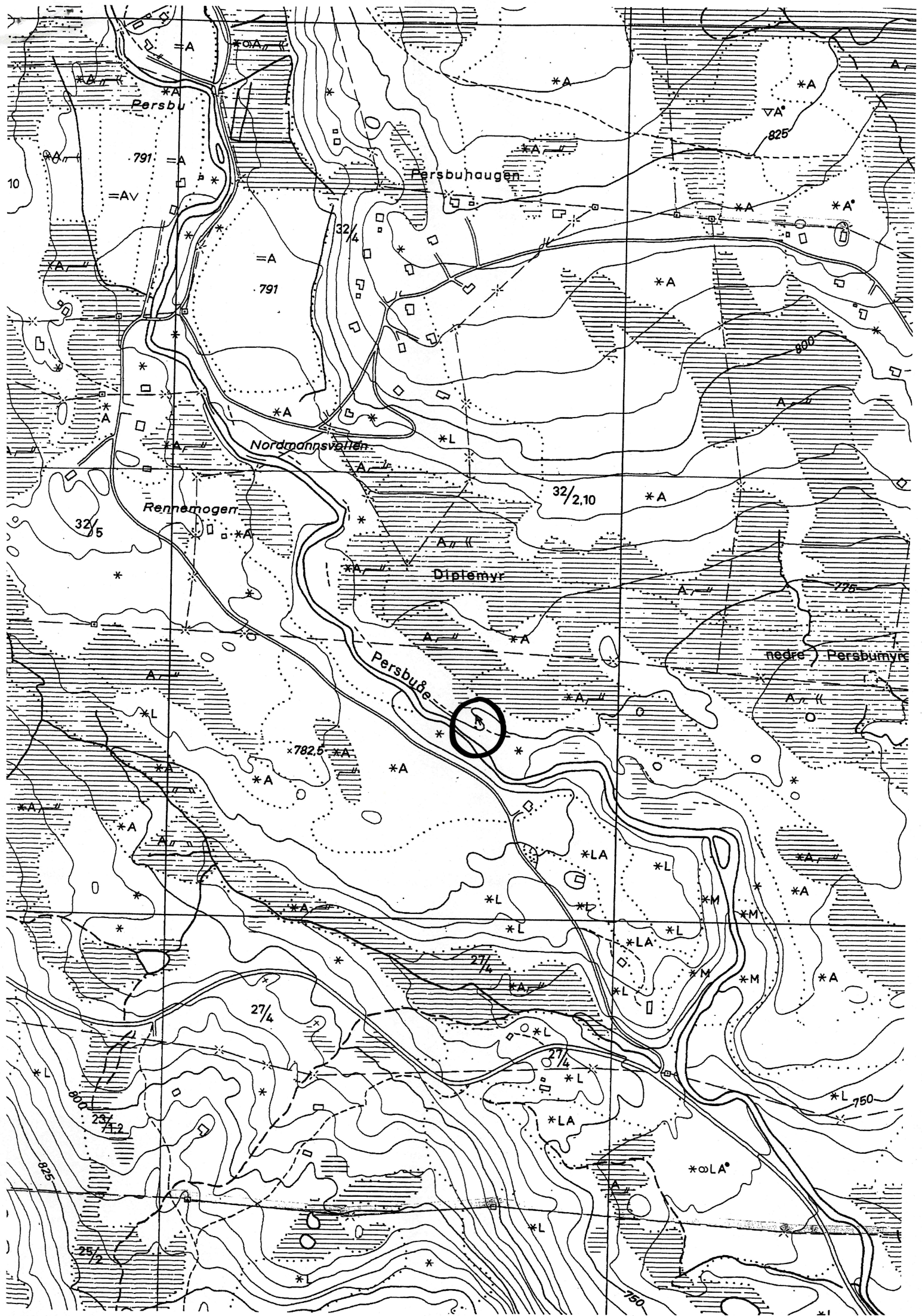

Automatisk fredete kulturminner

Fylke: Buskerud	Kommune: Rollag	
Gnr: 32	Gård: Lauvhovdseter	
Bnr: 1	Bruk:	
Gnr:	Gård:	
Bnr:	Bruk:	
R-X-nr: X-1	funnr: 4	
Økkart: BT 048-5-2	Økkart:	
Lokalitet: Lauvhovdseter		Hoh: 900
Fornminneart: 350 Hustuft	Ant: 1	Alder: nyere tid
Fornminneart:	Ant:	Alder:
Fornminneart:	Ant:	Alder:

Eieradresse:

Reg.ved: Hilde Roland og Lin C. Hobberstad

Reg.dato: 20.09.02

Terrengets art/utsikt:

Tufta ligger i østhellende terreng på gammel seter. Ligger i åpent område med tett blandingskog på begge sider. Utsikt mot Blefjell i sør.

Orienteringsoppgave: UTM-Ø 501344

UTM-N 6657121

Presisjon 5

GPS-innmåling

GPSnr WPnr 4

Art/utstrekning:

Beskrivelse:

Kvadratisk hustuft som er 4x4m. Tufta består av markerte steiner i hvert hjørne og med noen naturlig stein i midten. De største steinene måler opp til 1m. Voll i N, S og V og inngang i øst. Noen plankerester ligger igjen.

Tradisjon:

Saksnr/Litteratur:

Oppstart av reguleringsarbeid for Nordre Vegglifjell, Saksnr: 02/566-19, Regionalavdelingen. Registrert som X-1

AUTOMATISK FREDETE KULTURMINNER

Fylke: Buskerud

Kommune: Rollag

Regnr: R1

Gnr: 27 Gård: Mykstu, Nordre

Bnr: 4 Bruk:

Gnr: 0 Gård:

Bnr: 0 Bruk:

Flyfoto:

R-x-nr:

Lokalitet: Veggli

Øk-kart: BT 048 5-4

Hoh: 775

Fornminnets-art: Kullgrop

Ant: 1

Alder: ja/mla

Fornminnets-art:

Ant: 0

Eieradresse:

Reg.ved:

Terrengets art:

Skogkledd li med mose, lyng gran og småbjørk.

Orienteringsoppgave:

Ca. 90 meter VNV for punkt der bekk krysser veg. Øversiden av veggen.

Art/utstrekning:

Beskrivelse:

Godt merkert grop med voll. Tiltørmet sirkulær, 2,5 x 2,5 meter I diam., dybde ca. 0,3 meter. Bevokst med mose.

Tradisjon:

Fotonr:

0

Litteratur: Registrert av Buskerud
fylkeskommune. Reg.plan for
Persbu-Lisetseter, R.nr.: R1.

Pr.sj.nr: 98/917

R. Kullarop

B. Kullarop

(PERSBU)

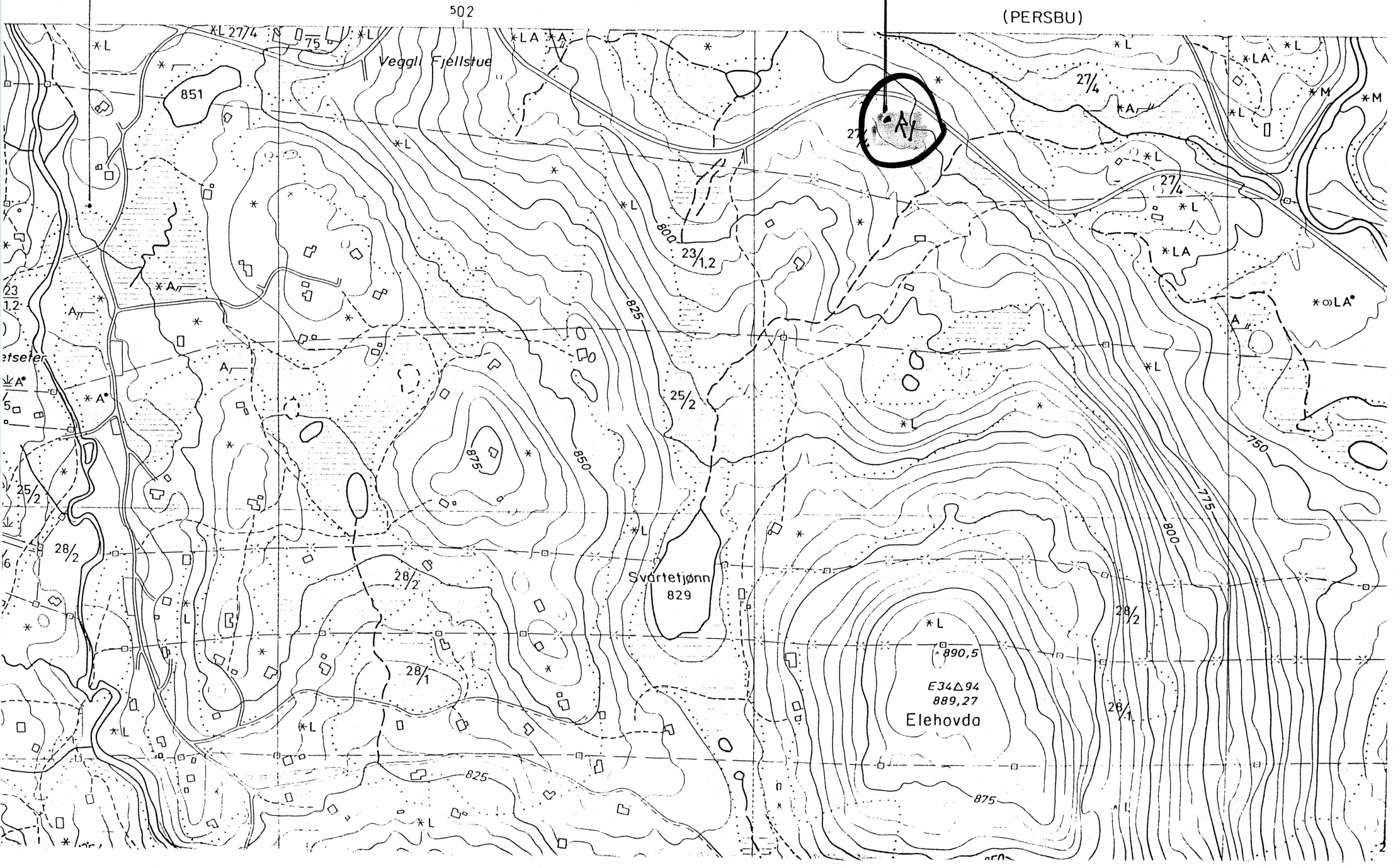

Vedlegg 8 / Tilhører
Sak: 02/11271-1

NR6

AUTOMATISK FREDETE KULTURMINNER

Fylke: Buskerud

Kommune: Rollag

Regnr:

Gnr: 23 Gård: Lien Vestre

Bnr: 1 Bruk:

Gnr: 23 Gård:

Bnr: Bruk:

Flyfoto:

R-x-nr:

Lokalitet: Lisetseter

Øk-kart: BT 048 5-4

Hoh: 850

Fornminnets-art: Kullgrop

Ant: 1

Alder: Ja/mla

Fornminnets-art:

Ant: 0

Eieradresse:

Reg.ved: Kristin Ristvedt og Trude Aga Brun

23.09.98

Terrengets art:

Tørr skogkledd mo mellom grusvei og Lisetåe (elva).

Orienteringsoppgave:

Ca. 200 meter SSV for Veggli fjellkirke. 25 meter NNV for veidele (der veien mot vest krysser Lisetåa med bru).

Art/utstrekning:

Beskrivelse:

Dårlig markert grop. Oval, 3 x 5 meter diam. Dybde ca. 0,5 meter. Best markert voll I sør. Bebokst med primært mose.

Tradisjon:

Fotonr:

0

Litteratur: Registrert av Buskerud fylkeskommune. Reg.plan for Persbu-Lisetseter. R2.

Pr.sj.nr: 98/917

R. Kullarop

B. Kullarop

502

(PERSBU)

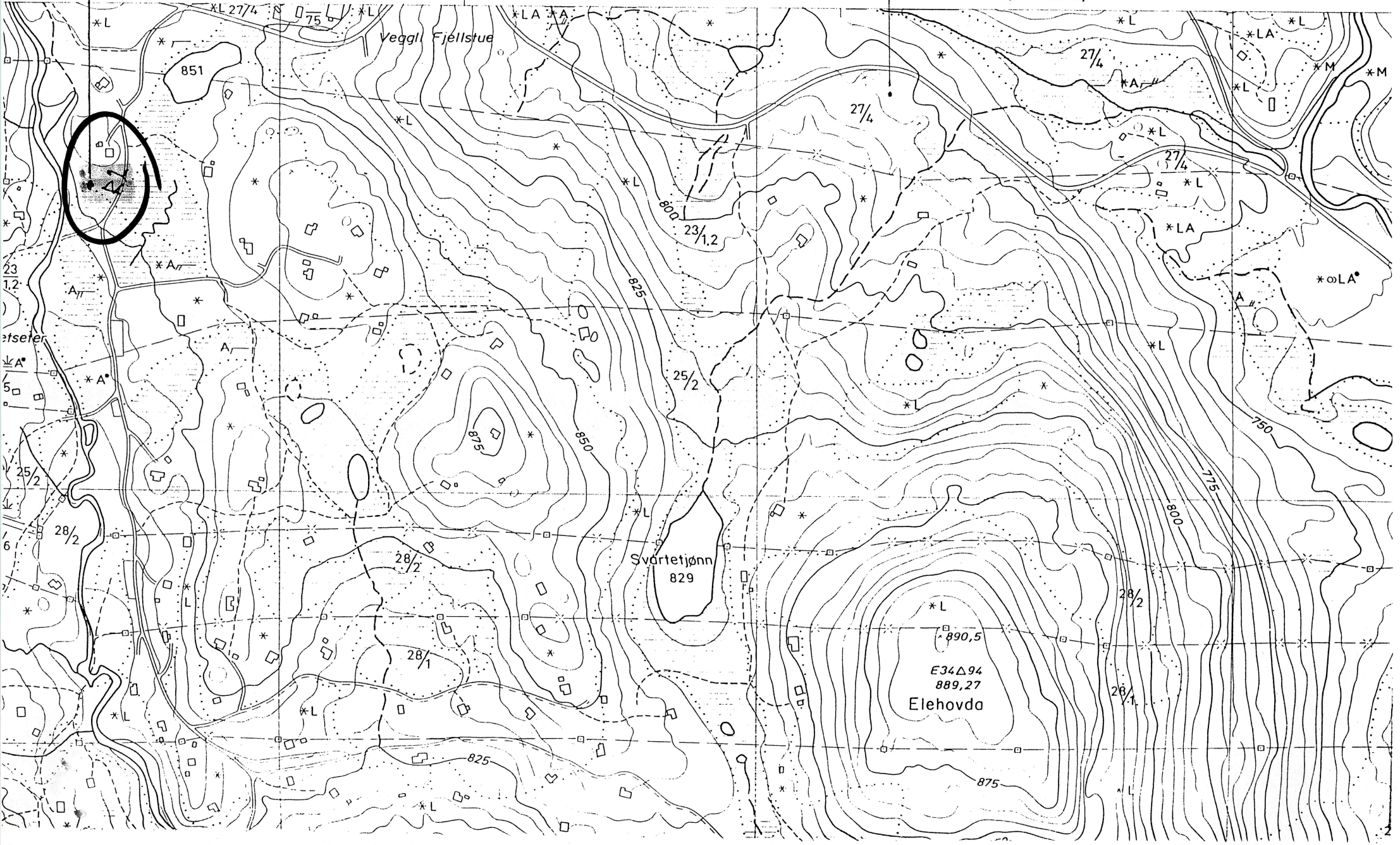



Kulturavdelingen

Kulturvern

Saksbeh: Trude Aga Brun

Dir. tlf: 32808593

Telefaks: 32808672

Vår ref: 98/917-3 (Oppgis ved henv.)

Arkivkode: 650.714.

Vår dato: 12.10.98

Deres dato:

Deres ref:

Rollag kommune
Teknisk etat
3626 ROLLAG

**KULTURMINNEREGISTRERING. PERSBU-LISETER, GNR / BNR 23/1,2 OG 27/4,18,75.
ROLLAG KOMMUNE. FORSLAG TIL REGULERINGSPLAN.**

Det er nå foretatt arkeologisk befaring av området som berøres av reguleringsplanen. Det ble registrert i alt 3 kulturminner innenfor reguleringsområdet (se vedlegg 1). De to kullgropene med en vernesone på 5 meter målt fra ytterkant av vollen på gropa, er automatisk fredet i henhold til kulturminneloven § 4 (se vedlegg 2). Kulturminnene er merket med kulturminne-band i terrenget. Steinkonstruksjon med reg. nr. X1 er høyst sannsynlig en rest etter utløe eller lignende fra nyere tid. Dette kulturminnet er ikke automatisk fredet.

Vi ber om at planen blir endret slik at de automatisk fredete kulturminnene ikke blir berørt, og at områdene blir lagt ut som spesialområder i henhold til plan- og bygningsloven § 25. I motsatt fall har fylkeskonservator innsigelse til saken. I tillegg til disse ny-registreringene går "Store Normannsslepa" i kant med reguleringsområdet lengst i øst. Slepa er tidligere avmerket på øko-kart. I likhet med alle andre fredete kulturminner har også denne en 5-meters fredet vernesone.

Dersom det foreligger god grunn, kan det søkes om dispensasjon fra lov om kulturminner. En slik søknad med begrunnelse skal sendes Buskerud Fylkeskommune, Kulturavdelingen, men stilles til Universitetet i Oslo, Institutt for arkeologi, kunsthistorie og numismatikk, Frederiksgate 3, 0164 OSLO. Dersom en slik søknad blir innvilget, vil fredningen først bli opphevet etter en arkeologisk undersøkelse som må bekostes av tiltakshaver. Dersom det under anleggsarbeidet i området skulle dukke opp andre fredete kulturminner, må arbeidet straks stanses og fylkeskonservator varsles jfr. kulturminneloven § 8.2. Til orientering har vi lagt ved faktureringsgrunnlag for kulturminneregistrering. Faktura for innbetaling vil bli sendt fra regnskapsseksjonen snarest.

Med hilsen

Geir Helgen e f
fylkeskonservator

Trude Aga Brun
arkeolog

Vedlegg: 1. Registreringsskjema og kartavmerkning
2. Forklaring til 5-meters vernesone
3. Faktureringsgrunnlag

Kopi m/ vedlegg 1:

Riksantikvaren, Universitetets oldsaksamling/ IAKN, Regionalavdelingen/ her

Kopi m/ vedlegg 2:

Fylkesrevisor, Kari Wøien/ her

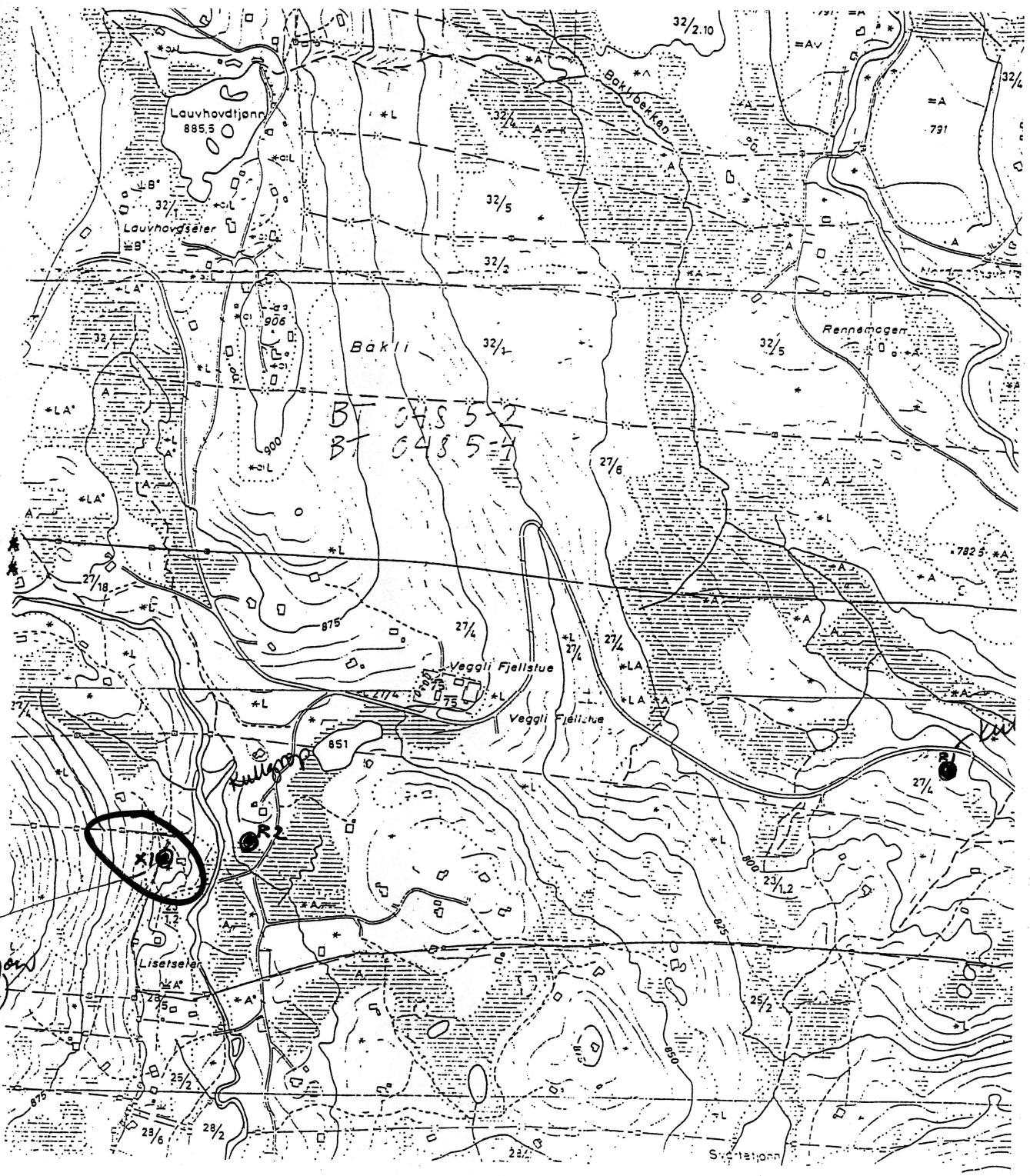

Lauvhovdtjønn
885.5
Lauvhovdsæter

Bakli
Baklielken

Rennsmogen

Bakli
BT 0485-2
BT 0485-1

Veggli Fjellstue

Veggli Fjellstue

Lisetselva

Lisetselva

Sivertjønn

stein
konstruksjon
(nyere tid)



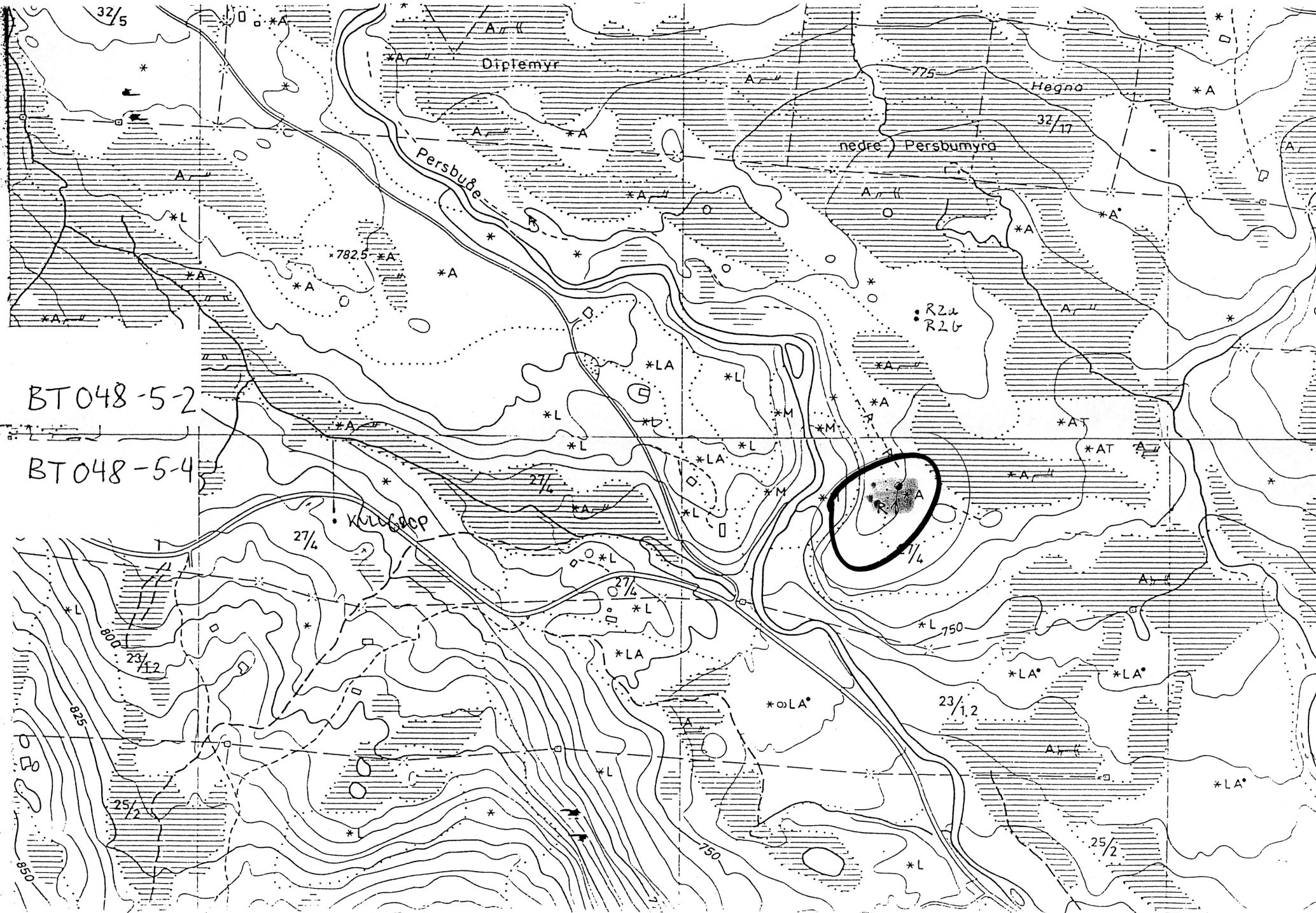

BT048-5-2

BT048-5-4

Diptemyr

Persbuø

Hegna

nedre Persbumyra

R2u
R2b

782.5

KULØPP

R2u
R2b

32/5

32/17

27/4

27/4

27/4

23/1,2

23/1,2

23/1,2

25/2

25/2

825

850

775

*L 750

750

*A

*L

*A

*A

*A

*A

*A

*A

*LA

*L

*L

*L

*LA

*L

*M

*M

*A

*A

*AT

*AT

*A

*A

*L

*L

*

*

*

*

*L

*A

*LA

*L

*LA

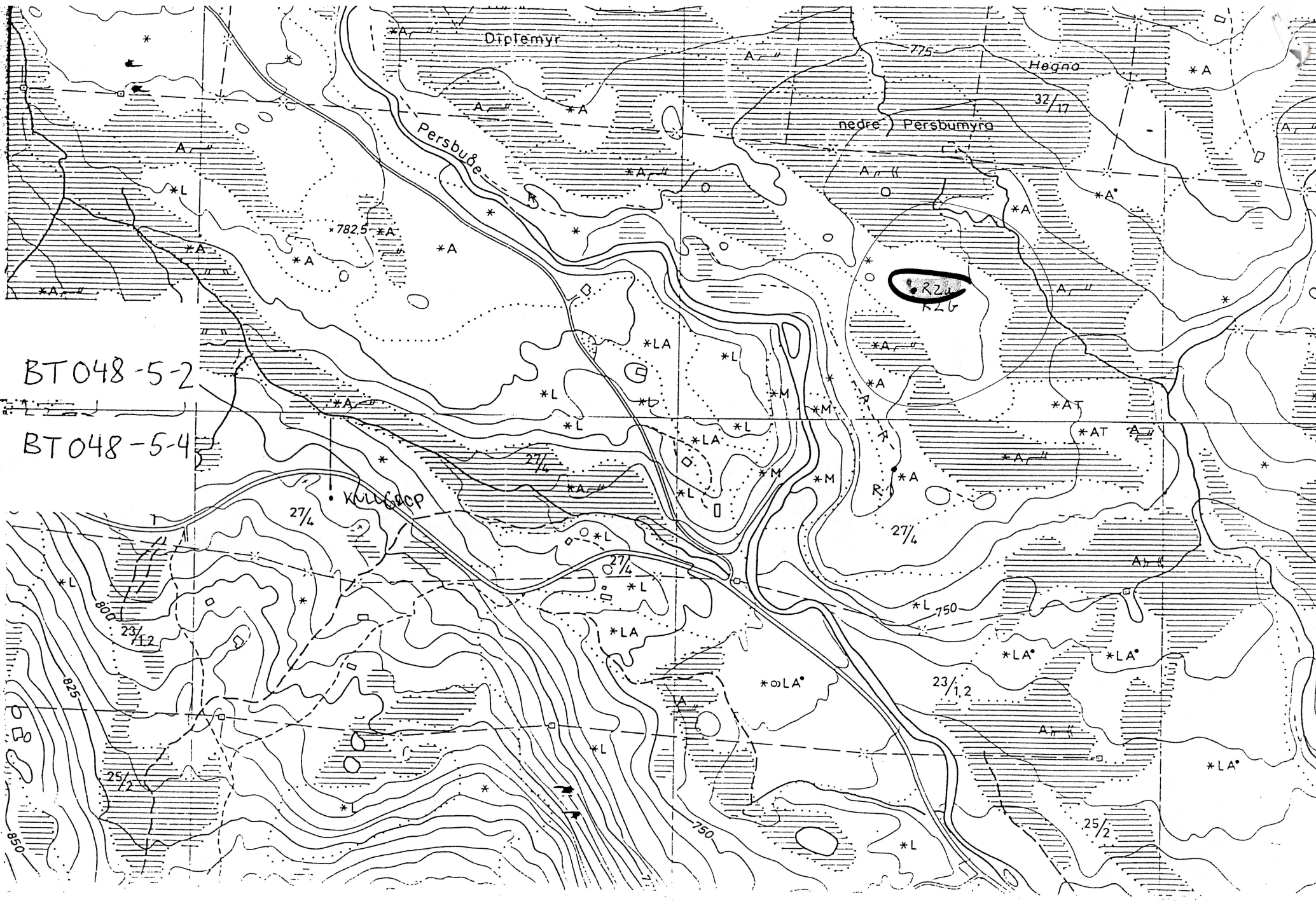

BT048-5-2

BT048-5-4

Diptemyr

Persbuße

nedre Persbumyra

Hegna

KULUGACP

R20
R26

825
850

23/1,2

27/4

27/4

27/4

23/1,2

25/2

750

775

782.5

800

825

850

825

850

*A

*L

*A

*A

*A

*A

*A

*A

*LA

*L

*L

*L

*LA

*L

*M

*M

*AT

*AT

*A

*A

*LA°

*LA°

*LA°

*LA°

*L

*

*

*

*

*

*

*

*

*

*

*

*

*

*

*L

*L

A

A

A

A

A

A

A

A

A

A

A

A

A

A

A

A

A

A

A

A

A

A

A

A

A

A

A

A

A

A

A

A

A

A

A

A

A

A

A

A

A

A

A

A

A

A

A

A

A

A

A

A

A

A

A

A

A

A

A

A

A

A

A

A

A

A

A

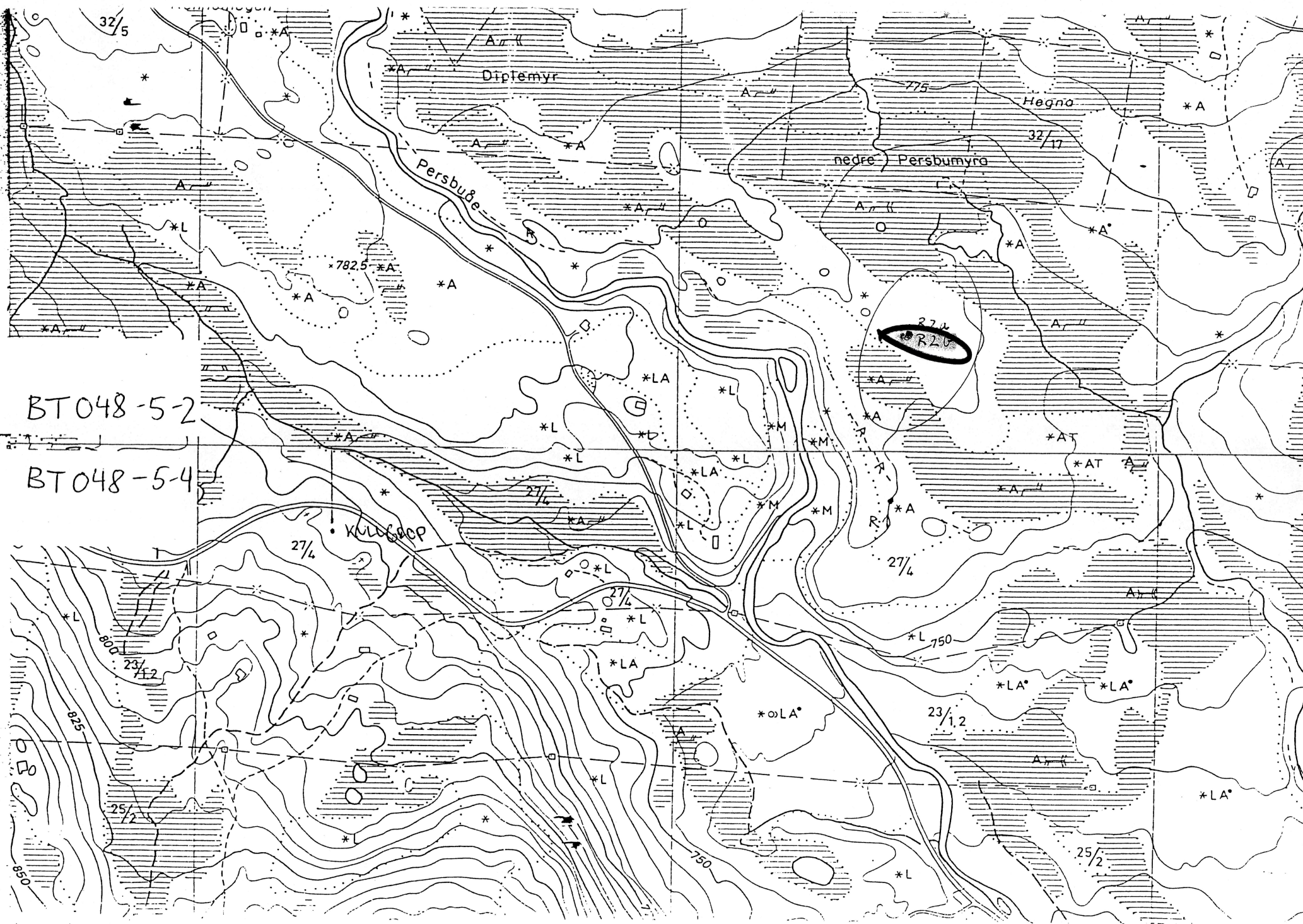

BT048-5-2

BT048-5-4

KULLSÖCP

274
R20

32/5

Hegna

32/17

Diplemyr

Persbuße

nedre Persbumyra

782.5

775

27/6

27/4

23/1,2

23/1,2

25/2

25/2

825

850

750

*L 750

Vedlegg 3 / Tilhører
Sak 02/11271-1

NR 11 og NR 12

* FASTE FORNMINNER *

UNIVERSITETETS OLDSAKSAMLING, FREDERIKSGT. 2, 0164 OSLO 1

FYLKE: Buskerud KOMMUNE: 0633 Nore Uvdal Rollag FORNMINNENR: 0001

GNR: GÅRD:

BNR: FNR: BRUK:

LOKALITET: Store Nordmannsslepa

ØK-KART: BU 048-5-3	FLYFOTO: 1921 G10	R-X-NR: R01
ØK-KART: BU 048-5-4	FLYFOTO:	R-X-NR:
ØK-KART: BU 048-5-3	FLYFOTO: 1921 G08	R-X-NR: R01
ØK-KART:	FLYFOTO:	R-X-NR: X04
ØK-KART:	FLYFOTO:	R-X-NR: X05
ØK-KART: BT 048-5-4	FLYFOTO: 1921 G06	R-X-NR: R01
ØK-KART: BU 048-5-3	FLYFOTO:	R-X-NR:
ØK-KART: BT 048-5-4	FLYFOTO: 1921 G06	R-X-NR: R02
ØK-KART:	FLYFOTO:	R-X-NR: R03
ØK-KART:	FLYFOTO:	R-X-NR: R04
ØK-KART: BT 048-5-4	FLYFOTO:	R-X-NR: X01
ØK-KART:	FLYFOTO:	R-X-NR: X02
ØK-KART: BT 048-5-2	FLYFOTO: 1921 H06	R-X-NR: R01
ØK-KART: BT 048-5-4	FLYFOTO:	R-X-NR:
ØK-KART: BT 048-5-2	FLYFOTO:	R-X-NR: R02
ØK-KART:	FLYFOTO:	R-X-NR: X01
ØK-KART: BT 048-5-2	FLYFOTO: 1921 I04	R-X-NR: R01
ØK-KART: BT 049-5-3	FLYFOTO:	R-X-NR:
ØK-KART: BT 049-5-4	FLYFOTO:	R-X-NR:
ØK-KART: BT 049-5-3	FLYFOTO: 1921 I02	R-X-NR: R01
ØK-KART:	FLYFOTO: 1921 K01	R-X-NR: X01
ØK-KART:	FLYFOTO:	R-X-NR: X02
ØK-KART:	FLYFOTO: 1921 K02	R-X-NR: R01

M711-KART: KSYS: NORD(X): ØST(Y): HOH:

FORNMINNETS-ART: Vei	ANT: 1	DAT:
FORNMINNETS-ART: Varp	ANT: 4	DAT:
FORNMINNETS-ART: Kullgrop	ANT: 1	DAT: jernalder - middelalder
FORNMINNETS-ART: Jernvinneanlegg	ANT: 1	DAT: jernalder - middelalder

EIER:

REG AV: B. Mogan og E. Skjelsvik, 27.08.-30.08.1980

TERRENGETS ART:

Granskog vekslende med åpent lende, myrdrag, setervoller, snaufjell.

ORIENTERING:

Slepa SØ-ende: Ca 30m S for fv 108, ca 350m SSV for driftsbygningen på Kjemhus, 25/1.

FORNMINNEBESKRIVELSE:

Store Nordmannsslepa.

1921 G10 R1. G8 R1, X4,5. G6 R1,2,3,4. K1 X1,2. H6 R1,2, X1.
I4 R1. I2 R1. K2 R1.

BT 049-5-3 Slepa kommer fra høyfjellet (utenfor kartlegningsrammen) inn i Rollag på sameie 33/1, 34/1, 35/1, 36/1,4,6, 37/1,2,7, 38/1 fortsetter inn på 37/1,2,7, 38/1 sameie

BT 049-5-4 fra foregående sameie inn på 36/4,6

BT 048-5-2 så inn på 36/1, fortsetter på 33/1, går over Søre Rustseter langs delet 33/1:34/1, fortsetter på 34/1, inn på 34/1 s, inn på 32/5, inn på 32/2,10, videre langs delet 32/2,10:32/4, inn på 32/4, igjen inn 32/2,10, inn på ukjent g/bnr.

BT 048-5-4 Inn på 27/4, over ukjent g/bnr, over 27/3, inn på 30/1, så 29/1, så 29/2.

BU 048-5-3 så inn på 26/2, over 26/1, 20/2, 20/1, 22/6, 22/1, 23/1, 25/1, 21/1, 24/1, 25/2, 23/1, 22/1, følger delegjerdet 22/1:24/2, inn på 21/1, så 24/1.

BU 048-5-4 inn på 25/1, igjen inn på 24/1, ender inntil fv 108.

Rollag k:

Slepa - R1 på samtlige fotos - ble registrert fra der den tar av fra Ridevegen/Tjodvegen - 1921 G10 X2 på 25/2.

På dette sted var det rasteplass, og når driftene kom V-fra med hester og kyr, møtte folk fra bygda opp for å kjøpe. Stedet er nå delvis tilgrodd med løvkjerr og spredte grantrær, men var opprinnelig en åpen, gressgrodd voll.

Det er i dag ikke mulig å finne igjen slepa fra rasteplassen og frem til Kjemhusaugen med gravfeltet 1921 G10 R2 på 25/1. Terrenget er dels tilgrodd, dels er den gamle granskogen hugget.

Slepa kan følges og er merket med gulmaling på trær i NV-kant av gravfeltet nevnt foran. Den går i stigende terreng gjennom høystammet granskog og over et mindre hugstfelt på fv 108's S-side. Her er faret utydelig/meget utydelig og kan ikke følges over hugstfeltet. Den krysser veien og går opp lia i NV-lig retning. Her er den lett å følge, er 2-3m br, delvis oppbygd på SV-siden hvor terrenget faller bratt av mot en bekk. Den går på denne strekning i granskog med mye løvtrær og tett kjerr og er ved å gro igjen.

Slepa kommer så ut i S-enden av tidligere dyrket mark på Høgrud, 24/1, følger en rygg i V-kant av denne og går mellom to stabbur i nedkant og S-kant av tunet, går inn på gårdsveien, krysser igjen fv 108 opp lia i gammel granskog, hvor den tegner seg som en tydelig sti.

Slepa krysser så fylkesveien og går opp lia V-over gjennom gammel granskog, enkelte stein og trær er merket med gulmaling etter registrering i 1966-70. Her tegner den seg som en tydelig sti, partivis hulvei med st br i overkant ca 3m, i bunnen 0,4m, dybde 0,6-0,7m.

Slepa går over N-kant av et hugstfelt. Her stykkevis mindre tydelig.

Så inn i tett skog. Her sti med br inntil ca 3m og med tydelig skjæringer. Slepa krysser en liten bekk, hvor det er lagt ned kavler og går opp en bakke. Ca 10m NV for bekken og på slepas SØ-side mulig gammelt veimerke, i form av en jordfast blokk med en mindre stein plassert på toppen. Slepa går over myrlende, her stedvis kavler, så ut på et hugstfelt som brukes som beite. Her er faret for det meste borte men kommer igjen på N-siden av vannsig 15-20m SØ for gårdsveien opp til Augunrud, 24/2, krysser den veien, går i N-kant av hugstfelt brukt som beite. Her er slepa mindre tydelig, men kan følges. Går så inn i granskog, er helt tydelig sti, partivis dobbelt far.

Går over mindre flate i SØ-kant av Lienmyr.

G8 X4 på 22/1. Her på slepas N-side;

Gammelt veimerke, bygget av sammenlagt rundkamp.

Langs denne muren skjærer veiens SØ-side seg inn i kanten på en blokkrik grusrygg. Veibr her ca 1m, skjæringens h ca 1m. Her også delvis dobbeltfar.

Slepa går så V-over og krysser en traktorvei og en bekk med rødfarget stein. På motsatt side av bekken finnes et dobbeltfar; den S-ligste er sterkt nedslitt, dybde 0,5-1m. Går igjen over en bekk, opp en liten bakke, hvor også dobbeltfar, som er sterkt nedslitt, mål som foregående.

Slepa går over flater lende, ca 10m N for to hytter på et område som kalles Brennbu og i S-SV-kant av en myr. Den går så inn i noe tettere skog; faret er tydelig med br partivis inntil 2m. Følger N-kant myr, og her skjærer faret seg inn i S-hellingen av en grusrygg med br ca 2m, h på skjæringen ca 1m. Krysser en bekk og får karakter av sti, følger igjen N-kant av myr, går over nok en bekk, er forholdsvis tydelig, går igjen over en myr og inn i skog, hvor slepa ser ut til å være støttet opp med blokker ut mot en S-helling. Passerer på N-siden av to hytter, her mulig dobbeltspor. Går gjennom skog og over myrlende hvor vann har

oljeaktig overflate og steinene er rødfarvet. I N-kant av denne myren står en hytte på en tørr rygg.
Slepa går videre på N-siden av et hyttefelt, hvorav den V-ligste hytta heter Elgfaret.

Ca 1m N for denne hyttas NV-hjørne og ca 5m S for slepa: G8 X5 på 26/1:

Avlang kullgrop, orientert Ø-V, klart markert med en 2-2,75m br voll unntatt mot N. Trekull og svart jord i dagen i voll og vegger.

Bevokst med gress, lyng, mose; 2 graner i N-kant.

Mål, grop: 3x1,9x0,8m.

G6 R1. V for Elgfaret krysser slepa Raubekk hvor steinene er sterkt rødfarget.

G6 K1 på 26/2. 30m V for Raubekk og inntil N-kant av slepa er tilkjørt en stor steinblokk som bærer følgende innskrift:

8. APRIL 1837
FOR DEI FØRSTE EMIGRANTANE
FRÅ BUSKERUD OVER DETTE FJELLET
TIL AMERIKA. DESSE VAR - OLE OG
ANSTEN NATTESTAD OG HALLSTEN
BREKKEIET FRÅ NUMEDAL.
MINNESTEINEN ER REIST AV
NUMEDALSLAGET I OSLO 1977
I HØVE 140 ÅRS-MINNET.

G6 R2 på 29/2.

Ca 150m NV for der slepa krysser Raubekk og inntil slepas S-side:

1. Avlangt varp, orientert NØ-SV, klart markert, består av større - knyttnevestore rundkamp. Godt bevart, litt mosegrodd. Gran i V-kant.
Mål: 1,85x1,6x0,7m.

På samme side av slepa, ca 17m NV for 1.:

2. Avlangt varp, orientert VNV-ØSØ, helt som 1., men mye mere småstein. Godt bevart. Noe mose- og lyngbevokst.
Mål: 2,7x2x0,75m.

Inntil S-siden av slepa ca 110m NV for varpet 1921 G6 R2 nr 2 og ca 30m NV for delestein mellom 29/1 og 29/2, G6 R3 på 29/1:

Avlangt varp, orientert N-S. Helt som G6 R2 nr 2. Godt bevart. Litt mose- og lyngbevokst.

Mål: 2,6x2x0,7m.

Inntil samme side av slepa, ca 50m NV for foregående, G6 R4 på 29/1:

Avlangt varp, orientert VNV-ØSØ. Helt som foregående. Litt mose- og lyngbevokst.

Mål: 3x2x0,75m.

Ca 15m NV for foregående:

1. Veiskille, nærmest rundaktig, markert med sammenlagte noe mosegrodde rundkamp.
Tvm 0,5m, h 0,3m.

På dette sted tok Bispeveien av fra slepa og gikk i retning mot Lurås-grenda over til Tinn.

Avmerket flyfoto G6 ned til rv 34.

Ca 1m S for slepa og ca 5m NV for 1. G6 R4 på 29/1:

2. Veimerke, form som 1., bygget som 1.

Mål: 1x0,9x0,4m.

Ca 150m NV for foran nevnte veiskille og på en tørr haug på slepas NØ-side G6 X1 på 29/1:

Rund kullgrop, markert med noe utydelig voll. Traktformet, noe gjenrast. Meget overgrodd med lyng, mose.

Mål: D m/ voll ca 3m, dybde 0,6-0,7m.

LITTERATUR:

R. Fønnebø: Nordmannsslepene bl.a. s 44-46. Kart s 51.

 * FASTE FORNMINNER *
 UNIVERSITETETS OLDSAKSAMLING, FREDERIKSGT. 2, 0164 OSLO 1

 FYLKE: Buskerud KOMMUNE: 0633 Nore Uvdal Rollag FORNMINNENR: 0001
 GNR: GÅRD:
 BNR: FNR: BRUK:
 LOKALITET: Store Nordmannsslepa
 ØK-KART: FLYFOTO: R-X-NR:
 M711-KART: KSYS: NORD(X): ØST(Y): HOH:
 FORNMINETTS-ART: ANT: DAT:
 EIER:

HENV TIL ANNET DOK: Forts

ORIENTERING:

FORNMINNEBESKRIVELSE:

Ca 15m NV for kullgropen G6 X1 og på SV-siden av slepa:
 G6 X2 på 29/1. Veimerke i form av en ca 0,5m h rundkamp, støttet opp av
 mindre rundkamp.

Slepa har fra veiskillet karakter av tydelig sti, den går gjennom gran-
 skog, SV for større myr, hvor den er steinsatt, krysser Åsmobekken,
 følger tørr rygg på bekkens V-side, går mellom to større myrer i svakt
 stigende lende.

H6 R01:

Slepa følger videre mot NV tørrere rygger, men krysser flere steder
 myrsig til den går inntil Ø-kant av Persbuåe på tørre rygger med bratt
 fall mot åen.

I slepa, ca 575m SØ for veibro over Persbuåe, mellom åen i V og Nedre
 Persbumyra i Ø. H6 R02:

Jernvinneplass, en god del slaggklumper, mest små, i dagen spredt på
 et område N-S ca 20m. Mot S-enden av området og i slepas V-kant
 stein med flat overside i dagen, orientert NV-SØ, mål 0,65x0,4m.
 I hellingen ned mot åen også slagg synlig.

12 Slepa fortsetter videre på den tørre ryggen frem til H6 X1 på 32/4
 Nordmannsvollen, en gressgrodd slette, begrenset av Persbuåe i V og
 en stigning i Ø. Sletten var tidligere helt åpen, men er nå delvis
 tilgrodd med vierkjerr. Her var det hvileplass for driftene som kom
 over fjellet V-fra. Tidligere var også en bålplass synlig. Den lå
 trolig ut mot åen. Det ble foretatt prøvestikk på en mosegrodd flate
 ved bekken, men resultatet var negativt.

Mellom Nordmannsvollen og veibroen over Persbuåe er slepa ødelagt av
 bilvei til hyttefelt på Ø-siden av åen.

Videre N-over faller slepa sammen med bomvegen rv 34 over Røe ned
 til Nore, men bøyer av mot V, og går S for stølshusene på Persbu,
 32/4, svinger N-over langs Ø-siden av Persbuåe og er her en tydelig
 sti. I N-kant av setervollen går den inn i granskog og følger toppen
 av en N-S-gående, tørr grusrygg, over et myrdrag, igjen inn i skog
 og inn på vollen til Søre Rustseter, 33/1, frem til Nordre Rustseter,
 36/4,6.

I stølshuset her er det på en stakk innhugget et årstall: 17--. Denne
 seteren ble flyttet fra lia V for Repesetbekken da man stadig ble
 forstyrret av "haugety". Etter flytting ned "på moen" ble det fredelig.

I4 R01:

Slepa gikk gjennom en fegate, markert med tregjerde på begge sider -
 nå falt ned - og mellom låven på den nevnte stølen og stølshuset på

Rustseter som tilhørte Nord-Skavlem.

Slepa fortsetter over den V-ligste av de to Rustbekkene, går inn i granskog i ganske sterkt stigende lende, passerer nær der seteren på Rust som tilhører Søre Skavlem, trolig opprinnelig sto, går forbi og ovenfor fossefall i Søre Rustbekken, svinger NV-over opp på snaufjellet mot Nordre Rustbekken. Opp og S for denne bekken finnes 3-4 far i en br av ca 50m. Slepa krysser en sidebekk til Nordre Rustbekken og deler seg her i 11-12 far med br ca 13m. Krysser en ny sidebekk til Nordre Rustbekken. Fjellpartiet på bekkens Ø-side kalles Dynattin (i senere tid kalt Repesetfjellet). Ca 400m NNV der slepa krysser bekken går den inn i Nore og Uvdal k og ligger dels på 168/7. Videre eierforhold ikke kjent, da området ligger utenfor kartlegningsrammen.

I2 R01, K2 R01:

Slepa krysser Minnestjønnbekken, passerer SV for Minnestjønn, går gjennom Slepeskaret, som begynner en 300m V for Nedre Minnestjønn, og krysser Skjervedalen.

Slepa tegner seg på snaufjellet som en meget tydelig sti, for det meste godt synlig på flyfoto. Her er den vardet, mens den i skogsområdene er merket med malig på trær og steiner.

Slepa ble gått opp i terrenget til man så mot Nedre Minnestjønn.

I registreringen 27.08.1980 deltok Reidar Fønnebo, Østensjø terrasse 4, 0686 Oslo.

I registreringen 28.08., 29.08.1980 deltok også Knut Hoff, Langebru, 3300 Hokksund.

LITTERATUR:

R. Fønnebo: Nordmannsslepene bl.a. s 44-46. Kart s 51.

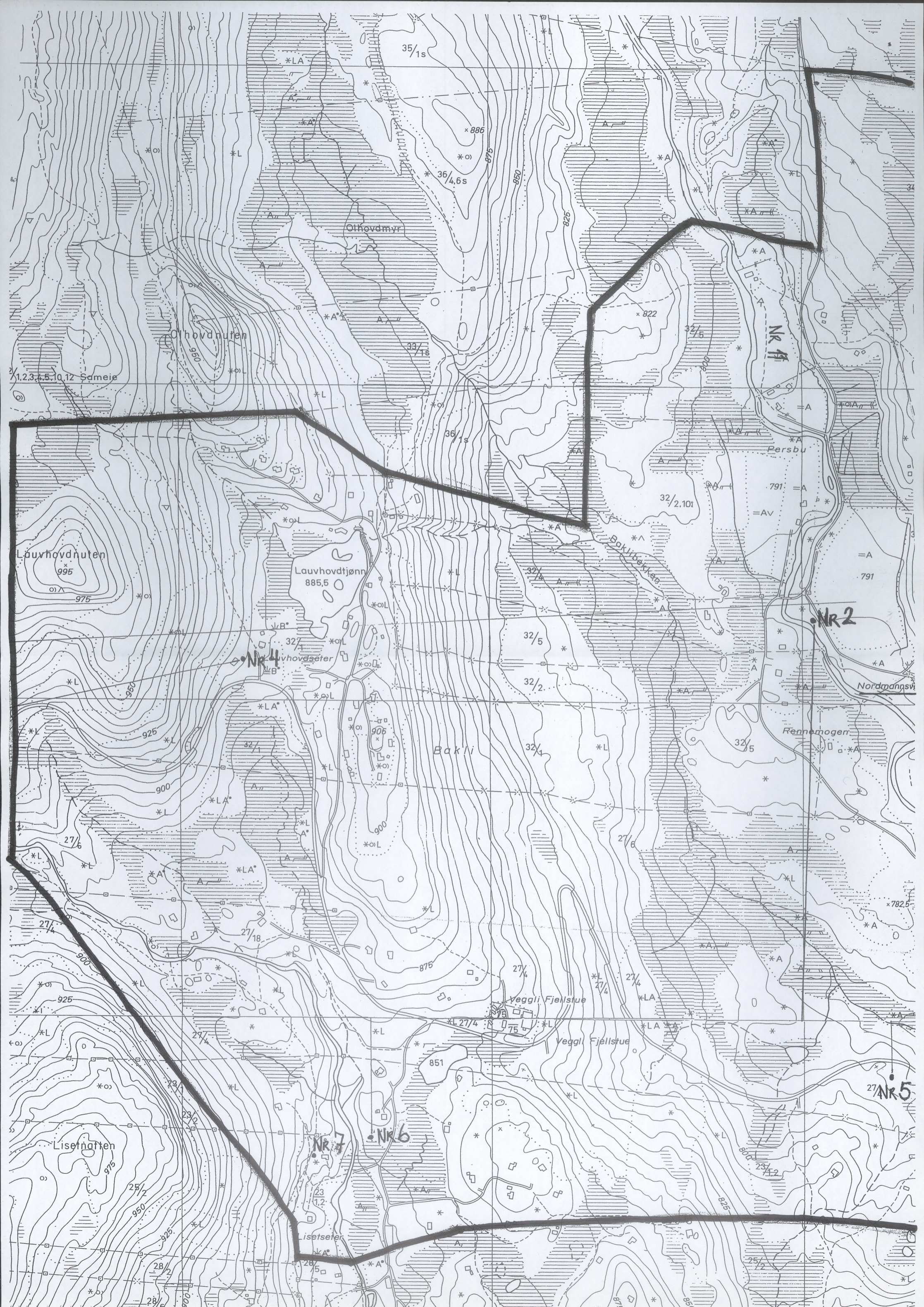

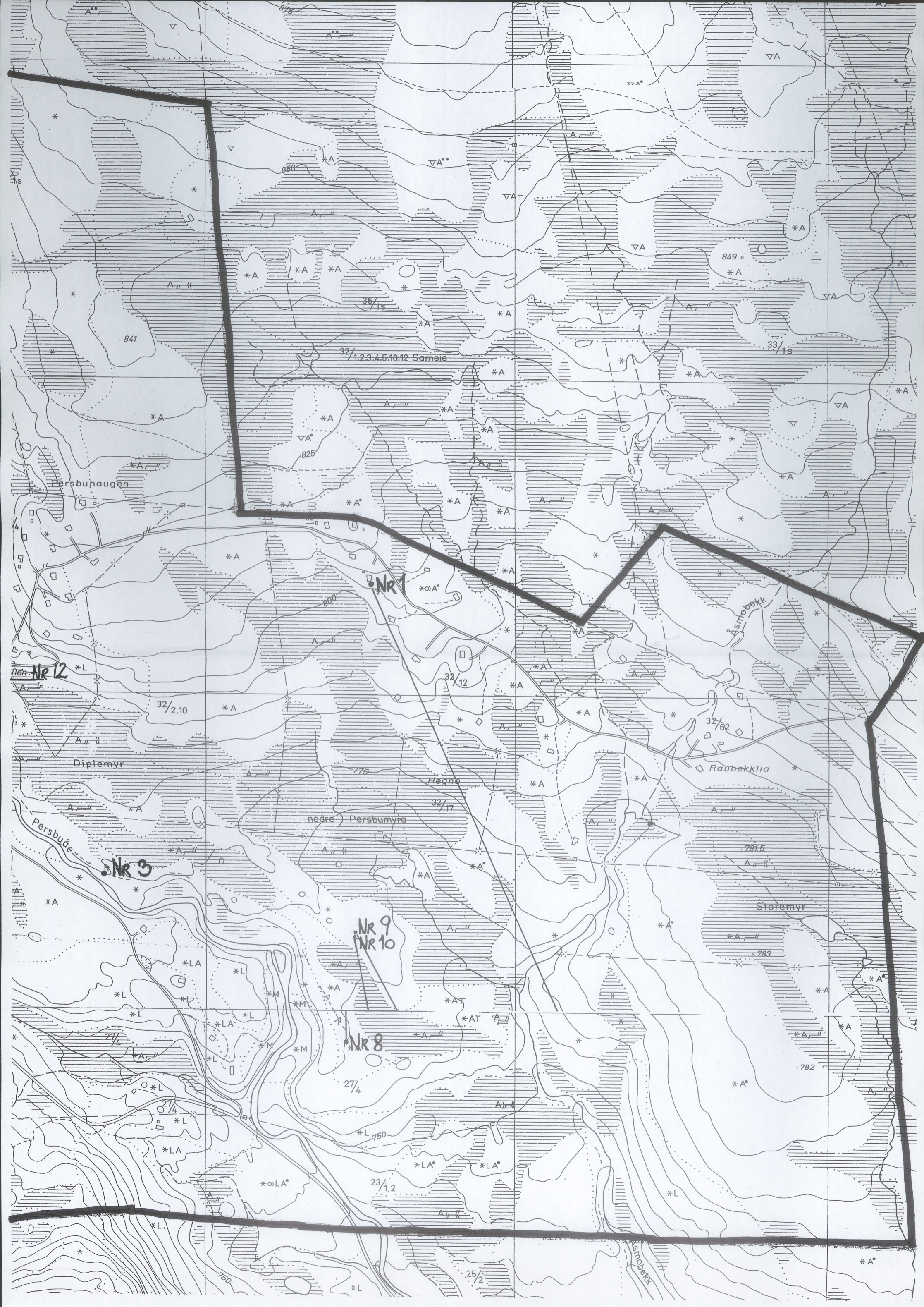

Hen. Nr 12

Nr 1

Nr 3

Nr 9
Nr 10

Nr 8

Persbuhaugen

Diplemyr

Persbuå

Hegna

Raåbekkia

Stofemyr

32/1,2,3,4,5,10,12 Sameie

850

841

825

800

775

849

781.5

783

782

27/4

*L 750

23/1,2

25/2

36/1s

33/1s

32/2,10

32/12

32/17

32/62

750

Vedlegg 2 / Tilhører
Sak: 02/11271-1

ALLE REGISTRINGER I OMR.
M. 1:500.

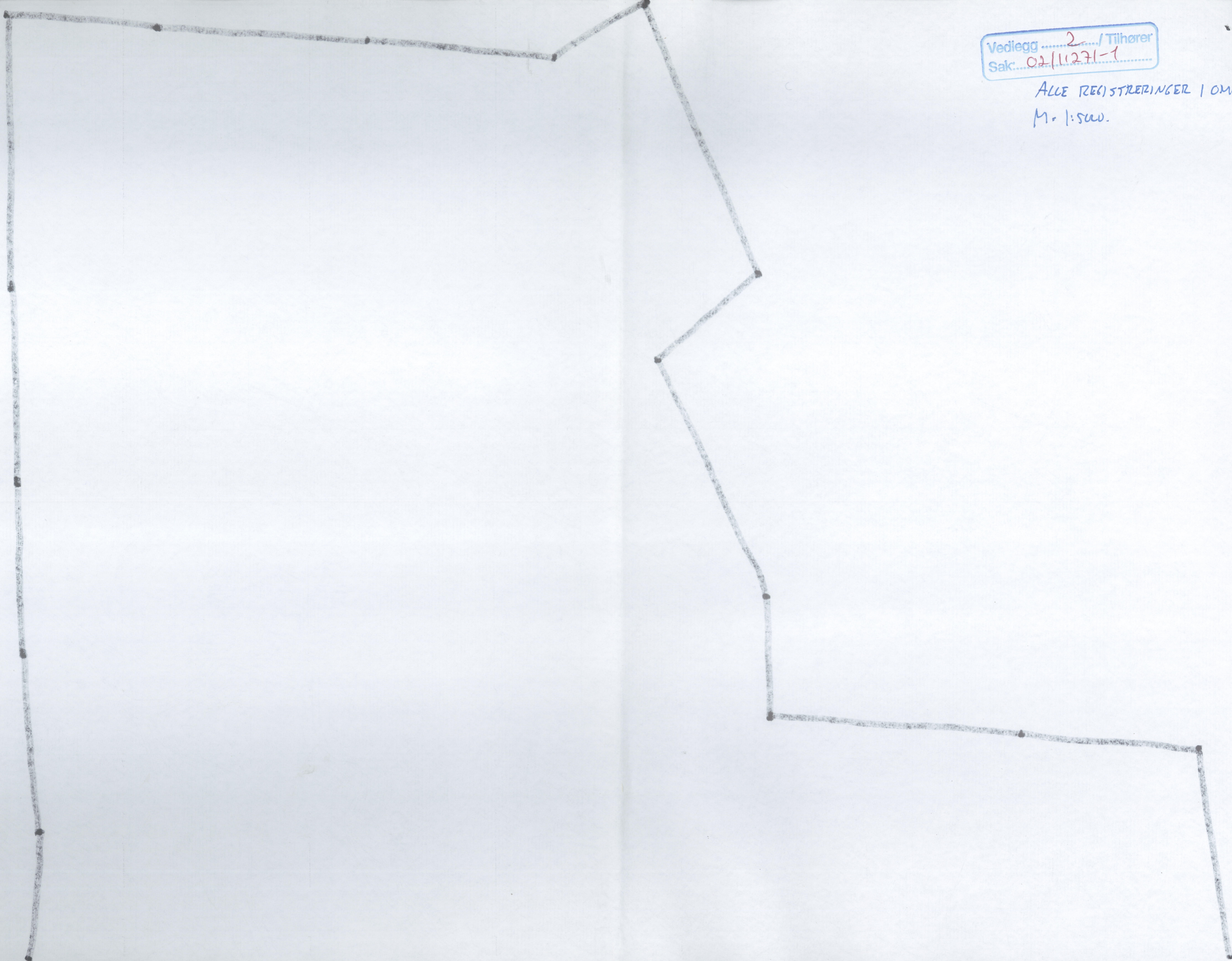

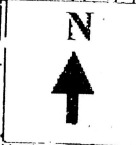

Veggli fjell Nord
Avgrensning planområde
Målestokk ca. 1 : 11000
Dato: 26. juni 2002

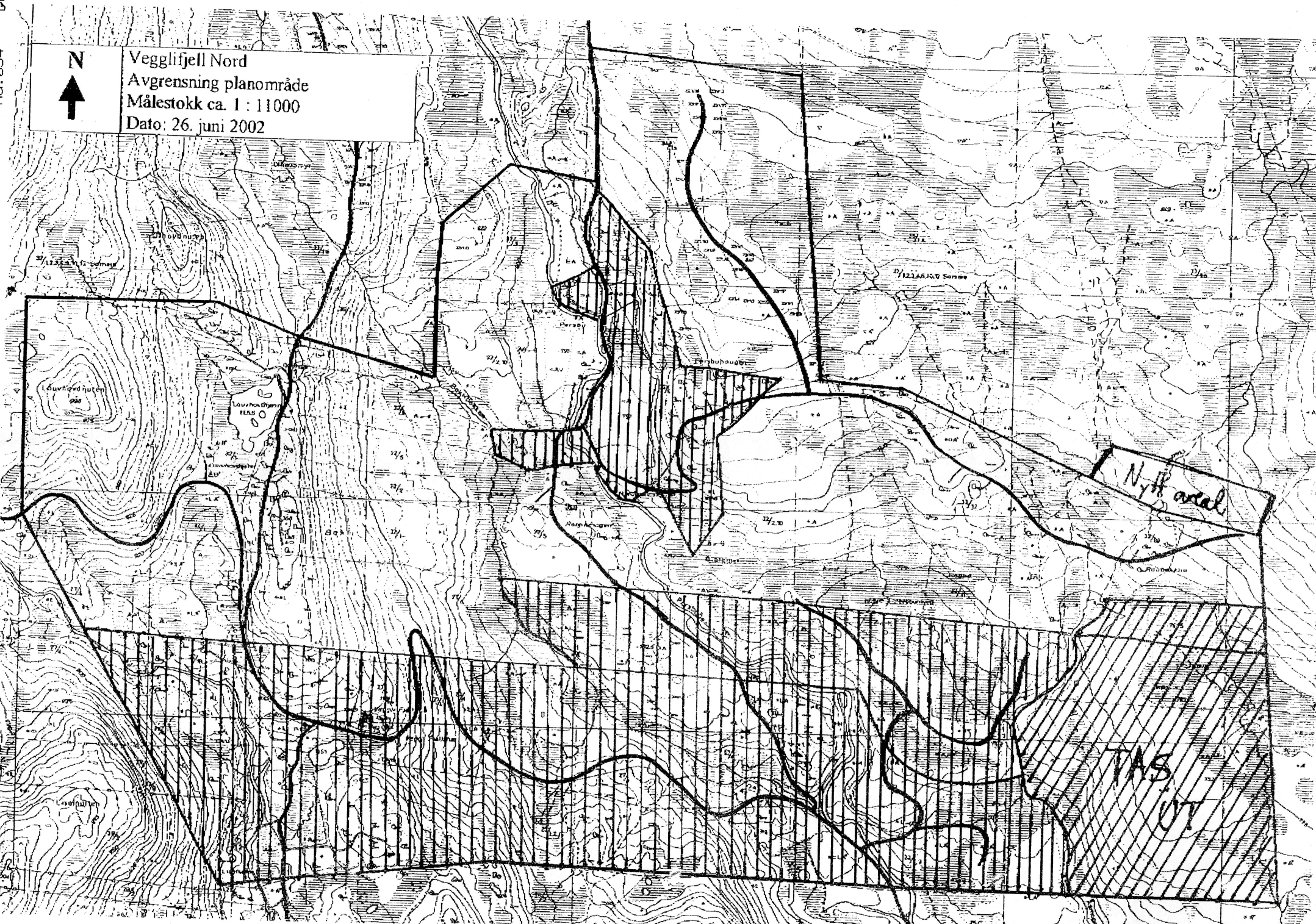

Nytt areal

TAS
OT

Vedlegg 1 / Tilhører
Sak: 02/11271-1