



A.S. Hurum tomteselskap  
v/ Jon Tangen  
Boks 2113 Strømsø  
3003 DRAMMEN

ARKIV

UNIVERSITETETS KULTURHISTORISKE MUSEER Universitetet i Oslo		
Saksb.	22 NOV. 2000	Kopi
Ark.:	0628 - 9	
Saksnr.	00/18592	Dok.nr.:

## Hovtun Vest II, Hurum kommune - kulturminneregistreringer utført.

Vi viser til tidligere brev i sakens anledning samt til befarung den 26.09.00 der Jon Tangen, Roar Fuglerud og Hilde Roland deltok.

Kulturminneregistreringene er nå utført, og det ble ikke funnet flere kulturminner enn de som allerede var registrert. Dette gjelder altså to gravhauger og to parallelle hulveger. (Se brev fra oss datert 01.06.00) Disse kulturminnene er innmålt av Hurum tomteselskap. Vi gjør oppmerksom på at hulvegen som er målt inn nordøst for gravhaugene ikke er en hulveg, og kan følgelig sees bort fra i den videre reguleringsplanleggingen.

I brev fra tomteselskapet av 10.11.00 får vi opplyst at dere ønsker å legge ut området med de automatisk fredete kulturminnene som spesialområde. Kulturavdelingen er svært tilfreds med en slik løsning, og er glade for at kulturmiljøet med både hulvegene og gravhaugene på denne måten bevares. Vi vil imidlertid gjøre oppmerksom på at området må reguleres som "Spesialområde bevaring". Et slikt område i et boligfelt vil erfaringsmessig helt naturlig gli inn som et leke- og aktivitetsområde. En tilrettelegging må bare skje etter samråd med kulturavdelingen, da det ikke er tillatt å foreta fysiske inngrep innenfor det fredete området. Kulturavdelingen mener derfor at det vil være på sin plass med en skjøtelsesplan for området. På den måten vil kulturminnene best kunne bevares og sikres. Vi vil komme tilbake til dette på et senere tidspunkt.

Vi vil også gjøre oppmerksom på at dersom det under anleggsarbeidet skulle dukke opp automatisk fredete kulturminner, må arbeidet straks stanses og kulturavdelingen varsles jf. kulturminneloven § 8.2.

Det er brukt 62 arbeidstimer à kr 450,- i forbindelse med kulturminneregistrering av planen. Faktura for innbetaling på kr. 27 900,- blir sendt fra regnskapsseksjonen snarest.

Med hilsen

Sigurd Fjose  
seksjonssjef

Geir Helgen  
fylkeskonservator

POST ADRESSERES TIL AVDELINGEN - IKKE TIL ENKELTPERSONER

Postadresse  
BUSKERUD FYLKESKOMMUNE  
Fylkeshuset  
N-3020 Drammen

Besøksadresse  
Hauges gate 89  
E-postadresse

Telefon  
32 80 85 00

Telefaks  
32808676

Bankkonto  
2200.07.13523  
Foretaksregisteret  
NO 964 951 373

Vår dato  
14.11.2000

Vår referanse  
99/00369-33

---

  
Lars Groseth  
arkeolog

Kopi med vedlegg til:

Universitetet i Oslo UKM Pb 6762 St. Olavs plass, 0164 OSLO

Kopi til:

Frede Ambrosen Fylkesrevisoren i Buskerud  
Kari Marie Wøien Kulturavdelingen  
Kulturavdelingen, her

## RAPPORT FRA ARKEOLOGISK REGISTRERING

- Fylke** : Buskerud
- Kommune** : Hurum
- Gnr/bnr bruksnavn** : 9/1 Hov og 9/4, 7 Hov
- Gjelder** : Kulturminneregistrering i forbindelse med reguleringsplan  
*Hovtun Vest II*, boligbygging på Klokkarstua.
- Kartreferanse** : 1814 II DRØBAK (M-711)  
CL 038-5-4 (ØK)
- Utført av** : Hilde Roland og Vibeke V. Martens  
Svend Kristian Eidsten
- Dato** : 22. – 24. mai 2000  
23 - 25. oktober 2000
- Vedlegg** : Utdrag av ØK-kart CL 038-5-4  
Utdrag av reguleringskart datert 06.03.00. (M = 1: 1000)
- Oppsummering** : Det ble registrert fire automatisk fredete kulturminner  
(to gravhauger to hulveger) i planområdet. I tillegg ble det  
registrert en rydningsrøys av uviss alder, trolig etter år 1537.

  
Svend K. Eidsten

Drammen, 30. oktober 2000



## **1. Bakgrunn, tidsrom, og deltagere**

I forbindelse med reguleringsplanen Hovtun Vest II, prosjektering av boliger på Klokkarstua i Hurum kommune, ble det i perioden 22. – 24. mai og 23. - 25. oktober 2000 foretatt kulturminneregistrering i planområdet.

Registreringsarbeidet ble i første runde utført av arkeolog Hilde Roland og Vibeke V. Martens og i annen runde av Svend K. Eidsten, alle ansatt av Buskerud fylkeskommune.

## **2. Arbeidsmetode**

Planområdet ble synfart, og det ble prøvestukket etter steinalderlokaliteter.

## **3. Beliggenhet og terrengets art**

Planområdet ligger på vestsiden av Hurumhalvøya, øst av Drammensfjorden og sydøst av Verket. Området omfatter en del av ås- og fjordsiden som faller bratt ned mot Verket og Drammensfjorden i V og NV. På toppen av åsryggen er det fine jordbruksarealer. Der ligger de to Hov gårdene og Hurum kirke.

Åssiden er i planområdet NV-vendt. Den er stykket opp i større og mindre bergterasser med vekslende mengder løsmasse (humus og moreneavsetninger). Planområdet ligger mellom 120 – 165 m over havet. Området er delt i to av en høyspekabel. Nord for denne er granskogen hugd og kvist og kvas fjernet (bortsett fra i et lite område i V som nylig var uthogd!). Her er åssiden hovedsakelig dekket av løsmasser, og terrassekantene er ikke så bratte som i syd. Syd for høyspenten er det plantet gran på de største terrassene i åssiden, mens det ellers er blandingskog av hovedsakelig gran og bjørk. Her er det imidlertid også en del bart fjell.

Det registrerte planområdet er markert med gult på vedlagt ØK-kart. Her er også registrerte kulturminner tegnet inn.

På reguleringskartet M = 1:1000 er planområdet markert med tykk stiplet strek. De automatisk fredete kulturminnene er markert med tynn stiplet strek.

## **4. Registrerte kulturminner**

Det ble registrert fire automatisk fredete kulturminner (to gravhauger to hulveger) i planområdet. En rydningsrøys av uviss alder, trolig etter år 1537 ble også registrert (X'et). I tillegg kan nevnes at det i delet mellom 9/1 og 9/4,7 stedvis går et utflytende steingjerder.

Registreringene er beskrevet på eget skjema og avmerket på vedlagt ØK-kart.

Prøvestikkingen gav ingen funn. Kulturminnene er merket med rødt bånd ute i terrenget.

\*\*\*\*\*

**\* FASTE FORNMINNER \***

BUSKERUD FYLKESKOMMUNE, KULTURAVD., FYLKESHUSET, 3020 DRAMMEN

\*\*\*\*\*

FYLKE: **Buskerud** KOMMUNE: **Hurum** FORNMINNENR:

ID:

GNR: **9** GÅRD: **Hov**

BNR: **4,7** FNR: BRUK: **Hov**

LOKALITET:

ØK-KART: **CL 038-5-4** FLYFOTO: R-X-NR: **R 01**

M711-KART: **1814 II DRØBAK** KSYS: **NORD(X)** ØST(Y): **HOH: 150**

FORNMINNETS-ART: **Gravhaug** ANT: **2** DAT: **jernalder**

EIER:

\*\*\*\*\*

GNR-BNR-BRUK: **9/4,7**

BRUKER:

HENVISNING:

REG-AV: **Hilde Roland og Vibeke V. Martens, mai 2000, Svend K. Eidsten, 24. oktober 2000**

KONTR-AV:

TERRENGETS-ART:

**NV-vendt åsside som faller bratt ned mot Drammensfjorden i V og NV og stiger opp mot åsryggens topp og Hov-gårdene i Ø. Hogstflate som er ryddet for kvist og kvas. Enkelte løvtrær står igjen. Undergrunn av humus og moreneavsetninger. Utsikt innover Drammensfjorden i NV, grustaket på Verket og over til Svelvik i V.**

ORIENTERING:

**Gravhaug 1** ligger 30 m N/NØ for grensebolten som står i delet mellom 9/1 og 9/4,7 og 100m NV for høyspentmasta som står rett på oversiden av veggen til idrettsplassen og biblioteket.

**Gravhaug 2** ligger 5 m N for gravhaug 1.

SPELALKART:

UTSTREKNING: **Gravfelt: 35 m N-S og 20 m Ø-V.**

FORNMINNEBESKRIVELSE:

**På en terrassekant i åssiden ligger to runde gravhauger:**

**Gravhaug 1: Rundhaug med regelmessig form og flat topp, bortsett fra et søkk i midten. Bygd av sand og grus.**

**Gravhaugen er 17m i diameter og 0,7m høy i overkant (SØ) og 1,2 m høy i nedkant (NV). Søkket i sentrum er 3,0m x 1,8m (lengst N-S) og 0,3m dypt. Det er fire store rotvelter på haugen: to i NV, en i SØ og en i N. En krans med ospetrær står på haugen i V. Ellers flere granstubber. Fotgrøft?**

**Gravhaug 2: Ligger ytterst på terrassekanten. Rundhaug med regelmessig form og flat topp, bortsett fra et uregelmessig søkk i midten som er 0,1m dybt. Bygd av sand og grus. Gravhaugen er 10m i diameter og 0,7m høy. Bevokst med gress og granstubber. Mulig fotgrøft i S.**

TRADISJON:

FUNN:

UNDERSØKELSER:

FJERNET:

NAT-VIT-UNDERS:

FOTONR:

INNkjøp-OG-FREDNING:

RESTAURERING-OG-PLEIE:

SKILTING:

LITTERATUR:

**Reguleringsplan for Hovtun Vest II**

ANMERKNINGER:

SKREVET AV:

\*\*\*\*\*

**\* FASTE FORNMINNER \***

BUSKERUD FYLKESKOMMUNE, KULTURAVD., FYLKESHUSET, 3020 DRAMMEN

\*\*\*\*\*

FYLKE: **Buskerud** KOMMUNE: **Hurum** FORNMINNENR:

ID:

GNR: **9** GÅRD: **Hov**

BNR: **4,7** FNR: BRUK: **Hov**

LOKALITET:

ØK-KART: **CL 038-5-4** FLYFOTO: R-X-NR: **R 02**

M711-KART: **1814 II DRØBAK** KSYS: **NORD(X)** ØST(Y): **HOH: 140-150**

FORNMINNETS-ART: **Hulveg** ANT: **2** DAT: **middelalder/ynge jernalder**

EIER:

\*\*\*\*\*

GNR-BNR-BRUK: **9/4,7**

BRUKER:

HENVISNING:

REG-AV: **Hilde Roland og Vibeke V. Martens, mai 2000, Svend K. Eidsten, 24. oktober 2000**

KONTR-AV:

TERRENGETS-ART:

**NV-vendt åsside som faller bratt ned mot Drammensfjorden i V og NV og stiger opp mot åsryggens topp og Hov-gårdene i Ø. Hogstflate som er ryddet for kvist og kvas. Enkelte løvtrær står igjen. Undergrunn av humus og moreneavsetninger. Utsikt innover Drammensfjorden i NV, grustaket på Verket og over til Svelvik i V.**

ORIENTERING:

**10m V for gravhaug 2 på R01 og kant i kant og rett V for gravhaug 1 på R01.**

**Hulvegene går nærmest parallelt med steingjerdet som går NV/SØ i delet mellom 9/1 og 9/4,7.**

SPELALKART:

UTSTREKNING: **Hulveg med to vegfar. ca 10m Ø-V og 80m N-S.**

FORNMINNEBESKRIVELSE:

**Opp åssiden rett V av to gravhauger og Ø for et steingjerde går en hulveg med to vegfar.**

**Hulvegen slynger seg litt opp åssiden, men går noenlunde N/NV-S/SØ.**

**Vegfaret lengst i Ø kan følges i ca 50m, før det blir borte i 20m, for så å dukke opp igjen i en lengde på ca 10m.**

**Vegfaret i V går i en liten bue mot V opp bakken og kan følges i ca 60m. Begge vegfara er lettest å følge der**

**bakken er brattest, dvs. i kneika før en når toppen og terrenget flater ut. Vegfarets største dybde er ca 1,5m.**

**Det ernner ikke vann i vegfaret i dag.**

TRADISJON:

FUNN:

UNDERSØKELSER:

FJERNET:

NAT-VIT-UNDERS:

FOTONR:

INNKJØP-OG-FREDNING:

RESTAURERING-OG-PLEIE:

SKILTING:

LITTERATUR: **Reguleringsplan for Hovtun Vest II**

ANMERKNINGER:

SKREVET AV:

\*\*\*\*\*

**\* FASTE FORNMINNER \***

BUSKERUD FYLKESKOMMUNE, KULTURAVD., FYLKESHUSET, 3020 DRAMMEN

\*\*\*\*\*

FYLKE: **Buskerud** KOMMUNE: **Hurum** FORNMINNENR:

ID:

GNR: **9** GÅRD: **Hov**

BNR: **1** FNR: BRUK: **Hov**

LOKALITET:

ØK-KART: **CL 038-5-4** FLYFOTO: R-X-NR: **X 01**

M711-KART: **1814 II DRØBAK** KSYS: **NORD(X)** ØST(Y): **HOH: 165**

FORNMINNETS-ART: **Rydningrøys** ANT: **1** DAT: **nyere tid**

EIER:

\*\*\*\*\*

GNR-BNR-BRUK: **9/1**

BRUKER:

HENVISNING:

REG-AV: **Hilde Roland og Vibeke V. Martens, mai 2000, Svend K. Eidsten, 24. oktober 2000**

KONTR-AV:

TERRENGETS-ART:

**NV-vendt åsside som faller bratt ned mot Drammensfjorden i V og NV og stiger opp mot åsryggens topp og Hov-gårdene i Ø. Blandingsskog av gran, bjørk og osp. Hodstflate i N. Undergrunn av fin humus, trolig tidligere dyrka mark. Utsikt innover Drammensfjorden og grustaket på Verket i NV, og over til Svelvik i V.**

ORIENTERING:

**15m S for høyspentledning og 25 m N for barnehagen.**

SPELALKART:

UTSTREKNING:

FORNMINNEBESKRIVELSE:

**På en flate mot toppen av åssiden ligger ei rydnongsrøys.**

**Utflytende oval form: 4,7m x 2,7m, lengst NØ-SV. Høyde: 0,4m. Utrast i V. Knyttnevestor til hodeborstein som er mosegrodd. Det gror ei bjørk og ei osp i SV-enden av røysa.**

TRADISJON:

FUNN:

UNDERSØKELSER:

FJERNET:

NAT-VIT-UNDERS:

FOTONR:

INNKJØP-OG-FREDNING:

RESTAURERING-OG-PLEIE:

SKILTING:

LITTERATUR: **Reguleringsplan for Hovtun Vest II**

ANMERKNINGER:

SKREVET AV:

Y - 16000  
X 180000

R. Steinaldelokalitet

RO1 2 gravhauger  
RO2 2 hulveger

nr. 57. Coopmades  
nr. Sla. Coopmades

(UGSTAD)

CL038-S-4

(reg-plan) st.a.

X01 rydningsreys

(SVELVIK)





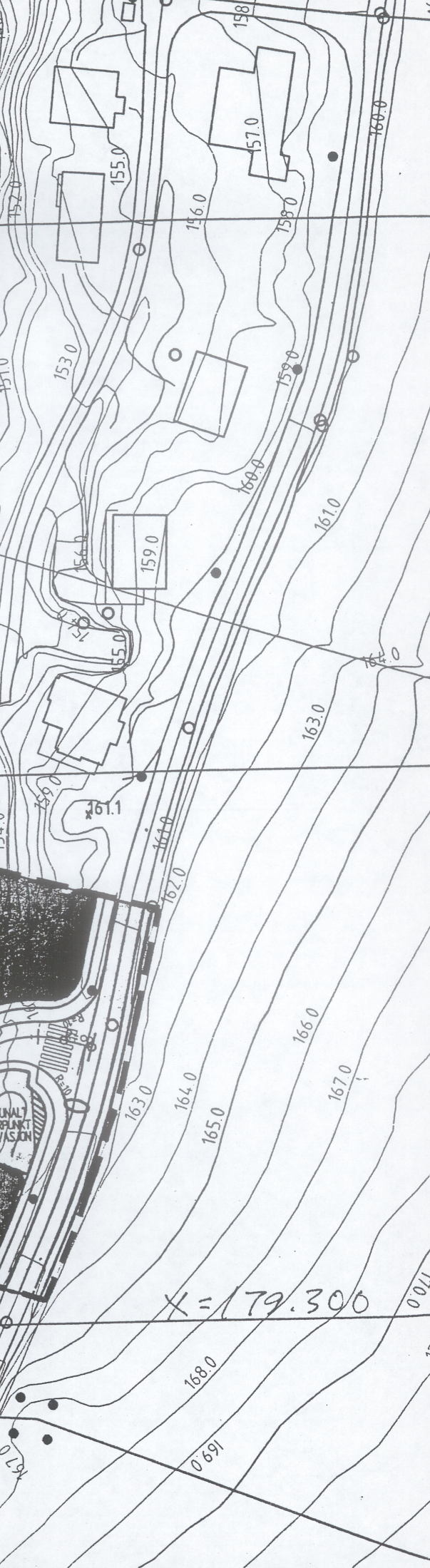
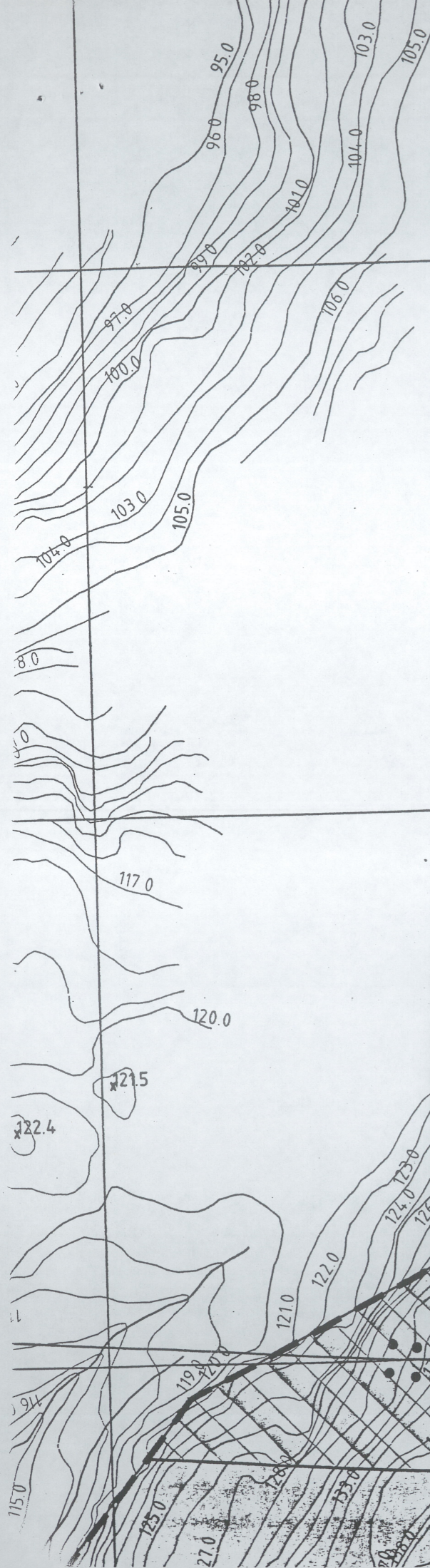

X = 179.300