

Aks 2005/18

ARKIV

Innleverte funn fra Norges metallsøkerforening

Finner: Christian Størmer, Furulundtoppen 17, 0282 Oslo Tel. 907 55 097

Funnsted: Selvig i Hurum

1) **Mulig vektlodd av bly**, sylindrisk, med antydninger til vertikale riller på sideflatene, vekt: 20,6 gram, h:1,25 cm d: 1,55 cm

Referanser:

Ola Kyhlberg 1980:4.1.C

Holger Arbman 1940: taf. 127:16

Datering: Folkevandringstid?-1300?

Finner ønsker bilde og diplom

KULTURHISTORISK MUSEUM Universitetet i Oslo		
Saksb. vw	- 3 MARS 2005	Kopi
Ark:	0628-8	
Saksnr. 05/6820	Dok.nr.: 1	

Ul - Pedersen 3/3-05



ARKIV

Funnopplysninger for gjenstander innlevert til Arkeologisk seksjon

Arkeologisk seksjon: Besøksadresse: Frederiksgt. 3, telefon: 22 85 95 37, telefaks: 22 85 95 24

Aks.nr.: 2005/18 C.nr.: _____ Saksnr.: 05/6820

Gjelder funn av (gjenstand/materiale): vektlodd

Funnet på (gårdsnavn, gnr/bnr): N. SELVIG 8/13

Kommune (k), fylke: HURUM / BUSKERUD

Innlevert av: Unn Pedersen Dato: _____

Adresse: _____ Tlf.: _____

Finnerens navn: CHRISTIAN STØRMER

Finnerens adresse: FURULUNDTOPPEN 17, 0282 OSLO

E-postadresse: stormer@world-online.no

Grunneierens navn: CHRISTIAN STØRMER

Grunneierens adresse: FURULUNDTOPPEN 17, 0282 OSLO

Har funnstedet noe særlig navn? NEI

Hva slags mark og lende (åker, hage, skog, ur, strand, vann eller lignende)?

DYRKET MARK

Angi funnstedet ut fra faste terrengmerker (vann, nut, vei, berghammer, trigonometrisk punkt e.l.):

SYDENT BAKKETOPP

Avmerking på ØK-kart, ev. annet kart (vedlagt), kart nr.: _____

Hvis nødvendig, lag gjerne en skisse av funnstedet.

Hvor dypt lå funnet? 20 cm Høyde over havet: 112 m

Hvordan ble funnet gjort? Metallsøker Når? Våren 2000

Ble det sett annet av interesse (trekull, bein, aske, steinheller)? Nei

Dersom det ikke er plass nok her, bruk baksiden eller nytt ark.

Andre opplysninger (tidligere funn av gjenstander, kulturminner, sagn eller tradisjoner):

Registrert som museet viktig kulturområde av Nikei

Ønsker De diplom for oldsaken(e) eller finnerlønn ? (Sett kryss.)

Returneres: Kulturhistorisk museum, Universitetet i Oslo, Arkeologisk seksjon

Chw.S.

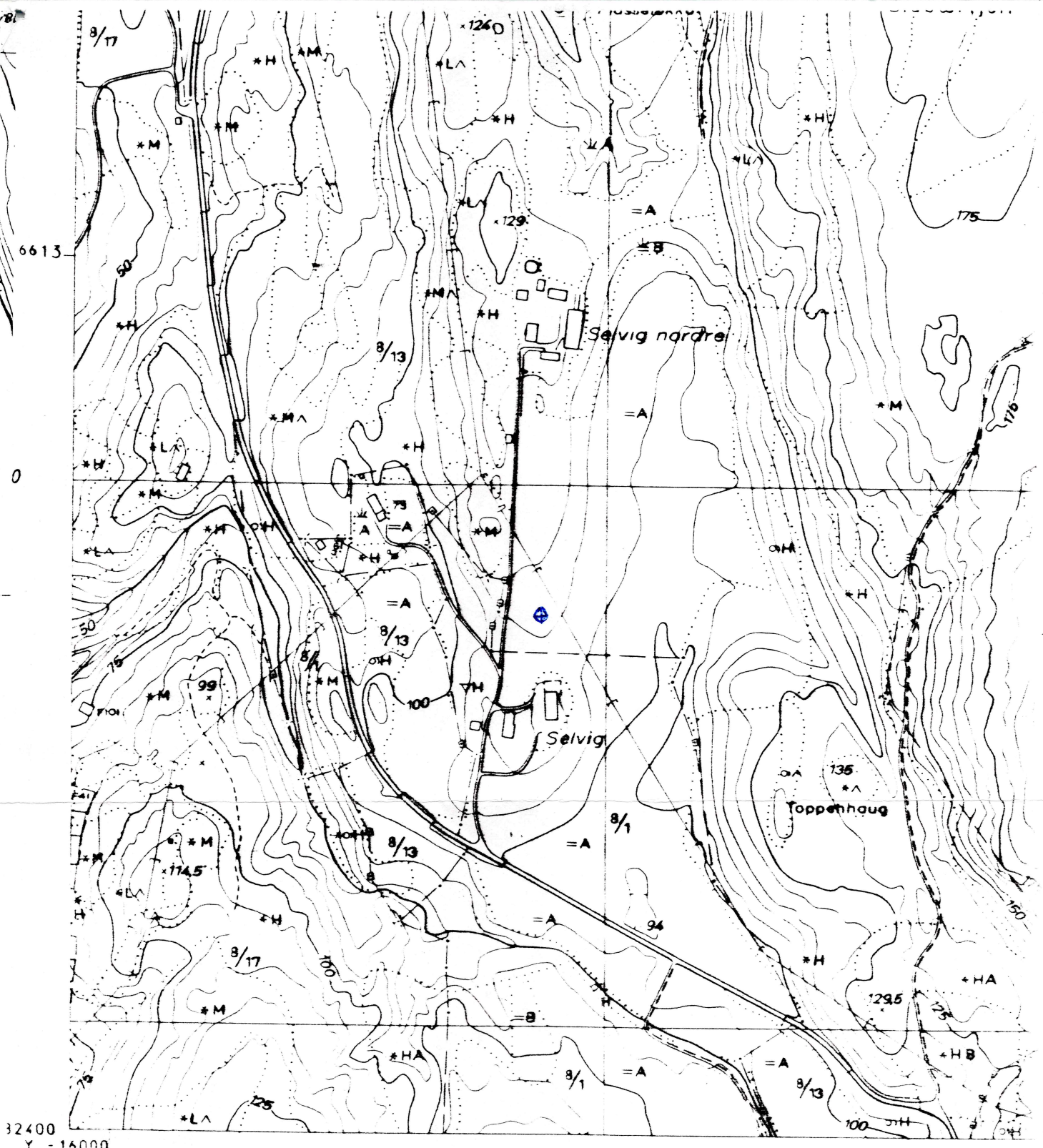

ØKONOMISK KARTVERK

BUSKERUD FYLKE

Konstr. i sset av VIAK A/S
Etter fotografier år: 1980

Flyopp-gave: 8350 Bilde: H 2-5

Utgitt av FYLKESKARTKONTORET
I BUSKERUD 1984

- | | | | | |
|---------|----|---|----------|------------------|
| ▲ | ▲ | Triekantspunkt, NGO, annet | + + + + | Riksgrænse |
| ○ | ○ | Polygonpunkt, fotografier, grafisk best punkt | - - - - | Kommunegrænse |
| F | | Fotogram, numerisk koordinatbestemt | — — — — | Eiendomsgrænse |
| NP | NP | Presisjonsnivåelement, vanlig nev. | — — — — | Servituttgrænse |
| 223.5 | | Høgde på terrengpunkt | □ Nr 123 | Riksgrænse |
| 254.5 | | Kofte, med høgdeopplysning | | Kors, hekk, hekk |
| — 25 — | | Generell kurve, mellomkurve | □ | Grænsestein, gr. |
| — 25 — | | Taltekurve | □ | Grænsepole, gr. |
| — 25 — | | Forsenkingskurve | 75 g | Sammenummer |
| — 0 — | | Nullkurve | 59/20 | Eiendomsnummer |
| — — — — | | Usikker kurve | Torp A/S | Leietomt, små |
| 233.5 | | Høgste reg. v.st. i reg. vann | 58.1F2 | 22 |
| 234/224 | | Høgste beregn. tom v.stand, lågste reg. v.st. i reg. vann | 60.5s | 59.1bs |
| 63 | | Værhøgde fotogr. dagen i ureg. vann | 60.12ls | 61 |
| 64.5 62 | | Høgste og lågste reg. vassstand i ureg. vann | | Markstegsgrænse |
| | | | | Fulkrykk |
| | | | | Grædva |

C56216

Løsfunn fra **jernalder/middelalder** fra NORDRE SELVIK (8 /13), HURUM K., BUSKERUD.

Mulig **vektlodd** av bly, sylindrisk, med antydninger til vertikale riller på sideflatene, som Arbman 1940: taf.127:16, og Kyhlberg 1980: 4.1.C.

Mål: Sth: 1,3 cm. *Diam:* 1,6 cm.

Vekt: 20,6 g.

Datering: Folkevandringstid? - 1300?

Funnomstendighet: Metallsøking. Vektloddet er innlevert av arkeolog Unn Pedersen, som mottok det i forbindelse med en forelesning hun holdt for Norges metallsøkerforening på Blindern i desember 2004. Se også C56279 - 56284: flere vektlodd innkommet ved samme anledning.

Orienteringsoppgave: Funnet i dyrket mark, ca 20 cm nede i jorden, på en sydvendt bakketopp.

Kartreferanse/-KOORDINATER: ØK, *Projeksjon:* NGO1948 Gauss-K; Akse 3 N: 182875 Ø: -15563

INNBRETNING/litteratur: Funnskjema og kartavmerking.

Funnet av: Christian Størmer, Furulundtoppen 17, 0282 Oslo, i 2000.

Referanselitteratur: Arbman, H.1940 Birka: Untersuchungen und Studien; bd. I.I: Die Gräber. Tafeln. Kungl. vitterhets historie och antikvitetsakademien. Almqvist & Wiksell.

Kyhlberg, O.1980 Vikt och värde: arkeologiska studier i värdemätning, betalingsmedel och metrologi under yngre järnålder.



**KULTURHISTORISK MUSEUM
UNIVERSITETET I OSLO**

ARKIV

Christian Størmer
Furulundtoppen 17
0282 Oslo

Historisk museum og Vikingskipshuset
Arkeologisk seksjon
Postboks 6762 St. Olavs plass
NO-0130 Oslo

Sentralbord: +47 22 85 19 00
www.khm.uio.no

Besøksadresse:

Deres ref.:
Vår ref.: 05/6820 - 5
Saksbehandler: Silje Opdahl
Dato: 18.01.2008

Funn av mulig vektlodd av bly fra Nordre Selvik (8/13), Hurum kommune, Buskerud (C56216).

Kulturhistorisk museum (KHM), Universitetet i Oslo, vil med dette takke for vektloddet av bly som vi har mottatt fra Dem.

Sylindriske vektlodd av bly var i bruk fra folkevandringstid (fra ca 400 e.Kr.) til ut i middelalderen (til ca 1300 e.Kr.). Et slikt vektlodd inngikk i et sett med vektlodd av ulik tyngde. De ble brukt sammen med en skålvekt. Skålvekten består av en balansearm og to tynne vektskåler hengende ned fra tre eller flere tynne kjeder. Når innholdet i de to skålene veide det samme var armen i balanse og en liten pekepene sto rett opp i det festet man holdt i. Slike vektlodd og skålvekter ble antagelig brukt til å veie betalingsmiddel i form av sølv eller gull.

De fremste arkeologiske kilder til kunnskap om jernalderens vektsystemer i Norge er små skålvekter av bronse, vektlodd av kobberlegeringer, jern eller bly og gullringer (betalingsringer). Fra graver eller sluttede skattefunn kjennes hele satser av velbevarte vektlodd eller gullringer av forskjellige vektklasser. Etter hvert ble det definert detaljerte regler om hvilke vekter og målekar som var gyldige ved kjøp og salg av ulike varer, men gjennom hele middelalderen var en rekke lokale systemer i bruk. De alminneligste vektredskapene var skålvekten for små og lette gjenstander, bismervekten eller håndpunderen for middels tunge varer og skippunderen for de tyngste og mest omfangsrike vareslag.

KHM har forvaltningsansvar for funn fra forhistorisk tid, og har en funksjon som på mange måter kan sammenlignes med Riksarkivet. Våre samlinger består imidlertid ikke av historiske tekster og dokumenter, men av gjenstander fra forhistorisk tid og middelalder. Samlingene omfatter rester etter menneskers virksomhet her i landet fra og med de aller eldste boplassene for ca 10 000 år siden. Sammen med de faste fornminnene (for eksempel gravhauger og boplasser) utgjør samlingene de eneste sikre kilder til kunnskap om forhistorien, og vi vil sørge for at gjenstandene blir konserverte og oppbevart på en slik måte at de best kan bevares for ettertiden. Samlingene og arkivmaterialet ved KHM er offentlig tilgjengelige. Funn som privatpersoner bringer inn er ofte viktige bidrag til museenes samlinger og fører i mange tilfeller til ny kunnskap om fortiden.

Nedenfor ser du et sammendrag av de katalogopplysningene som nå legges inn i museets database om dette funnet. Som takk for hjelpen legger vi ved KHMs takkediplom. Kontakt oss gjerne igjen, om De ved en senere anledning skulle finne noe De tror kan være av interesse for oss.

C56216

Løsfunn fra **jernalder/middelalder** fra NORDRE SELVIK (8 /13), HURUM K., BUSKERUD.
Mulig **vektlodd** av bly, sylindrisk, med antydninger til vertikale riller på sideflatene, som Arbman 1940: taf.127:16, og Kyhlberg 1980: 4.1.C.

Mål: Sth: 1,3 cm. Diam: 1,6 cm.

Vekt: 20,6 g.

Datering: Folkevandringstid? - 1300?

Funnomstendighet: Metallsøking. Vektloddet er innlevert av arkeolog Unn Pedersen, som mottok det i forbindelse med en forelesning hun holdt for Norges metallsøkerforening på Blindern i desember 2004. Se også C56279 - 56284: flere vektlodd innkommet ved samme anledning.

Orienteringsoppgave: Funnet i dyrket mark, ca 20 cm nede i jorden, på en sydvendt bakketopp.

Kartreferanse/-KOORDINATER: ØK, Prosjeksjon: NGO1948 Gauss-K; Akse 3 N: 182875 Ø: -15563

INNBERTNING/litteratur: Funnskjema og kartavmerking.

Funnet av: Christian Størmer, Furulundtoppen 17, 0282 Oslo, i 2000.

Referanselitteratur: Arbman, H.1940 Birka: Untersuchungen und Studien; bd. I.I: Die Gräber. Tafeln.

Kungl. vitterhets historie och antikvitetsakademien. Almqvist & Wiksell.

Kyhlberg, O.1980 Vikt och värde: arkeologiska studier i värdeämätning, betalingsmedel och metrologi under yngre järnålder.

Med hilsen



Silje Opdahl
Lederassistent



KULTURHISTORISK MUSEUM UNIVERSITETET I OSLO

takker

Christian Størmer

for

vektloppet av bly som ble funnet på Nordre Selvig i Hurum kommune, Buskerud.
Det kan dateres til tidsrommet folkevandringstid - middelalder, og har fått
museumsnummer C56216.

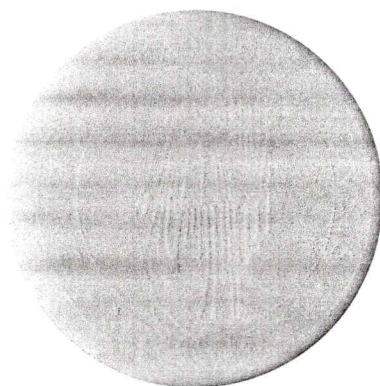
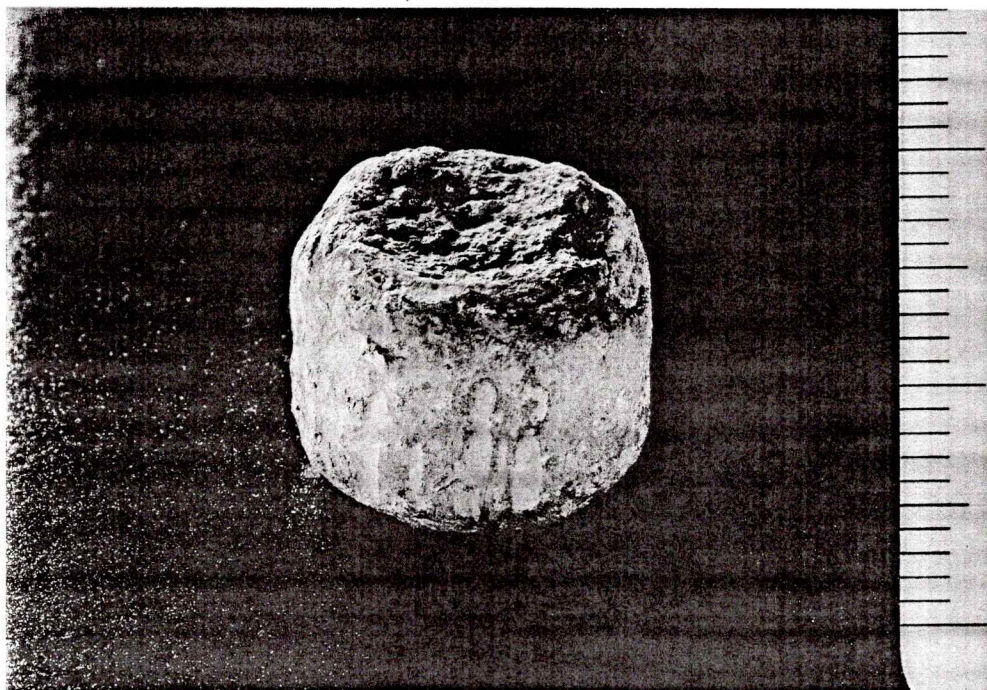

Oslo 7. januar 2008

.....
Museumsdirektør