



Siv.ing. Gjermund Stuvøy

Samsonbygget
3475 SÆTRE

KULTURHISTORISK MUSEUM Universitetet i Oslo		
Saksb. Liu	12 DES. 2006	Kopi
Ark.: 0628-1		
Saksnr. 06/16218	Dok.nr.: 1	

Sætre - flerbrukshus / videregående skole mm gnr 1 bnr 436 - varsel om utarbeidelse av reguleringsplan - kulturminneregistrering utført - Hurum kommune

Ovennevnte planområde er nå arkeologisk registrert. Det ble ikke funnet automatisk fredete eller nyere tids kulturminner. Vi har derfor ingen merknader til planen.

Det bør likevel framgå av kommunens vedtak at dersom det under anleggsarbeidet skulle framkomme automatisk fredete kulturminner, må arbeidet straks stanses og utviklingsavdelingen i fylkeskommunen varsles, jmf. kulturminneloven § 8, 2. ledd.

I forbindelse med registreringen ble det totalt brukt 12 arbeidstimer à kr 600,-. Faktura på kr. 7200,- vil bli sendt fra regnskapsseksjonen snarest.

Med hilsen

Inger Liv Gøytild Lund e f
Kulturvernleder

Kristoffer Dahle
Feltarkeolog/Saksbehandler

Vedlegg:
1 Rapport

Kopi til:

Buskerud Kommunerevisjon IKS
Hurum kommune
Kulturhistorisk museum, Universitetet i Oslo

Postboks 4197, 3005 DRAMMEN
Prestegårdsalleen 4, 3490 KLOKKARSTUA
Postboks 6762 St.Olavspl., 0130 OSLO

Lisbeth Kaas Ambrosen Utviklingsavdelingen

POST ADRESSERES TIL AVDELINGEN - IKKE TIL ENKELTPERSONER

Vedlegg til: 04/00307-21



BUSKERUD FYLKESKOMMUNE

KULTURHISTORISK REGISTRERING

Hurum kommune

Sætre vgs

GBNR.: 1/436

SAKSNR: 04/307



RAPPORT FRA KULTURHISTORISK BEFARING/REGISTRERING

Kommune:	Hurum		
Gardsnavn:	Sætre bruk		
Gards- og bruksnummer	1/436		
Kartreferanse	CM039-5-1		
	1814 II Drøbak		
Høyde over havet	Ca. 55-85 meter		
Tiltakshaver:	Gjermund Stuvøy		
Adresse:	Åsveien 9, 3475 Sætre		
Navn på sak:	Sætre vgs		
Saksnummer:	04/307		
Registrering utført:	27.11.2006/30.11.2006	Ved:	Kristoffer Dahle
Rapport utført:	07.12.2006	Ved	Kristoffer Dahle
Autom. fredete kulturminner i området:			Registreringsnummer
Nyere tids kulturminner i området:			
Fotodokumentasjon:	Egen mappe		
Faglige konklusjoner:			
<input checked="" type="checkbox"/> Planen er <u>ikke</u> i konflikt med kulturminner.			
Automatisk fredete kulturminner		Nyere tids kulturminner	
<input type="checkbox"/>	Planen er i konflikt	<input type="checkbox"/>	Planen er i konflikt
<input type="checkbox"/>	Ingen synlige, potensiale under bakken	<input type="checkbox"/>	Ikke påvist til nå, nærmere arkivsjekk påkreves
<input type="checkbox"/>	Ikke vurdert	<input type="checkbox"/>	Ikke vurdert
Videre saksgang (for saksbehandler):			
Registreringar		Merknader	
<input type="checkbox"/>	Videre reg. ikke nødvendig	<input checked="" type="checkbox"/>	Ingen merknad
<input type="checkbox"/>	Videre reg. nødvendig	<input type="checkbox"/>	Tilråd spesialområde
<input checked="" type="checkbox"/>	Reg. fullført	<input type="checkbox"/>	Tilråd dispensasjon
<input type="checkbox"/>		<input type="checkbox"/>	Foreløpig uavklart
Merknader:			

Kulturhistorisk registrering Sætre vgs

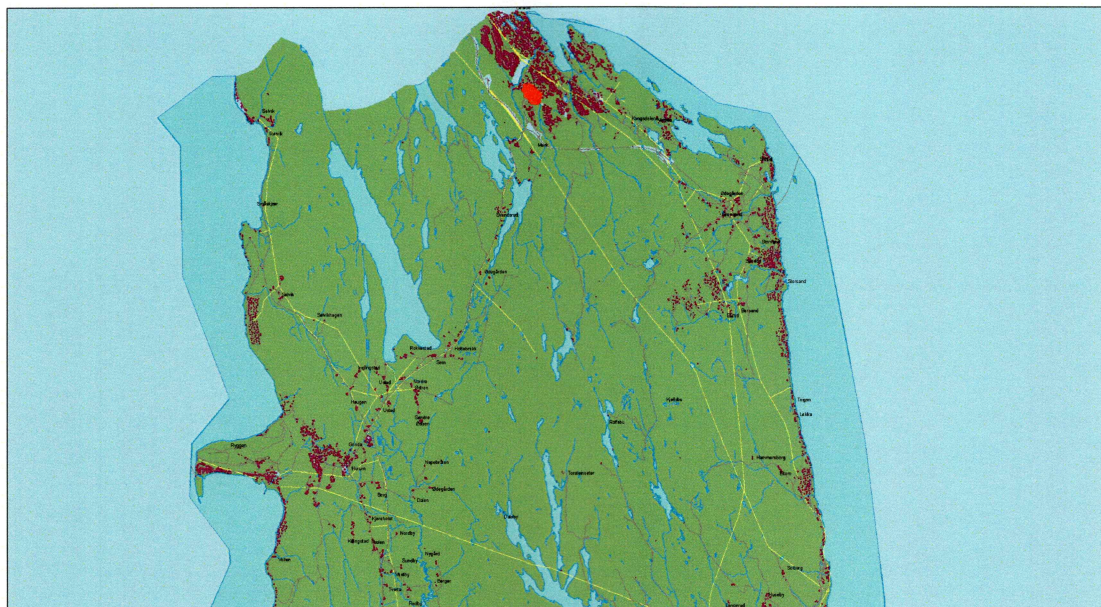

Tegnforklaring

— Plangrense



0 1 125 2 250 4 500 6 750 9 000 Meters

Kulturhistorisk registrering Sætre vgs



Tegnforklaring

— Plangrense



0 125 250 500 750 1 000 Meters

Kulturhistorisk registrering Sætre vgs



Tegnforklaring

- Plangrense
- Prøvestikk

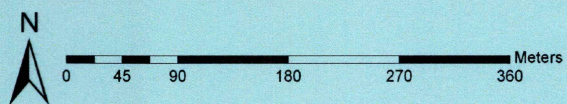

Kulturhistorisk registrering Sætre vgs

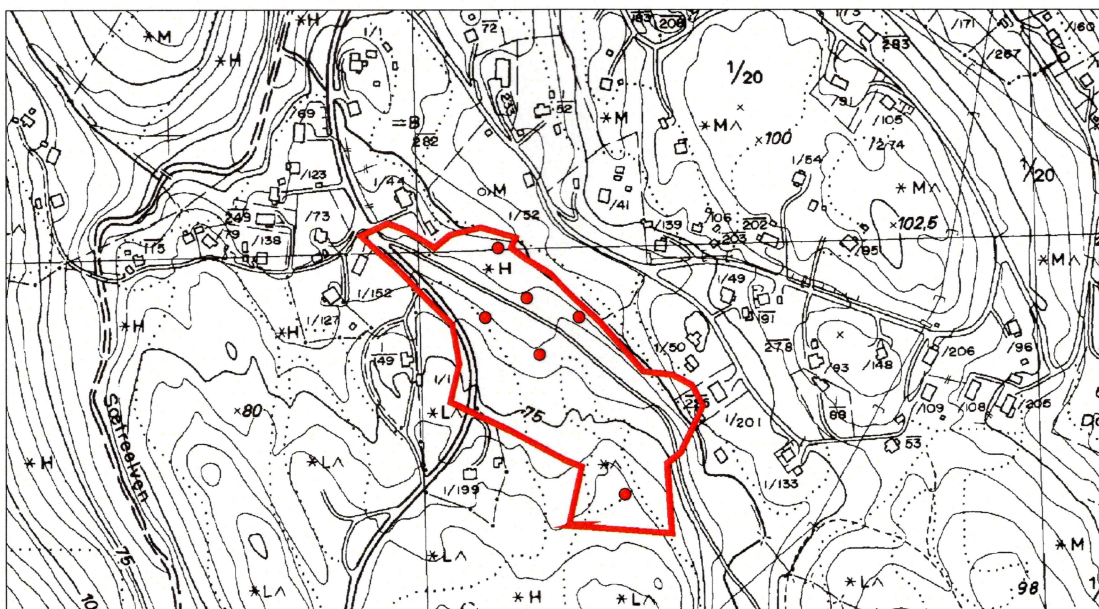

Tegnforklaring

- Plangrense
- Prøvestikk

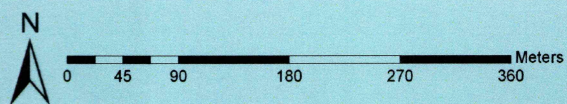

BAKGRUNN FOR PLANEN

Undersøkelsen/registreringen ble gjennomført da tiltakshaver, Sivilingeniør Gjermund Stuvøy, har varslet oppstart av reguleringsplan.

Planområdet måler om lag 30 daa, og dette ønskes regulert til tomt for flerbrukshus/videregående skole. I tilknytning til dette reguleres også avkjørsel fra fylkesvei i form av en ny rundkjøring og tilhørende friområder/parkområder.

Formålet med registreringen er å undersøke forholdet mellom planområdet og eventuelle automatiske fredete kulturminner, jf § 9 i kulturminneloven av 9. juni 1978. Det er ikke kjent at det finnes kulturminner i området fra før, men registreringene foretatt i forbindelse med utarbeidelsen av økonomisk kartverk er ofte mangelfulle.

OMRÅDET

Området tilhører gården Sætre bruk (gnr 1) i Hurum, og ligger mellom næringsområdet i Åsveien og boligbebyggelsen på Gunnaråsen. I dag er dette regulert til næring.

Terrenget heller jevnt mot nordøst, men flater ut litt lengst nede før det igjen går bratt ned mot elven. Store deler av området er berørt av sprengning og planering. Det går også en gangvei med belysning på langs med planområdet, samt at det er gravd ned enkelte kummer.



Deler av berget området er sprengt (mot SØ)

Det meste er likevel uberørt, og i sentrale deler av planområdet er det også eksponert en del større bergflater med potensial for funn av bergkunst.



Store masser er planert ut (mot NNV)



Gangvei gjennom planområdet (mot NV)

Vegetasjonen består hovedsakelig av barskog, men det finnes også noe løvskog. Det meste av området er imidlertid snauhugd, og her har det de senere årene kommet opp en god del bjørkeris.



Nedgravde kummer (mot SØ)

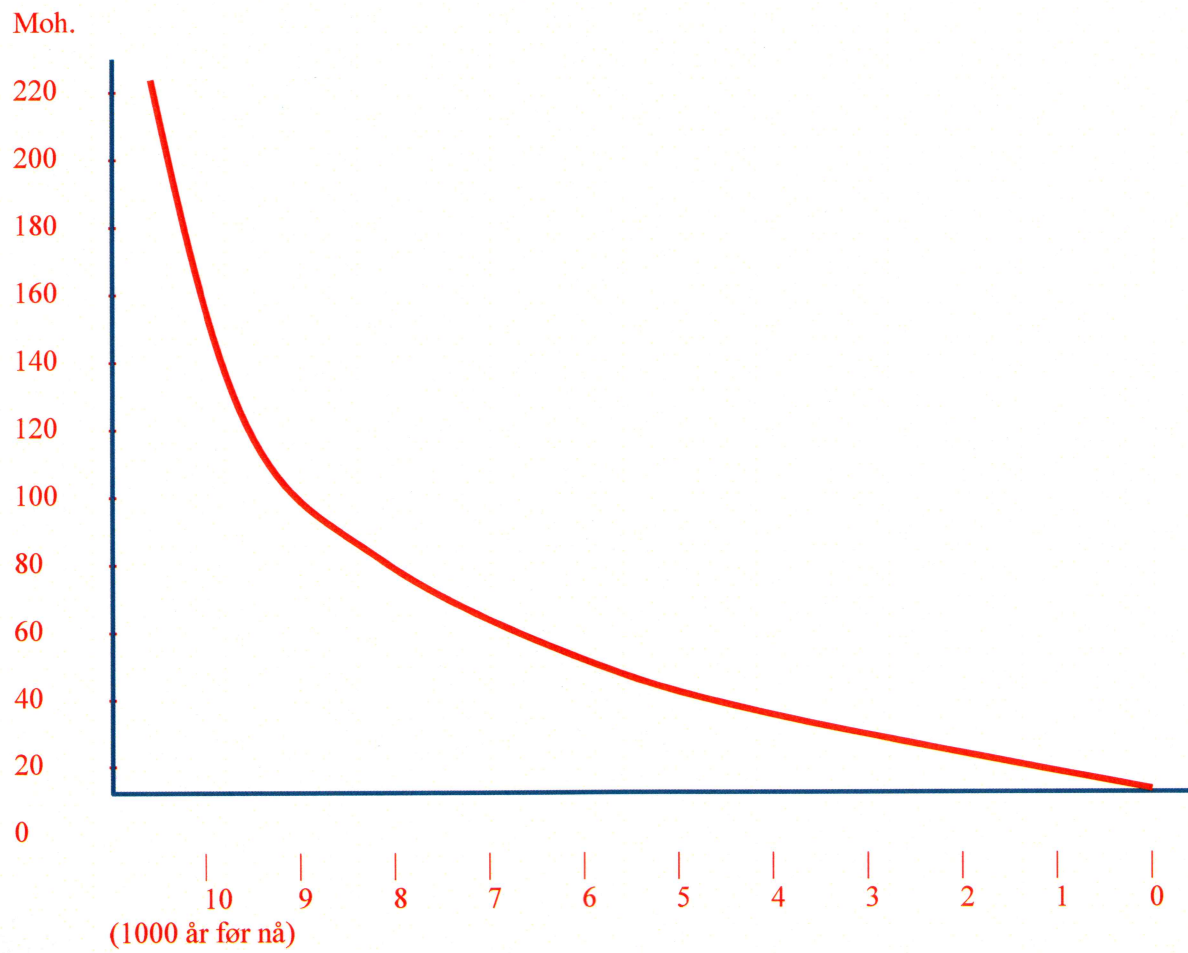

Landhevingskurve fra Skimorenen. Etter Sørensen 1979.

Reguleringsområdet ligger på 55-85 meter over havet, noe som innebærer at elveleiet har dannet en bukt/sund mellom berghamrene i mesolitikum for om lag 6000 til 9000 år siden.

Det er som nevnt ikke registrert automatisk fredete kulturminner i området tidligere, men det er generelt gjort en rekke steinalderfunn i Sætreområdet (ID nr. 19073, 29094, 39052, 62764, 80807 og 95145). Disse består hovedsakelig av avslag av flint, kvarts og annet littisk materiale, sannsynligvis fra mesolitikum.

STRATEGI OG METODE

Som primær metode ble visuell overflateregistrering tatt i bruk. Metoden innebærer at området blir visuelt undersøkt etter automatisk fredete kulturminner som er synlige i terrenget, slike som graver, tufter, røyser og lignende. Bergflatene ble saumfart i håp om å finne spor etter bergkunst. Det ble også lettet etter kulturminner fra nyere tid.

I tillegg til stikking med spade og sonderingsbor for å påvise kull og kulturlag, ble det tatt noen større prøvestikk i området for å påvise flint og eventuelt andre artefakter. Massene ble tørrsåldet, og alle prøvestikkene er kartert med GPS.

I budsjettforslaget var det beregnet inntil 10 timer med gravemaskin, men det ble gått bort fra dette etter befarings.

DELTAGERE OG TIDSRUM

Undersøkelsen ble utført den 27.11.06 og 30.11.06, og rapporten ble ferdigstilt den 07.12.06. Totalt ble det brukt 12 timer på saken. Dette inkluderer forarbeid, registreringer og kjøring til/fra feltet, samt etterarbeid med databehandling og ferdigstilling av rapport. Registreringen ble utført av undertegnede.

Det var overskyet, men stort sett oppholdsvær.

REGISTRERINGENS FORLØP OG RESULTATER

Området ble først overflateregistrert for å påvise automatisk fredete kulturminner som er synlige på overflaten. Slike ble ikke påvist. Det ble heller ikke påvist bergkunst på de eksponerte bergflatene.

I tillegg til en del sondering med spade og bor, ble det gravd 6 større prøvestikk hvor massene ble soldet. Disse ble anlagt på egnede steder langs elven, og på tørre flater og høyder. Det ble imidlertid verken funnet kull, kulturlag eller littisk materiale. Stort sett gikk spaden på aur eller berg like under torven.



Skogkledd høyde i den sørlige delen av planområdet (mot SSØ)



Bjørkeris i hogstfeltet med eksponerte bergflater i bakgrunnen (mot SV)

Resultater

Undersøkelsene av planområdet for Sætre videregående skole (gbnr 1/436) ble utført uten funn av automatisk fredete kulturminner.

KONKLUSJON

Hele området ble grundig befart jf § 9 i kulturminneloven av 9. juni 1978 uten å avdekke nye funn av automatisk fredete kulturminner.

Drammen 07.12.2006



Kristoffer Dahle

Feltleder