



UNIVERSITETETS KULTURHISTORISKE MUSEER Universitetet i Oslo		
Saksb. JAHL	17 NOV. 2000	Kopi
Ark. 0624-102		
Saksnr. 97/8389	Dok.nr.: 1	

Øvre Eiker kommune

Rådhuset  
3300 HOKKSUND

**ARKIV**

## Søknad om disp. for bebyggelse av tidl. fradelt tomt, gbnr 102/154 Lerberghaugen, Hokksund, Øvre Eiker kommune - høringsuttalelse-

I samsvar med plan- og bygningsloven §7 har Buskerud fylkeskommune mottatt ovennevnte dispensasjonssak til uttalelse.

### Regionalavdelingens merknader:

Området er i kommuneplanen regulert til LNF-område sone 1. I henhold til plan- og bygningsloven §7 skal det foreligge "særlige grunner" for å dispensere fra kommuneplanen. Vurderingen av en dispensasjonssak skal vurderes konkret i hvert tilfelle. Tidligere innvilgede dispensasjoner i samme område er dermed ikke et argument som bør tillegges vekt når en vurderer en konkret dispensasjonssøknad (se MD veileder kommuneplanens arealdel s 87). Ut i fra de tilsendte opplysningene kan vi ikke se at det foreligger "særlige grunner" for å dispensere.

### Kulturavdelingens merknader:

I området er det registrert en rekke gravhauger. Den nærmeste ligger på gbnr. 103/11, rett nord for Lerberghaugen (se vedlagte kart). Vi har også fått inn opplysninger om at det skal være en gravhaug til ca. 50 meter sørøst for den førstnevnte.

Ved bygging av huset på gbnr. 103/22, ble det funnet to usedvanlig fine ovale bronsespenner fra vikingtid (se vedlegg). Dette var sannsynligvis rester av en kvinnegrav. Det ble også funnet en spydspiss som kan dateres til vikingtid på samme tomta (se vedlegg). Her var det i tillegg spor etter tidligere bebyggelse. Det har også nylig blitt innlevert bergartsøkser fra steinalder, som i år ble funnet på et jorde som tilhører Hobbestad. Disse funnene viser at det er et uvanlig stort potensiale for funn fra flere perioder av forhistorien. Generelt så anslåes det at 90% av alle automatisk fredete kulturminner ikke er synlig,- det vil si at de ligger under markoverflaten.

På denne bakgrunn fraråder kulturavdelingen at det gis byggetillatelse. Området har stor tidsdybde og en unik kulturhistorisk verdi både lokalt, regionalt og nasjonalt. Vi anbefaler kommunen å se på hele området som et helhetlig kulturmiljø, hvor man bør unngå videre bebyggelse. Skulle kommunen likevel gi dispensasjon, vil dette medføre omfattende arkeologiske undersøkelser som må dekkes av tiltakshaver, jmf. Kulturminneloven §10.

Vi mener videre at en bebyggelse her vil komme i konflikt med kulturminnelovens §3 hvor det heter at ingen må "...utilbørlig skjemme automatisk fredet kulturminne eller fremkalle fare for at dette kan skje".

Kulturavdelingen må bli orientert om videre utvikling i denne saken.

POST ADRESSERES TIL AVDELINGEN - IKKE TIL ENKELTPERSONER

Postadresse  
BUSKERUD FYLKESKOMMUNE  
Fylkeshuset  
N-3020 Drammen

Besøksadresse  
Hauges gate 89  
E-postadresse

Telefon  
32 80 85 00

Telefaks  
32808676

Bankkonto  
2200 07 13523  
Foretaksregisteret  
NO 964 951 373

Vår dato  
03.11.2000

Vår referanse  
99/00085-48

Saksbehandler kulturavdelingen: Lars Groseth, 32808593.

**Konklusjon:** Buskerud fylkeskommune vil i dette tilfellet fraråde kommunen å dispensere

Med hilsen



Sigurd Fjose e f  
seksjonsleder



Helene Øvrelid  
førstekonsulent

Vedlegg:

- 1 Utsnitt av ØK-kart
- 2 Kopi av funnkatalogen, UO.

Kopi til:

Kulturavdelingen, her

Kopi med vedlegg til:

Riksantikvaren Postboks 8196-Dep, 0034 OSLO  
Universitetet i Oslo UKM Pb 6762 St. Olavs plass, 0164 OSLO

Vedlegg 1 / Tilhører  
Sak: 00/18389

Y -44800  
X 199200

552

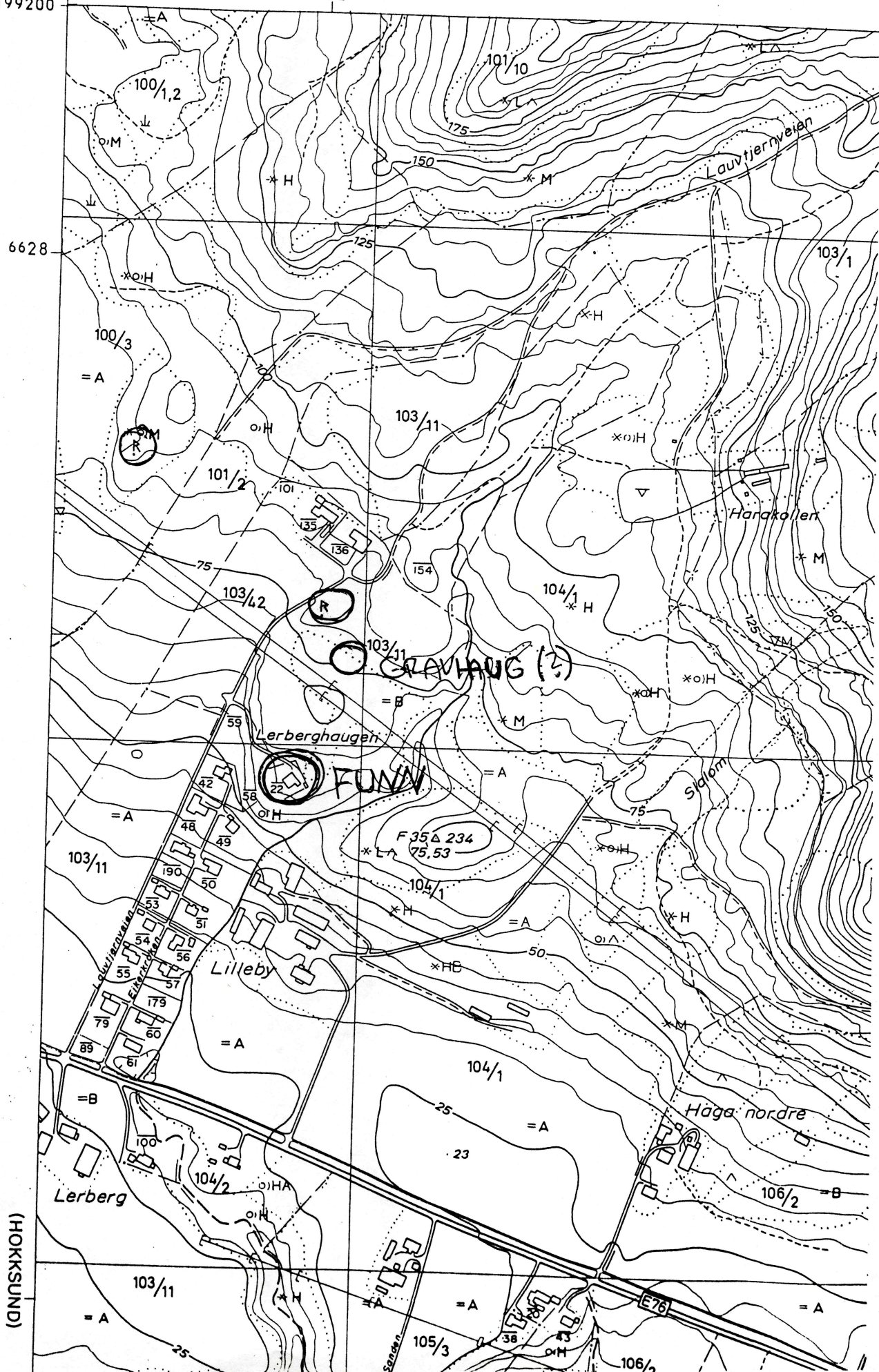



## Universitetets Oldsaksamling hovedkatalogen



Bla i  
tilvekstkatalogene

**29905.** Rester av kvinnegravfunn (?) fra vikingtiden fra villaeiendommen "Lerberghaugen" (g.nr.103, b.nr. 22), av Lerberg, Haug s., Øvre Eiker pgd., Buskerud. Funnet består av et par usedvanlige fine ovale spenner av bronse (fig. 12), i hovedform nærmest som Jan Petersen: Vikingetidens smykker, fig. 13 (Berdalstypen, gruppe C), jvf. fig. 14, men med vesentlige avvikelser. Det brede midtbånd er midt på brutt av noen S-formete ornamenter (oppløste dyrefigurer?) og ender i smalere bånd som kiler seg inn mellom de to runde felter foran på spennen og to pæreformete bakerst. De riflete bånd på begge sider av midtbåndet er klare og kraftige. Feltene mellom de runde og pæreformete feltene er fylt med en usedvanlig klar og frisk gripedyrsornamentikk, som bindes sammen til et hele ved at dyrenes poter møtes under de pæreformete og runde feltene. Nedenfor dette har spennene astragalbord, og aller ytterst en kraftig riflet kant. Begge spenner har hull for feste av kjede på den ene siden. Den ene spennen er påfallende meget mer slitt enn den andre og på denne er også tøyavtrykket på innersiden meget uklare enn på den andre. Av draktrester sitter ubetydelige fragmenter igjen ved nålefestet. Dette har på begge spenner avsatt merker i spennens forside, som virker påfallende ved eksemplarer som ellers er så fremragende gode som disse. St. lengde h.h.v. 9 cm og 9,1 cm, st. bredde h.h.v. 5,3 cm og 5,1 cm. Ble funnet 1/2 - 1 m dypt da tomten ble utgravd med gravemaskin>/INNKOMST>. Eier, Arne Aasen, gravde forsiktig rundt stedet, men fant ikke mer. Det er en naturlig fjellskrånning på stedet, og det var spor etter tidligere bebyggelse, men ikke etter noen gravhaug. Innbrakt som gave av Arne Aasen, Hokksund.

---



## Universitetets Oldsaksamling hovedkatalogen



Forrige avsnitt i katalogen

Nesteavsnitt i katalogen

**29906.** Lang, slank spydspiss, atskillige forrustet, men ellers bra bevart, fra samme villatomt "Lerberghaugen" i Øvre Eiker som foreg. nr. Den tilhører type Jan Petersen: Vikingsverd, fig. 21, men har visstnok hatt en ormering av konsentriske sirkler på falen (jvf. op. cit., fig. 16). St. lengde 39 cm, bladets st. bredde 3,2 cm. F. i fyllmassen etter gravingsarbeidet. Innsendt av Arne Aasen, Hokksund.