



Krødsherad kommune

Teknisk etat
3536 NORESUND

ARKIV

UNIVERSITETETS KULTURHISTORISKE MUSEER	
Universitetet i Oslo	
Saksb. L60	Kopi
31 JULI 2001	
Ark.: 0622-208	
Saksnr. 01/8514	Dok.nr.: 1

Reguleringsplan for hytteområde ved Norefjell Golfbane, gbnr. 208/1, Krødsherad kommune. Kulturminneregistrering utført.

Ovennevnte planområde er befart.

Det ble registrert 3 kortere veifar, merket X-1, X-2 og X-3 på kartvedlegg 1 og 2. Alle veifarene går langsmed den samme bekken, og det er grunn til å anta at disse er synlige deler av en eldre ferdselsvei i retning Norefjell. Veistubbene har nok også sammenheng med hulveien på sørsiden av Norefjellsveien som ble registrert i samband med golfbanen (se kartvedlegg 2).

X-1 har en lengde på ca. 60m og krysser bekken. Veifaret er tydeligst på sørsiden av bekken.

X-2 har lengde 20m, og går i nordhellinga av en morenerygg nord for samme bekk som X-1 krysser. Ligger utenfor planområdet.

X-3 har en lengde på ca. 15m, og går ca. 20m VSV for bekken som X-1 krysser.

Veifarene er ikke nøyaktig kartfestet. Veifarene X-1 og X-3 er merket i terrenget med røde bånd i hver ende.

De registrerte veifarene har enkelte steder antydning til hulvei-form, ved at de sees som en U-formet nedsenkning i terrenget. Kulturavdelingen er likevel av den oppfatning at de i seg selv ikke er typesikre nok til å være automatisk fredete kulturminner. Vi har derfor ingen spesielle merknader til at veifarene eventuelt blir berørt av tiltaket.

Vi har følgelig ingen andre merknader enn at dersom det under anleggsarbeidet skulle dukke opp automatisk fredete kulturminner, må arbeidet straks stanses og kulturavdelingen i Buskerud fylkeskommune varsles, jf. kulturminneloven § 8.2.

Det ble brukt 14 arbeidstimer i forbindelse med registreringen. Faktura på kr. 6510,- blir sendt fra regnskapsseksjonen snarest.

POST ADRESSERES TIL AVDELINGEN - IKKE TIL ENKELTPERSONER

Postadresse
BUSKERUD FYLKESKOMMUNE
Fylkeshuset
N-3020 Drammen

Besøksadresse
Hauges gate 89
E-postadresse
Postmottak@bfk.no

Telefon
32 80 85 00

Telefaks
32808676

Bankkonto
2200.07.13523
Foretaksregisteret
NO 964 951 373

Vår dato
24.07.2001

Vår referanse
99/01800-15

Med hilsen

Sigurd Fjose e f
seksjonsleder

Lars Groseth
arkeolog

Vedlegg:

- 1 Kart 1:2000
- 2 Øk-kart 1:5000

Kopi til:

Fylkesrevisor, her
Kulturavdelingen, her
Magne Nilsen, her

Kopi med vedlegg til:

Universitetet i Oslo UKM Pb 6762 St. Olavs plass, 0164 OSLO

REGULERINGSBESTEMMELSER

1. AVGRENSNING AV OMRÅDET OG REGULERINGFORMÅL

Avgrønsning av området er vist på plankartet med plangrense. Innenfor området er arealene regulert til følgende formål:

- Byggeområder: Hytter, Hyttetun, Fritidsleiligheter
- Fellesområder: Felles adkomstveg/ Parkering, Felles leik- og uteoppholdsareal
- Spesialområde: Skjermingsområde, Friluftsområde

2. FELLES BESTEMMELSER

Alle inngrep skal planlegges og utføres på en slik måte at skadevirkningene på terreng og natur blir så små som mulig. Tomte-eierne har ansvar for å sette i stand og så til på tomtene i så snart som mulig etter at utbygginga er ferdig. Utbygger har ansvar for istandsettelse og tilsåing av grøfter og øvrig areal i området som er fysisk berørt av anleggsarbeidet eller hvert som utbygginga blir ferdig. Planutvalget i Krødsherad kan gi pålegg om reparasjon av uheldige tiltak og inngrep.

3. BYGGEOMRÅDER

3.1 Utnyttning, størrelse på bygninger.

Enkelttomter for hytter: Maks. tillatt utnyttning (BYA) med hytte, anneks og uthus på hver tomt er 20 %, men ikke over 200 m² bruksareal (BRA). Anneks og uthus kan hver for seg være inntil 30 m². Hytte, anneks og uthus skal være i en etasje. Loft/utvidelse kan innredes. Der terrenget og omgivelser ligger til rette for det kan det tillates oppført "oppstugu" på hytta, men da maksimalt på 1/3 av fasadens lengde.

Hyttetun: På tomtene markert med "hyttetun" kan det plasseres en litt større hytte med fellesfunksjoner og 4-5 mindre hytter samt eventuelle boder/redskapsbygninger. Maks. tillatt utnyttning (BYA) med hytter, anneks og uthus er 25 %. Maks areal for stor hytte med fellesfunksjoner er 200 m² (BRA), og maks. areal for øvrige hytter på hyttetunet er 80 m² (BRA). Maks areal for frittslående boder er 20 m² (BRA).

Fritidsleiligheter: Innenfor området kan plasseres bygg med fritidsleiligheter. Der terrenget ligger til rette for det kan det bygges underetasjer. Maks. tillatt bebygd areal (BYA) er 25 %.

Terrasser: Terrasser kan være inntil 20% av hyttas bebygde areal, men ikke større enn 30 m². Bygging av terrasse skal byggeanmeldes.

3.2 Plassering av bygninger. Hytteplasseringen på enkelttomter og hyttetun er markert med nummererte peler i terrenget. Dette merket bør ligge innenfor bygningens "grunnmur". Den på plankartet viste plassering av bygninger og tomteinndeling er visende og skal endelig fastsettes ved utarbeidelse av situasjonsplan ved byggemelding. Størrelse og form på bygningene må tilpasses eksisterende terreng slik at uønskede og store terrenginngrep unngås. I markert skråterreng skal som hovedregel hovedmureneringen være tilnærmet parallell med terrangkontene på kartet.

3.3 Høyde på bygninger. Hyttene skal oppføres i én etasje, dvs. maks. gesimshøyde og mønehøyde hhv. 3,0 m og 6,0 m målt fra topp grunnmur/sokkel. Grunnmurshøyde eller høyde på pillarer må ikke være mer enn 1,0 m. over glennomsnittlig ferdig planert terreng. For bygg med fritidsleiligheter kan det maksimalt bygges to etasjer, dvs. 5,5 m. til gesims målt fra topp grunnmursokkel på bygningens overside (vestside). Der terrenget ligger til rette for det, kan det i tillegg anlegges underetasjer.

3.4 Utforming, farge og materialbruk. Eksisterende vegetasjon skal tilpasses tradisjonell byggeskikk når det gjelder hovedform, materialbruk og farger. Fasadene skal være av trematerialer. I deler av fasadene kan det og brukes naturstein. Det skal benyttes mørke ljeære- eller jordfarger. Hvile og lyse farger, deriblant lyse, orange og gul farger kan ikke godkjennes. Det skal opplyses om farge ved byggemelding. Tak skal utføres som sallak, med takvinkel mellom 18 og 30 grader. Taktekkning skal være torv, eller andre natursteinsheller.

Der hvor det er behov for forstøtningsmurer, skal dette utføres av naturstein (termur).

3.5 Utstyr Flaggstenger kan ikke tillates i området, unntatt på tuntomtene. Parabolantenn er ikke tillatt i området. Når vern mot betetele, eller andre forhold tilsier det, kan et mindre areal opp til 30 m² inntil hytta gjerdet inn med en gjerdetype som er tilpasset byggeskikken i området.

3.6 Behandling av ubebygde arealer. Eksisterende vegetasjon skal i størst mulig grad bevares. Men store trær, spesielt granskog som skaper skygge, kan fjernes. Furutrær bør i størst mulig grad bevares. I skjermingssoner mot Norefjellveien (mot vest) kan eksisterende gammel granskog erstattes med slåsegen vegetasjon som gir bedre skjerming mot veien og ikke medfører så store skyggearealer.

Sår i terrenget som følge av anleggsvirksomhet bør unngås og skal i tilfelle bearbeides og tilbakføres til naturlig terreng. Skogsjord skal tilføres og tilslås/plantes. Eventuelle terrengforandringer rundt hyttene skal framgå av byggemeldingen.

4. PARKERING, ADKOMST. Det skal opparbeides plass til 2 biler pr. hytte. For tomtene med bratt adkomst kan disse legges ved veien. For hyttetun og området for fritidsleiligheter, hvor det kan anlegges felles parkering, må det minst være 1,5 bilplass for de små hyttene og 2 bilplasser for den store hytta.

5. VANN, AVLØP, STRØMTILFØRSEL Hyttene skal kobles til felles vannforsyning og avløpsnett i området. Kabler for strøm telefon tv skal graves ned i grøfter, fortrinnsvis i traseer hvor det må foretas anleggsarbeid.

6. UNNTAK. Når særlige grunner taler for det kan teknisk hovedutvalg gjøre unntak fra disse bestemmelsene innenfor rammene av plan- og bygningsloven og bygningsveikategoriene i Krødsherad kommune.

LINSTOW EIENDOM :

REGULERINGSPLAN FOR HYTTEOMRÅDE Norefjell Golf

Gnr.143/4,5, NORESUND, KRØDSHERAD KOMMUNE

REGULERINGSFORMÅL

Plan og bygn.loven §25

1. BYGGEOMRÅDER (PBL § 25, 1 ledd nr 1)

- HYTTER
- HYTTE-TUN
- FRITIDSLEILIGHETER

3. SPESIALOMRÅDER (PBL § 25, 1 ledd nr 6)

- FRILUFTSOMRÅDE
- SKJERMINGSOMRÅDE
- FRISIKTSOMRÅDE

2. FELLESOMRÅDER (PBL § 25, 1 ledd nr 7)

- FELLES ADKOMSTVEG
- FELLES PARKERING
- FELLES LEIK- OG UTEOPPHOLDSAREAL

STREKSYMBOLER

- PLANGRENSE
- FORMÅLSGRENSE
- BYGTEGRENSE
- TOMTEGRENSE
- FRISIKTSLINJE
- ADKOMST
- VEILEDENE Plassering av BEBYGGELSE
- STEINBLOKK

FORMINSKET UTGAVE ~ 1 : 2000



MÅLESTOKK 1:1000 EKV. 1 M

27. 09. 2000
02. 04. 2001

SAKSBEHANDLING I FØLGE PLAN OG BYGNINGSLOVEN	SAKS-NR	DATO	SIG.
Revisjon			
Kommunestyrets vedtak:			
3.gangs behandling i det faste utvalg for plansaker			
Offentlig ettersyn fra			
2.gangs behandling i det faste utvalg for plansaker			
Offentlig ettersyn fra			
1.gangs behandling i formannskapet	26.10.00 og	15.11.00	
Kunngjøring av oppstart av planarbeidet		15.07.00	
Asplan Viak+++ - +++	Storgata 8, 3600 KONGSBERG Tlf. 3277 20 00, Fax. 32734270	SAKS-NR	TEGN-NR * SAKS-BEH. VR.

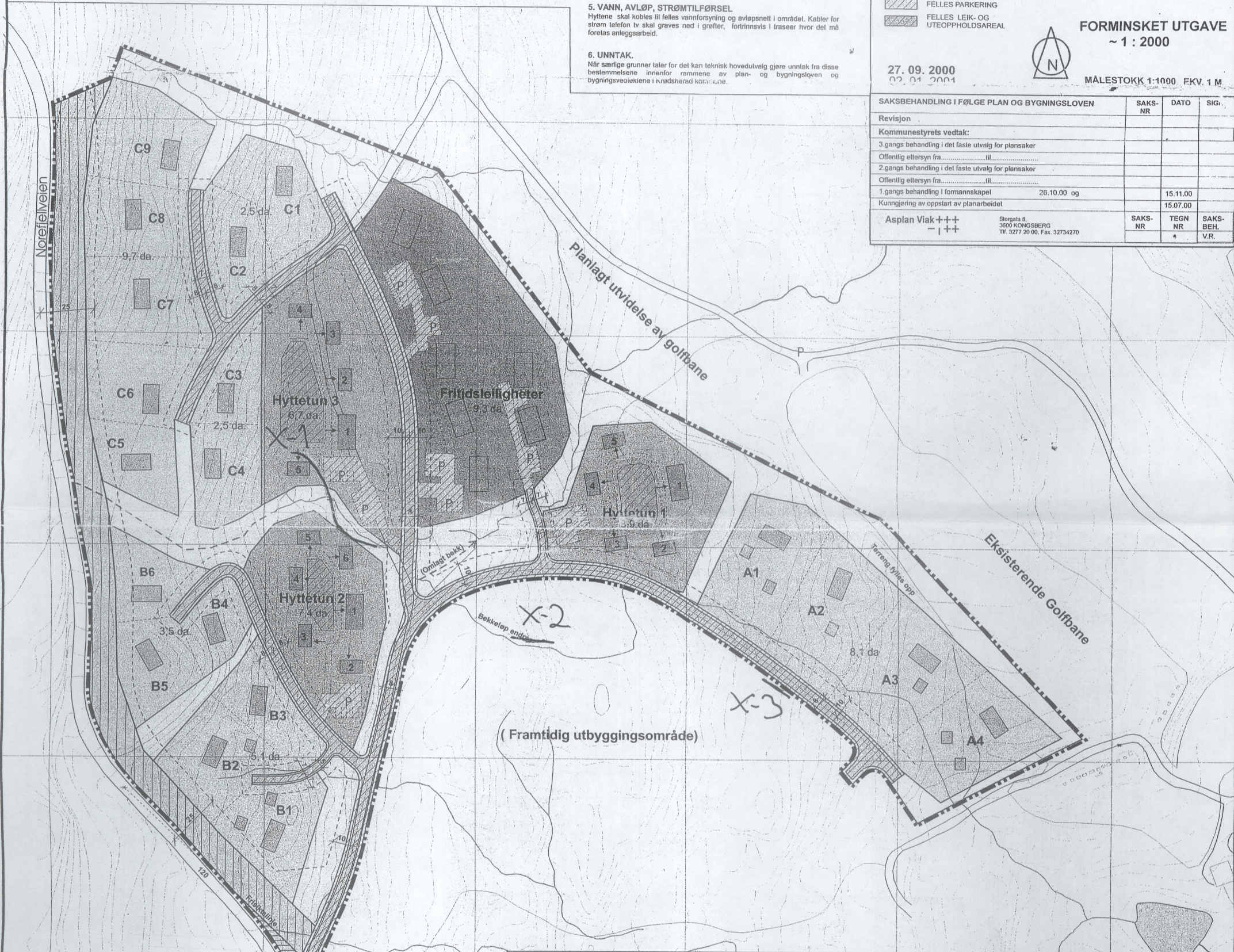

BESKRIVELSE

Området ligger på eiendom g.nr. 208/1 ved siden av Norefjell Golfbane på Noresund langs veien opp til Norefjell. Området er et skogkledd il med til dels tett granskog, og noe furuskog. Gjennom området går det en skogsvog for tidligere tommerdrift som har avkjøring til Norefjellveien. Dette avkjøringsstedet er tenkt benyttet som adkomst til området. Området er ikke benyttet som turområde og det er heller ikke stier i området, men det går et løypeløp ca. 50 m. nordøst for planområdet. Området er planlagt benyttet som byggeområde for hytter og fritidsleiligheter. Fritidsbebyggelse på dette stedet vil få attraksjoner både sommer og vinter i form av golf- og alpint muligheter. Eksisterende golfbane er planlagt utvidet. I forbindelse med det vil dagens ovingsbane som grenser inn til planområdets østre del, bli gjort smalere slik at en liten del av dagens banearreal inngår i dette planområdet.

For å imøtekomme forskjellige interessegrupperinger, og for å få en variert bebyggelse og en god arealmessig utnyttelse av arealer og infrastruktur, tenker en seg området utbygd med tre utbyggingsformer: 1) Tradisjonelle hytter, 2) hytter plassert i tun og 3) fritidsleiligheter.

Hytter plassert i tun. På disse områdene ser en for seg grupper med hytter som består av en litt større hytte med noen fellesfunksjoner (samlingssrom m.m.) og 3-5 mindre hytter. En tenker seg dette benyttet som tilbud for firmaser og lignende hvor hyttebrukerne har stor grad av samværlighet. En er usikker på hvordan etterspørselen etter denne type hytteorganisering vil være. Tunene er derfor planlagt slik at hyttene til tider også kan fungere separat.

Fritidsleiligheter. I området er tenkt plassert bygg med fritidsleiligheter. Videre detaljplanlegging og markedsundersøkelser vil avklare leilighetsløsninger og dermed eksakt antall enheter. På plankartet er illustrert en løsning med vertikaldelte, relativt store leiligheter med parkering på bakkeplan som gir ca. 21 leiligheter. Dette antallet vil øke til 42 dersom en for eksempel benytter en horisontalt delt løsning med én stor og en liten leilighet pr. "akse".

"Forsøksområde." Med disse tre utbyggingsformene vil området på et vis være "forsøksområde" hvor en vil se hva det vil være etterspørsel etter på dette stedet. Utbygger ser derfor ikke bort i fra at en må justere planen etter det som viser seg å være markedsmessig behov for, og mulig å få økonomisk realisert også mht. drift.

Fremtidige utbygginger. På arealet rett sør for området (på samme eiendom) ser en for seg en utbyggingsmulighet med en lettere utbyggingsform (hotell ?) med blant annet adkomst fra planlagt vei i dette området.

Planløsningen er også lagt opp slik at det er mulighet for framtidige utbygging nord for planområdet.

Planlegging har foregått i stor grad ute i terrenget og plassering av hytter og veler er markert med peler i terrenget, og innmålt med GPS.

AREALOVERSIKT:

Totalt areal innenfor plangrense:	89,4 da
Områder for enkelthytter	34,5 da
Hytte tun	15,0 da
Fritidsleiligheter	9,9 da
Til sammen	59,4 da
Veiareal	8,3 da
Skjermingssoner	6,3 da
Friluftsamal	15,4 da
Til sammen	30,0 da

ANTALL ENHETER:

Antall enkelthytter	19
Hytter i tun	16
Fritidsleiligheter (anslag)	21 - 42
Antall enheter (anslag)	46 - 67

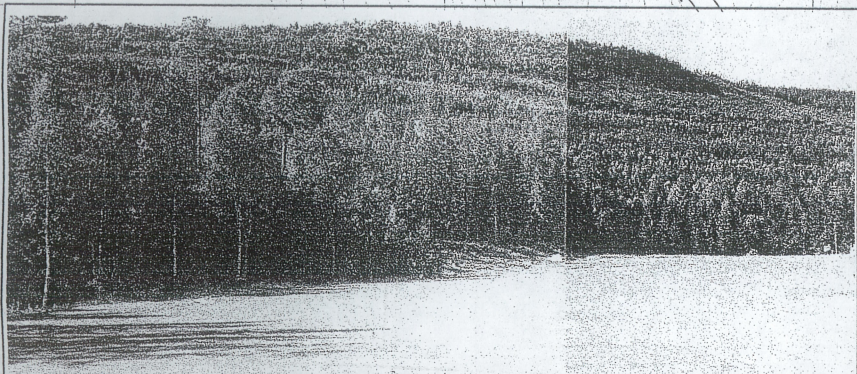
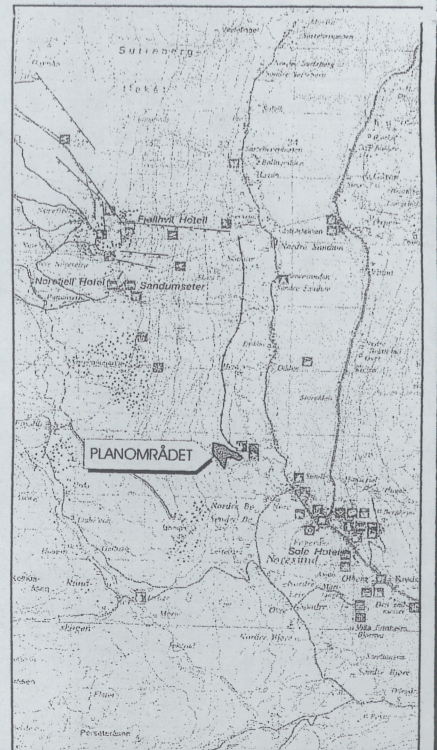

UTSIKT FRA GOLFBANEN MOT PLANOMRÅDET

Norefjell 1

KARTVEDLEGG 2.

(SANDUM)⁵³³

R (kullgrøp)

534

Y-60 800
X 244 800

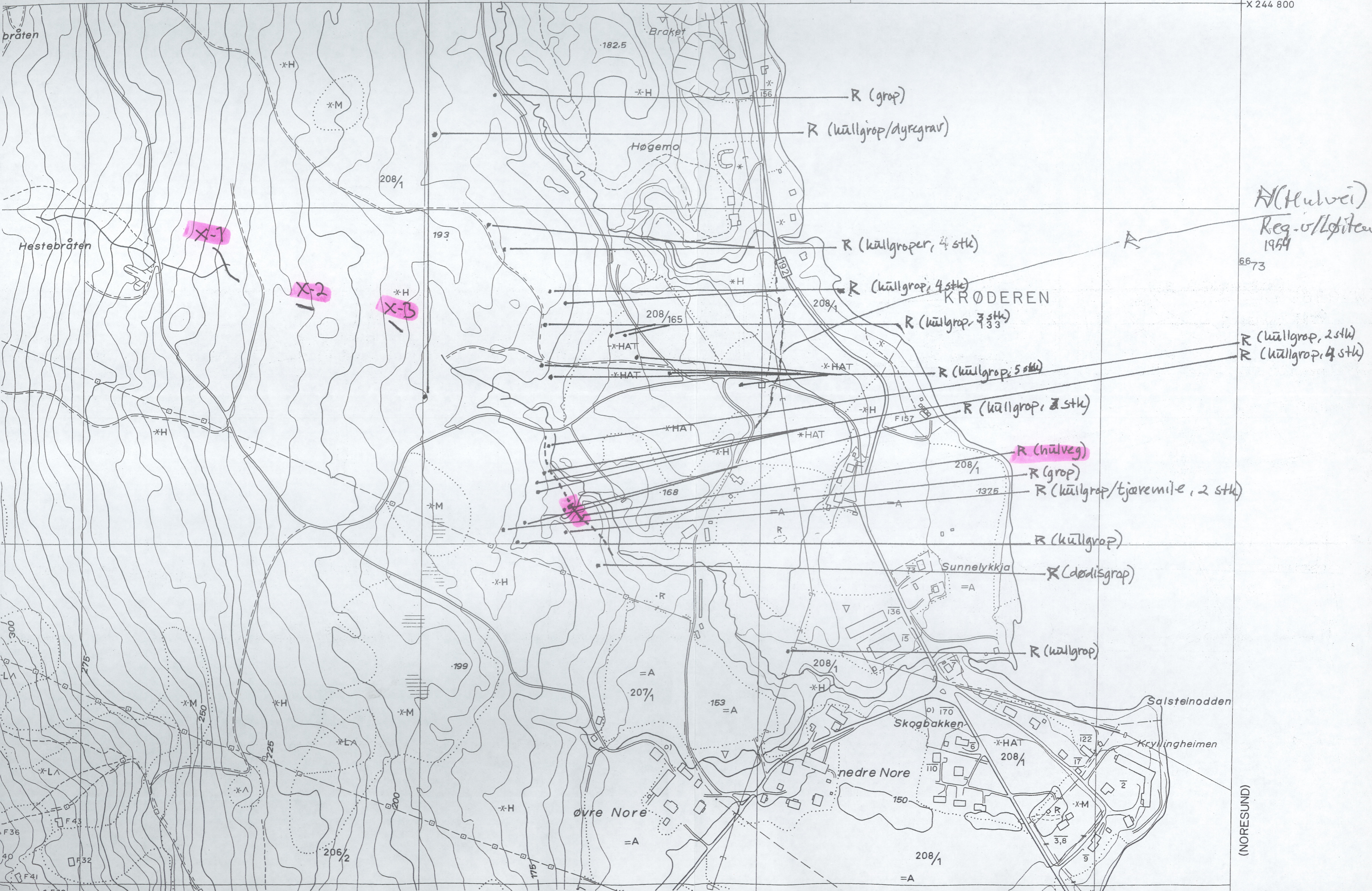

R (Hulvei)
Reg. u/ Lofoten
1954
66-73

R (kullgrøp, 2 stk)
R (kullgrøp, 4 stk)

R (hullveg)
R (grøp)
R (kullgrøp/tjaremile, 2 stk)

R (kullgrøp)
R (dødisgrøp)

R (kullgrøp)

(NORESUND)



Asplan Viak AS

Postboks 164
3571 ÅL

UNIVERSITETETS KULTURHISTORISKE MUSEER	
Universitetet i Oslo	
Saksb. L64	Kopi 22 AUG. 2001
Ark.: 0622-208	
Saksnr. 01/8514	Dok.nr.: 2

Reguleringsplan for næringsvirksomhet på eiendom gbnr 208 / 1 og 208 / 165, Krødsherad kommune. Kulturminneregistrering utført.

Planområdet for næringsvirksomhet på gbnr. 208/165 er nå befart. Det ble her funnet 6 automatisk fredete kulturminner. Ett av disse er en hulvei som tidligere var registrert, men det ble ved denne befaringen klart at denne deler seg i to far (se kart). Disse kulturminnene er merket med R på vedlagte kart.

Det er også registrert 4 andre objekter. Det ene er en tuft etter en sag som ligger like utenfor planområdet, de tre andre er 3 gropene av uviss funksjon og alder. Gropene er likevel til forveksling helt like kullgropene, men inneholder ikke kull. Disse er merket med X på vedlagte kart, og er ikke automatisk fredet.

Kulturavdelingen ber om at hulveiene reguleres til spesialområde bevaring, jmf. plan- og bygningsloven §25.6. I følge kulturminneloven §6 er det en sikringszone på minst 5 meter fra kulturminnets ytterkant. I denne sammenheng betyr det at bevaringsområdet omfatter 5 meter fra ytterkant av hulveiene på begge sider av veifarene, og hele området mellom de to veifarene.

Vi gjør oppmerksom på at det kan søkes om dispensasjon fra lov om kulturminner. I prinsippet gjelder dette både hulveiene og kullgropene. En slik søknad med begrunnelse skal sendes Buskerud fylkeskommune, kulturavdelingen, men stiles til Riksantikvaren, Postboks 8196 Dep, 0034 OSLO. Kulturavdelingen sender søknaden videre til Riksantikvaren med en anbefaling. Vi vil allerede nå signalisere at vi ikke vil tilrå en frigivning av hulveiene. Det er likevel Riksantikvaren som har frigivningsmyndigheten. En eventuell søknad om frigivelse av kullgropene vil derimot kulturavdelingen i utgangspunktet være positive til. Dersom en slik søknad blir innvilget, vil fredningen først bli opphevet etter en arkeologisk undersøkelse som må bekostes av tiltakshaver.

Vi ber om en snarlig tilbakemelding omkring dispensasjons-spørsmålet.

Ingen av kulturminnene er innmålt, slik at kartplasseringen kan avvike noe fra virkeligheten. Vi ber om at de automatisk fredete kulturminnene som skal bevares blir innmålt med sikringszone.

Når det gjelder området for vannforsyning på gbnr. 208/1 så ligger dette i dyrka mark. Registreringer i dyrka mark må foretaes med gravemaskin. Kulturavdelingen har vurdert det slik at en kulturminneregistrering her bør foretaes når planområdet er mer avklart og avgrenset. Slike arbeider bør dessuten gjøres etter innhøsting. Dersom slike undersøkelser ønskes gjennomført i høst, ber vi om snarlig tilbakemelding på dette. Vi vil da komme tilbake med nytt budsjett for disse registreringene.

POST ADRESSERES TIL AVDELINGEN - IKKE TIL ENKELTPERSONER

Postadresse
BUSKERUD FYLKESKOMMUNE
Fylkeshuset
N-3020 Drammen

Besøksadresse
Hauges gate 89
E-postadresse
Postmottak@bfk.no

Telefon
32 80 85 00

Telefaks
32808676

Bankkonto
2200.07.13523
Foretaksregisteret
NO 964 951 373

Vår dato
14.08.2001

Vår referanse
99/01800-17

Det er brukt 18 arbeidstimer á kr. 465,- i forbindelse med kulturminneregistrering av planen. Faktura for innbetaling på kr 8370,- blir sendt fra regnskapsseksjonen snarest.

Med hilsen

Sigurd Fjose e f
seksjonsleder

Lars Groseth
arkeolog

Vedlegg:

- 1 1 ØK-kartkopi
- 2 10 registreringsskjemaer

Kopi til:

Fylkesrevisor, her
Kulturavdelingen, her
Magne Nilsen, her
Universitetet i Oslo UKM Pb 6762 St. Olavs plass, 0164 OSLO



Vår saksbehandler
Geir Noddeland Dyrnæs, tlf 32808596

Vår dato
13.09.2002

Deres dato
07.04.2002

Vår referanse
99/01800-32
714.
Deres referanse

Ola Nore

Nedre Nore
3536 NORESUND

KOPI

UNIVERSITETETS KULTURHISTORISKE MUSEER Universitetet i Oslo		
Saksb. LGU	8. OKT. 23 SEPT. 2002	Kopi
Ark:	0622-208	
Saksnr.	01/8514	Dok.nr.: 3

Utvidet registrering på gbnr 208 / 1 , Nore Nedre , Krødsherad kommune

I forbindelse med anlegg av ny kloakkledning på Nore Nedre, gbnr 208 / 1 ble det den 15. juli 2002 foretatt en utvidet registrering av eldre vegfar på eiendommen (se vedlagt rapport, kart og illustrasjoner).

Det ble, som budsjettert, brukt 7,5 timer à kr 520,- på arbeidet inkludert for- og etterarbeid. Kostnad for datering av kullprøve på kr 3000,- kommer i tillegg til arbeidet.

Faktura på kr 6900,- vil bli sendt fra regnskapsseksjonen snarest.

Med hilsen

Inger Liv Gøytil Lund ef
kulturvernleder

Geir Noddeland Dyrnæs
arkeolog

Vedlegg:

- 1 Rapport fra utvidet registrering
- 2 Øk- blad CD 051-5-1 m/ snitt 1 og 2 i vegfar
- 3 Profiltegning 1:20, snitt 1
- 4 Profiltegning 1:20, snitt 2

Kopi til:

Annie Ruud, her
Fylkesmannen i Buskerud Postboks 1604, 3007 DRAMMEN
Fylkesrevisor Fylkeshuset, 3020 DRAMMEN

Kopi med vedlegg til:

Kulturavdelingen
Universitetet i Oslo UKM Pb 6762 St. Olavs plass, 0164 OSLO

POST ADRESSERES TIL AVDELINGEN - IKKE TIL ENKELTPERSONER

Postadresse
BUSKERUD FYLKESKOMMUNE
Fylkeshuset
N-3020 Drammen

Besøksadresse
Hauges gate 89
E-postadresse
Postmottak@bfk.no

Telefon
32 80 85 00

Telefaks
32808676

Bankkonto
2200.07.13523
Foretaksregisteret
NO 964 951 373

RAPPORT FRA UTVIDET REGISTRERING AV VEGFAR / STI PÅ NORE, GBNR 208 / 1, KRØDSHERAD, BUSKERUD FYLKESKOMMUNE.

Bakgrunn for undersøkelsen

I forbindelse med anlegg av ny kloakkledning på gbnr 208/1 ble det foretatt utvidet registrering av et vegfar.

Vegfaret ble registrert som mulig hulveg sommeren 2001 av Buskerud fylkeskommune og gitt betegnelsen R6.

Kontrollregistreringer sommeren 2002 viste at dette faret ikke kunne defineres som hulveg, men mer fremsto som et vegfar / sti, da den ikke hadde utpreget U- form i tverrsnitt.

Arbeidet ble foretatt av Lin C. Hobberstad, Buskerud fylkeskommune, den 15. juli 2002.

Tidligere registreringer i området

I området er det tidligere registrert en rekke kullgroper, samt en sikker hulveg (sannsynligvis del av den forhistoriske ferdselsvegen mellom Ringnes og Nore).

Topografi

Ved snitt 1 ligger vegfaret i svakt nordhellende terreng. Vegetasjonen består av åpen furuskog med grass, mose og lyng som undervegetasjon. Ved snitt 2 er terrenget helt flatt, men har lik vegetasjon.

Undergrunn

Undergrunnen i området består av gulbrun sandjord med innslag av mindre stein.

Metode

Det ble lagt to snitt i vegfaret i området for planlagt kloakkledning. Begge ble tatt med gravemaskin og gitt en bredde på ca. to meter. Det er tatt ut C14- prøver fra begge snittenes profil. Profilene (mot nord) er tegnet i målestokk 1:20.

Strukturen

Vefaret har en utstrekning på ca. 150 meter NNV – SSØ. Den er avbrutt ca. 10 meter av moderne veg, men kan følges videre mot nord. Vegfaret går inn på tidligere registrert hulveg ca. 150 meter nord for startpunktet i sør.

Snitt 1:

1,8 meter bred og 0,45 meter dyp. Grunnen består hovedsakelig av gråbrun sandjord iblandet enkelte mindre stein med diameter på 0,1 – 0,2 meter. På to steder i profilen ble det funnet mindre kullansamlinger.

Snitt 2:

1,6 meter bred og 0,45 meter dyp. Her er vegfaret skadet på grunn av kjøring med tunge maskiner. Grunnen består hovedsakelig av gulbrun sandjord, iblandet mindre stein og spredt kull.

VEDLEGG 7 av 4

Dokumentasjon

Vedlegg 1

Utsnitt av Øk- blad CD 051-5-1. Målestokk 1:5000. Oversikt over området m/ tidligere registrerte kulturminner. Vegfarete er stiplet inn og lokalisering for snitt 1 og 2 er markert.

Vedlegg 2

Profiltegning av snitt 1. Målestokk 1:20. Uttaksted for kullprøve angitt.

Vedlegg 3

Profiltegning av snitt 2. Målestokk 1:20. Uttaksted for kullprøve angitt.

R (küllgrøp)

534

Y-60 800
X 244 800

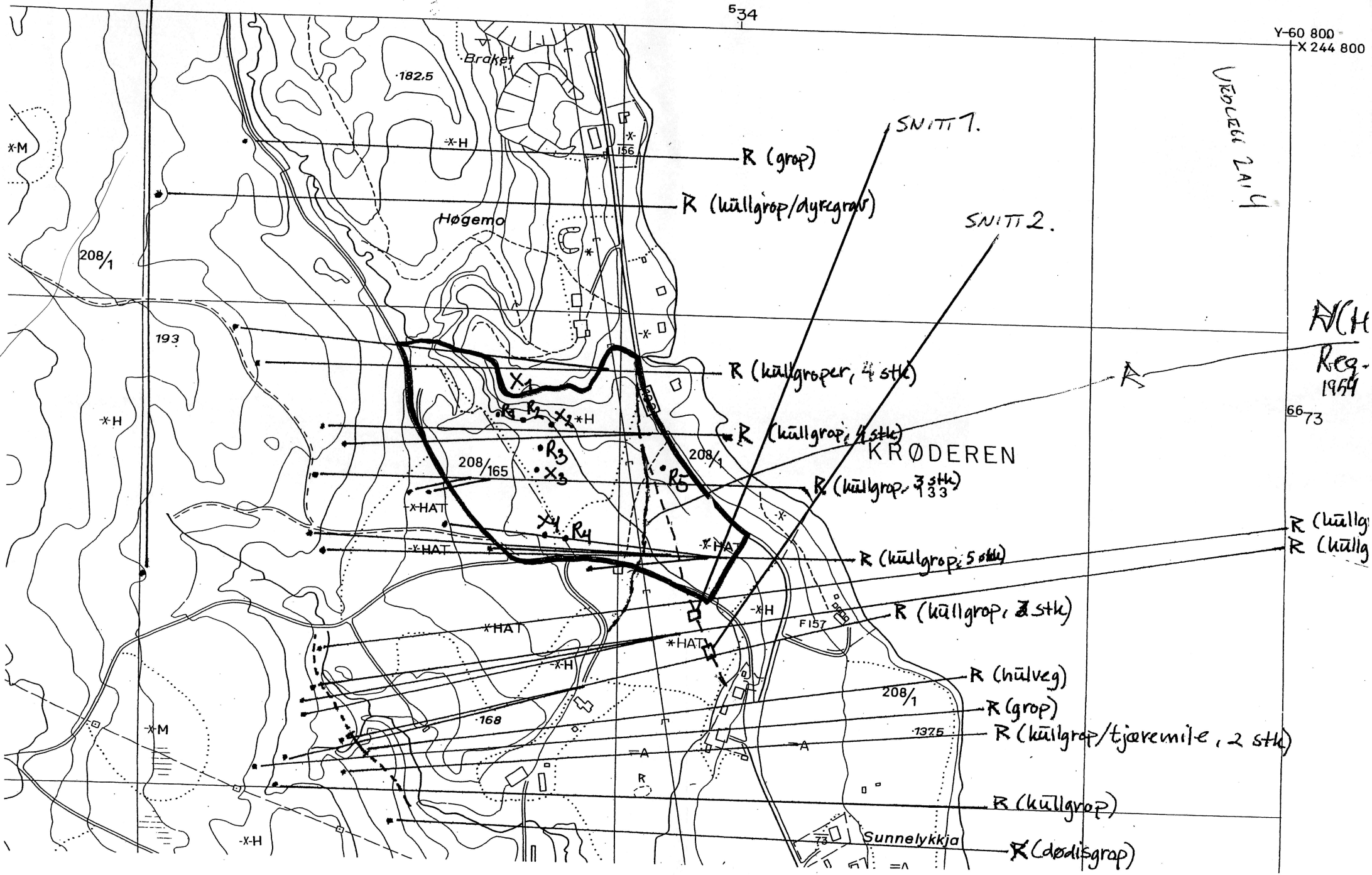

VORLETT 2114

SNITT 1.

SNITT 2.

NCH
Reg.
1954

6673

R (küllgrøp)
R (küllgrøp)

KRØDEREN

Sunnelykkja

Profil 1:20, Veifar
snitt 1

Målestokk 1:20
Snitt 1.
Naresund
GBNR 208/10
15/09-02
LCH

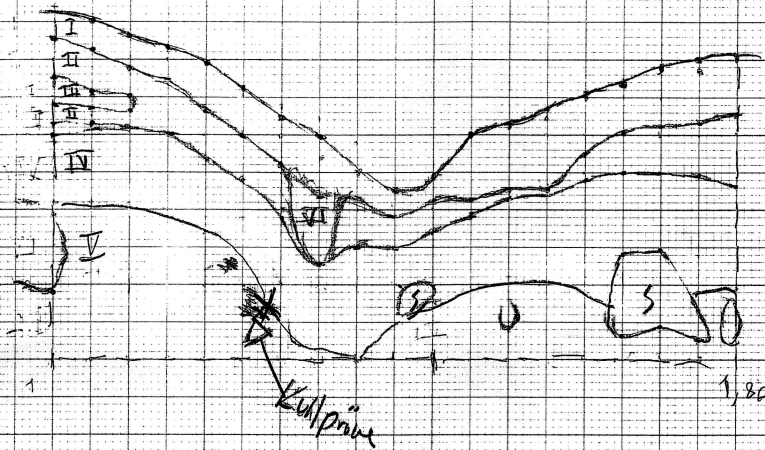

x Not kull

- Lag I består av bunnvegetasjonen i skogen: mose, gress og lyng
- Lag II Gråaktig utvaskingslag
- Lag III Matt gråbrunaktig sandjord
- Lag IV - Gulbrun sandjord
- Lag V - Gråbrun sandjord
- Lag VI - Tre/rotrester

x - Kullprøve

VEDLEGG 3 A. 4

PROFIL: 1:20. Venjar
Snitt 2.

Målestokk 1:20
Snitt 2
NORESUND
GBNR 208/16
15/07-02
LCH

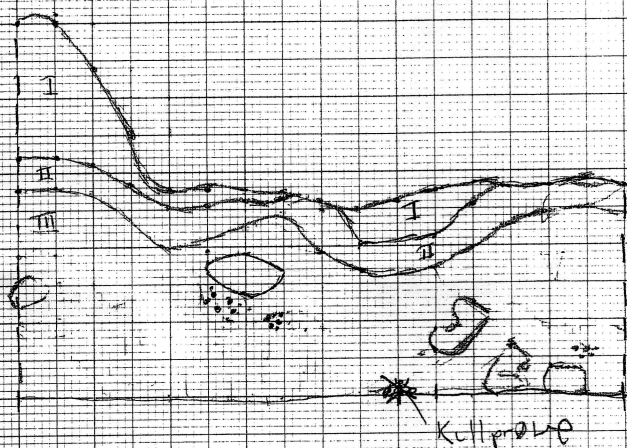

Lag I bunnvegetasjon: gress/mose/lyng

Lag II Grått utvaskingslag.

Lag III Grøffbrunt ^{sang} lag i varierende grad mot rødbrunt.
Noe rødere tone v. steiner og kull -

Noe spredte kullrester.

VEDRØR 4.4