

INST. FOR ARKEOLOGI, KUNSTHISTORIE OG NUMISMATIKK		
Universitetet i Oslo		
Saksb.:	24 NOV 1997	Kopi:
Ark.:	062069	
Saksnr.:	97/8273	Dok. nr.:
		7



ARKIV

BUSKERUD FYLKESKOMMUNE

3020 Drammen
Besøksadresse: Hauges gate 89
Telefon 32 80 85 00

KULTURADMINISTRASJONEN
KULTURVERN

Telefaks 32808672

Vår dato 19.11.97
Vår ref. 97/1739-5
(oppgis ved alle henv.)
Arkivkode: 650.714.

Deres ref. Deres dato:

Hol kommune
Teknisk etat
3576 HOL

**RAPPORT ETTER KULTURMINNEREGISTRERING I REGULERINGSOMRÅDET
RENNEDALEN - USTAOSSET, DEL AV GBNR. 64/ 2 M.FL, HOL KOMMUNE.**

Ovennevnte planområde er nå befart, og det ble ikke funnet automatisk fredete kulturminner innenfor det berørte området.

Imidlertid representerer stølsområdet Rennedalen et kulturmiljø som må bemerkes i tilknytning til planen. Se vedlagt rapport og kart med inntegning av kulturminner. Vi henstiller tiltakshaver til i størst mulig grad å ta hensyn til det kulturhistoriske element disse kulturminnene representerer, og se verdien i å integrere restene av det gamle støslivet med vår tids hytteliv.

Vi vil gjøre oppmerksom på at dersom det først under anleggsarbeidet skulle dukke opp automatisk fredete kulturminner, må arbeidet straks stanses og fylkeskonservator varsles jfr. kulturminneloven § 8.2.

Til orientering legger vi ved spesifikasjon av regning for arkeologisk registrering. Faktura for innbetaling blir sendt fra regnskapsseksjonen snarest.

Med hilsen

Geir Helgen
fylkeskonservator

Trude Aga Brun
arkeolog

Vedlegg Kart med avmerkning av kulturminner
Registreringsrapport v/ G.E. Bardalen
Kopi Tiltakshaver Gunnar Troen, Hol
Riksantikvaren
Universitetets Oldsaksamling/ IAKN
Regionalutviklingsavdelingen/ her
Regnskapsseksjonen
Fylkesrevisor
Kari Wøien/ her
Saksbehandler: Trude Aga Brun (dir. tlf. 32808593)

RAPPORT

forhold

ARKEOLOGISK REGISTRERING

sak

BEBYGGELSESPLAN FOR RENNEDALEN - USTAOSSET, DEL AV EIENDOMMEN 64/2 M.FL.

kommune

HOL

plansaken

Planen gjelder en fortetting av eksisterende hyttebebyggelse innenfor et stølsområde under eiendommen 64/2 - Rennedalen. I tillegg til områdets 75 eksisterende hytter, planlegges 14 nye hytter for salg, og 5 hytter for utleie. I tillegg kommer anlegg av adkomstveier, parkeringslommer, vann- og avløpsanlegg, samt el-kraftforsyning.

planområdet

Planområdet befinner seg ved Ustaoset; umiddelbart øst for Ustaelvas utløp fra Ustevatnet, og østsørøst for Usteelva. Området utgjør et areal i tilknytning til stølen Rennedalen; avgrenset av Usteelva i nord, og høyfjellsområdet opp mot Rundehovda i sør.

Reguleringsområdet er et storkupert, i hovedsak nordvendt landskap, med flere markerte høydedrag og koller, med mellomliggende myrområder, bekkesig og et og annet myrtjern. I områdets lavereliggende deler, finnes skog med både furu og gran, mens vegetasjonen i skjæringene opp mot høyfjellsområdet, har en nærmest ufremkommelig fjellbjerkeskog. Lendet er stedvis svært grunnlendt, med stor blokkrikdom i høydedragenes sidehellinger.

Det gamle stølsområdet -Rennedalen- utgjør en tørr, leddrenert voll, med frodig grasvegetasjon, lengst nord i planområdet. De eksisterende hyttetomtene 64/165 og 64/241, samt reguleringsdelområde BL-1, ligger innenfor den gamle stølsvollen. Fra denne småtuede vollen, stiger terrenget bratt opp mot Rennedalhovda i sørvest, og et høydedrag med eksisterende hyttebebyggelse i nordøst. Kulturmiljøet er til en viss grad forstyrret av nevnte hyttebebyggelse, en passerende adkomstvei til hytteområder lenger syd, samt en visuelt dominerende kraftlinje som løper umiddelbart vest for lokaliteten.

Utover selve stølsvollen vitner et flertall frodige, grasbevokste dalsider, i tillegg til de mange myrsletter, om slått og høsting av utmarksressurser.

registreringen

Registreringen ble foretatt til fots, og omfatter hele arealet innenfor planens begrensning.

Registreringsarbeidet ble utført den 7. og 8. august, av Knut Paasche og Geir Erik Bardalen.

funn

Det ble ikke funnet automatisk fredete kulturminner.

Imidlertid representerer stølsområdet Rennedalen et kulturmiljø fra 'nyere tid' som må bemerkes i tilknytning til planen.

I tilknytning til stølsvollen ligger to fritidshytter, som det ser ut, av nyere dato. Ingen stølsbygninger finnes tilbake. Imidlertid ligger 3 ruiner innenfor området, som med stor sikkerhet er gamle stølsbygninger. To av disse er avmerket som ruin på ØK-kartblad BL 058-5-1 (se kartvedlegg):

1. Lav, kvadratisk *tuft*; relativt tydelig gressbevakst vollformasjon, med enkelte frittliggende naturstensblokker. Størrelse ytterkant voll = 7x7 meter. Ingen trekonstruksjoner eller -materialer bevart.
2. Lav, kvadratisk, delvis nedrast grunnmur av tørrmurte naturstensblokker. Størrelse = 6x6 meter. Ingen trekonstruksjoner eller -materialer bevart.
3. Stor, rektangulær og relativt inntakt grunnmur, sannsynligvis etter fjøs: Svært godt bevart, om lag 1 meter bred grunnmur av naturstensblokker, med en jevn og tett murflukt. Bygningen er orientert med lengderetningen øst-vest, med en utstrekning på om lag 11x7 meter: Fra øst har det vært inngang til hovedplan (marknivå), mens det i vest er inngang til en kjeller. Murhøyde i hhv. øst og vest = 0,5 meter og 1,8 meter. Ingen trekonstruksjoner eller -materialer bevart.
4. I tillegg ble det om lag 250 meter rett vest for Rennedalhovda og 300 meter sørøst for Ustebrue, registrert en kaldmuret kvadratisk konstruksjon av natursten. Størrelsen i ytterkant utgjør om lag 2x2 meter. Murkonstruksjonen er anlagt over en forsenkning eller grop i terrenget, med åpning i murverket fra nord. Murveggenes høyde utgjør om lag 1,5 meter. Murene heller innover mot kvadratets senter. Ingen trekonstruksjoner eller -materialer er bevart. Sannsynligvis en melkekjeller benyttet i tilknytning stølsdriften.

Kulturminnene ovenfor er med stor sikkerhet fra nyere tid. Tufta på Rennedalsstølen (reg.nr.1) kan imidlertid være eldre enn de øvrige objekter. Det er uansett neppe grunn til å betvile at bruken av området går tilbake til tiden før reformasjonen. Muligens gjelder dette også for reg. nr. 1, som dermed kan representere et automatisk fredet kulturminne.

Tidfestingen av elementene innenfor dette kulturmiljøet, hører i hovedsak inn under den noe upresise bestemmelse 'nyere tid'; og faller dermed utenfor kulturminnelovens automatiske fredningsbeskyttelse. Imidlertid kan det på bakgrunn av en stadig økende kjennskap til utnyttningen av utmarksressursene i eldre tid, påpekes følgende: Stølsvoller, hustufter og omkringliggende grass- og myrsletter, vitner om ressursutnytting og aktivitet i området. Selvom det ikke ble påvist synlige automatisk fredete kulturminner, vil det ved myrslettene i tilknytning til vann, kunne formuleres en oppmerksomhet i forhold til automatisk fredete strukturer under markoverflaten: I forbindelse med tomteetablering, anlegg av nye adkomstveier, parkering, vann, avløp og elektrisitetsforsyning, må tiltakshaver være påpasselig og melde fra om plutselige og iøynefallende forekomster av enten kull, slagg eller kraftig rødbrunt-fargede løsmasser; alle typiske indikatorer på aktiviteter i forbindelse med jernutvinning.

Til det forefinnende kulturmiljø og -landskap, må det påpekes at det her finnes både pedagogiske og historiske kildeverdier, som både er interessedskapende og fremmer områdets kvaliteter i en turist-sammenheng. I størst mulig utstrekning, må det derfor henstilles overfor tiltakshaver at de kulturhistoriske element ved den forestående regulering hensyntas:

Det må ikke gis tillatelse til ytterligere bygging i tilknytning til stølen Rennedalen, eller noen form for utvidelse eller tillegg til hyttene 64/165 og 65/241. Reguleringsplanens delområde BL-1, bør tas ut av planen eller flyttes. Hyttefeltet øst for støsvollen må i fremtiden ikke utvides mot vest.

Drammen 13. november 1997



Geir Erik F. Bardalen

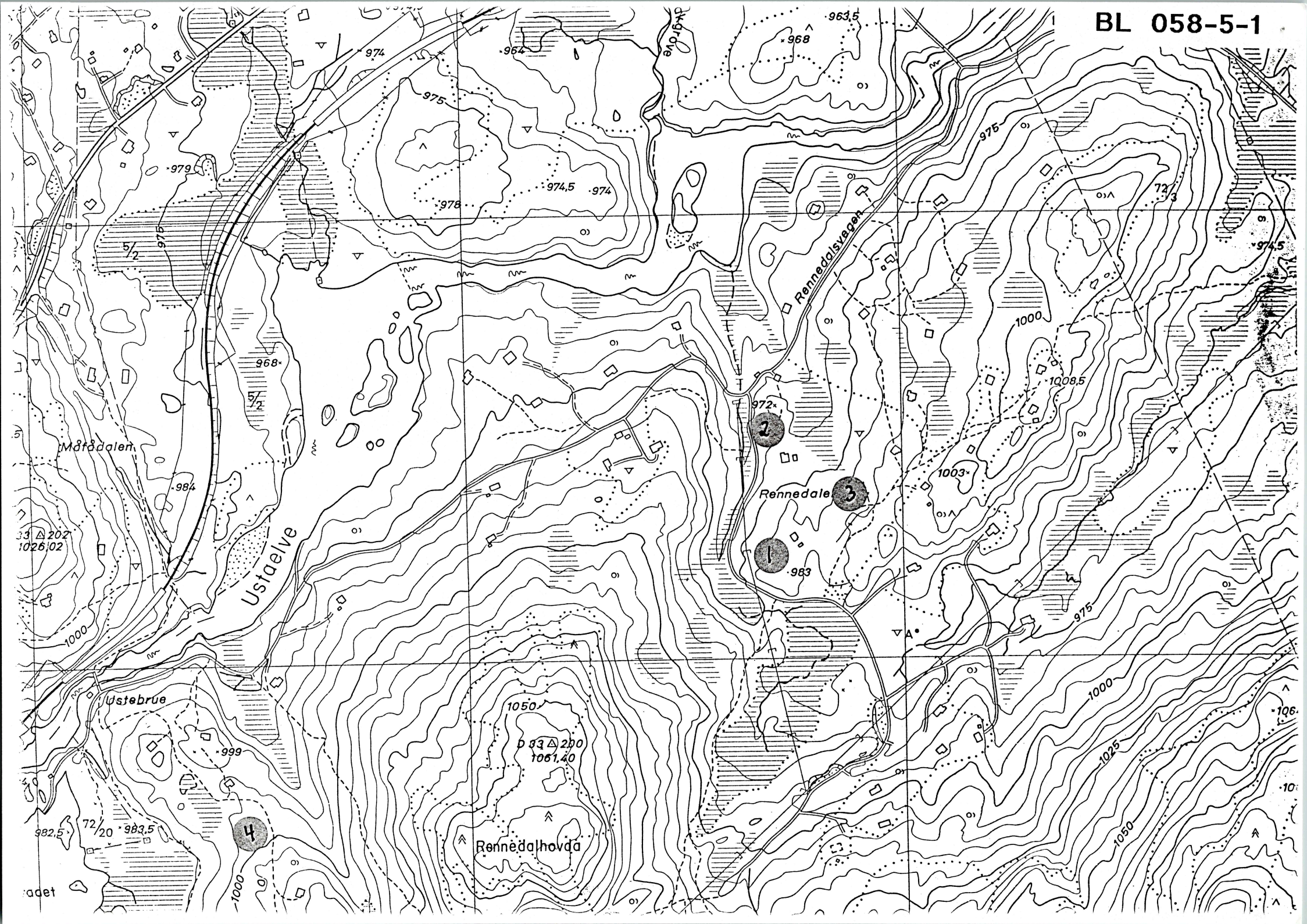



BUSKERUD
FYLKESKOMMUNE

ARKIV

Kulturavdelingen

Kulturvern

Hol kommune
3576 HOL

INST. FOR ARKEOLOGI, KUNSTHISTORIE OG NUMISMATIKK	
Universitetet i Oslo	
Saksb.:	Kopi:
JHL	26 JAN 1998
Ark.:	0620-64
Saksnr. 916273	Dok. nr.: 2

Saksbeh: Knut Paasche
Dir. tlf: 32808593
Telefaks: 32808672
Vår ref: 97/1739-7 (Oppgis ved henv.)
Arkivkode: 650.714.
Vår dato: 21.01.98
Deres dato:
Deres ref:

RENNEDALEN, GNR. 64/2. FORSLAG TIL REGULERINGSPLAN. HOL KOMMUNE.

Ovennevnte planområde er befart, og det ble ikke funnet automatisk fredete kulturminner innenfor området. Vi kjenner heller ikke til at det finnes spesielt verdifulle bygninger eller kulturmiljøer, innenfor reguleringsområdet. Likevel vil vi be tiltakshaver om å ta hensyn til kulturmiljøet rundt stølsområdet Rennedalen. Eventuelle framtidige byggeplaner bør ikke berøre stølsområdet.

Dersom det under anleggsarbeid i området skulle dukke opp automatisk fredete kulturminner, må arbeidet straks stanses og fylkeskonservatoren varsles jfr. kulturminneloven § 8.2

Med hilsen

Geir Helgen
fylkeskonservator

Knut Paasche
fylkesarkeolog

Vedlegg:

Kopi: Riksantikvaren
Universitetets Oldsaksamling / IAKN
Regionalutviklingsavdelingen / her
Gunnar Trøen, 3576 HOL