



DBC arkitektur as

Gamleveien 6
3550 GOL

ARKIV

KULTURHISTORISK MUSEUM Universitetet i Oslo	
Saksb. L160	Kopi - 9 AUG. 2005
Ark: 0620	
Saksnr. 0715419	Dok.nr.: 1

Reguleringsplan for Varaldset sameige og Øystlivatnet Holsåsen - Hol kommune - Rapport fra kulturminneregistreringer

Ovennevnte planområde er nå arkeologisk registrert. Det ble ikke funnet automatisk fredete kulturminner. Vi har derfor ingen merknader til planen.

Vi minner likevel om at dersom det framkommer automatisk fredete kulturminner i forbindelse med anleggsarbeid eller annen virksomhet i planområdet, må arbeidet straks stanses og utviklingsavdelingen i fylkeskommunen varsles, jmf. kulturminneloven §8, 2.

I forbindelse med registreringen ble det brukt 22,5 timer i felt for Varaldset og 7,5 timer i felt for Øystlivatnet, inkl. kjøring og 4 timer etterarbeid. Faktura på til sammen kr 18.360,- (34 timer a kr 540,-) vil bli sendt fra regnskapsseksjonen snarest.

Med hilsen

Åse Klundelien e f
konst. utviklingssjef

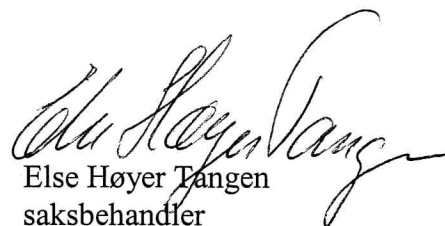
Else Høyer Tangen
saksbehandler

Vedlegg:

1 Rapport fra kulturminneregistreringer

Kopi til:

Buskerud Kommunerevisjon IKS
Fylkesmannen i Buskerud
Hol kommune

Postboks 4197, 3005 DRAMMEN
Postboks 1604, 3007 DRAMMEN
3576 HOL

Kopi med vedlegg til:

Kulturhistorisk museum, Universitetet i Oslo Postboks 6762 St.Olavspl., 0130 OSLO

Lisbeth Kaas Ambrosen Utviklingsavdelingen

POST ADRESSERES TIL AVDELINGEN - IKKE TIL ENKELTPERSONER

RAPPORT FRA KULTURMINNEREGISTRERING AV UTMARKSOMRÅDE PÅ VARALDSET OG ØYSTLIVATNET I HOL KOMMUNE

Fylke	Buskerud
Kommune	Hol
Gårdsnr., Gård	16/9, 17, 22, 24
Saksnr	99/00386-54 og 04/00920-2714.
Saken gjelder	Reguleringsplan for Varaldset sameige og Øystlivatnet Holsåsen
Kartblad	Øk-kart: BM 062 og BN 062
Utført av	Vanja Tørhaug, Utviklingsavdelingen, Buskerud fylkeskommune
Utført dato	13.06. og 29.06.05

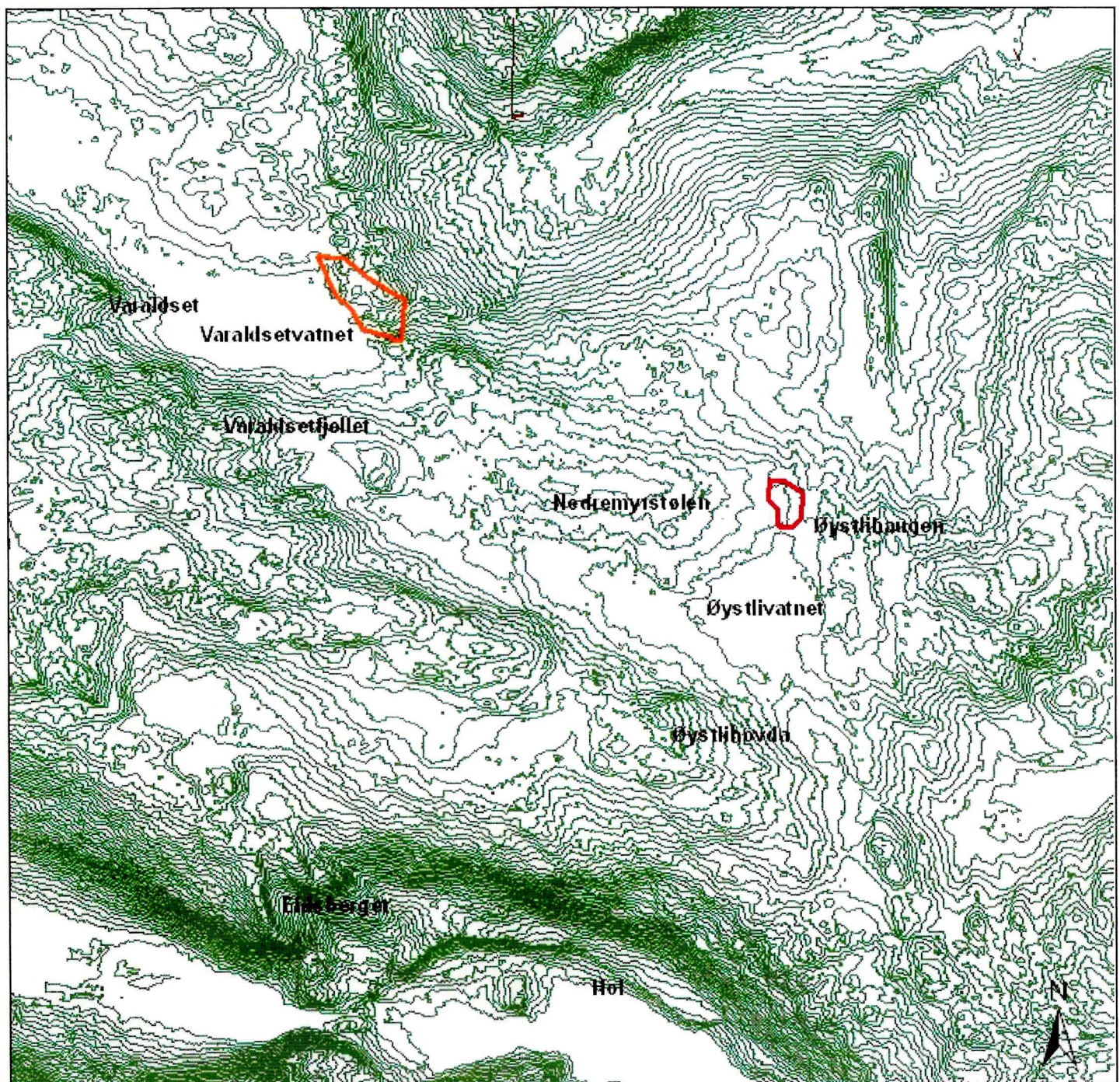

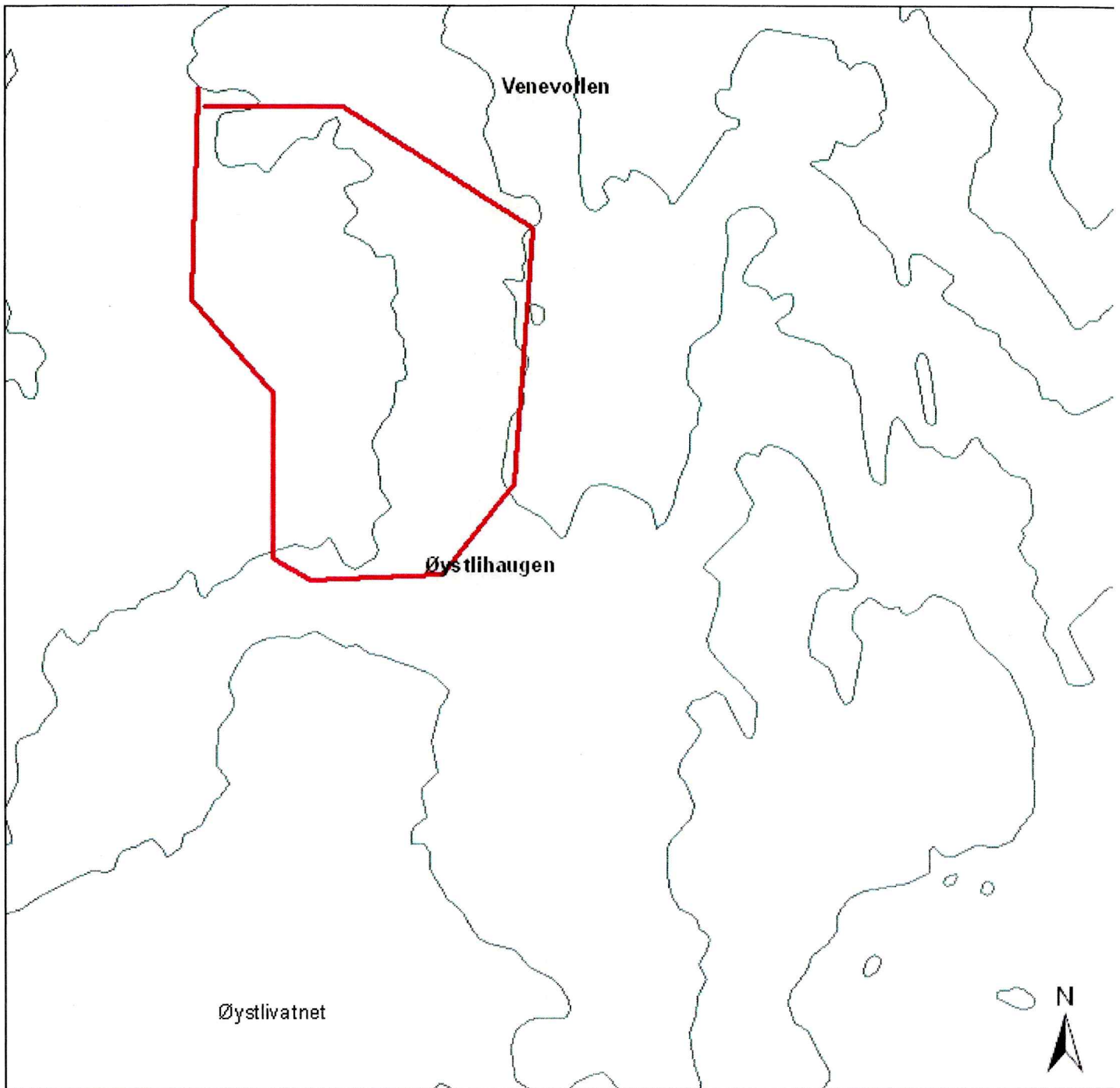

1:5 000

Områdebeskrivelse

Varaldset Sameie ligger på østsiden av Varaldsetvatnet, ca 1025 moh. Området består av flere mindre fjelltopper på 1040-1050 moh og myrlendt terreng på de store flatene mellom toppene. Det er generelt mye løsblokker og stein i området og da særlig i fjellsidene og i området ned ned mot elva Varaldsetån. Vegetasjonen er dominert av bjørkeskog i de lavestliggende og tørreste områdene.

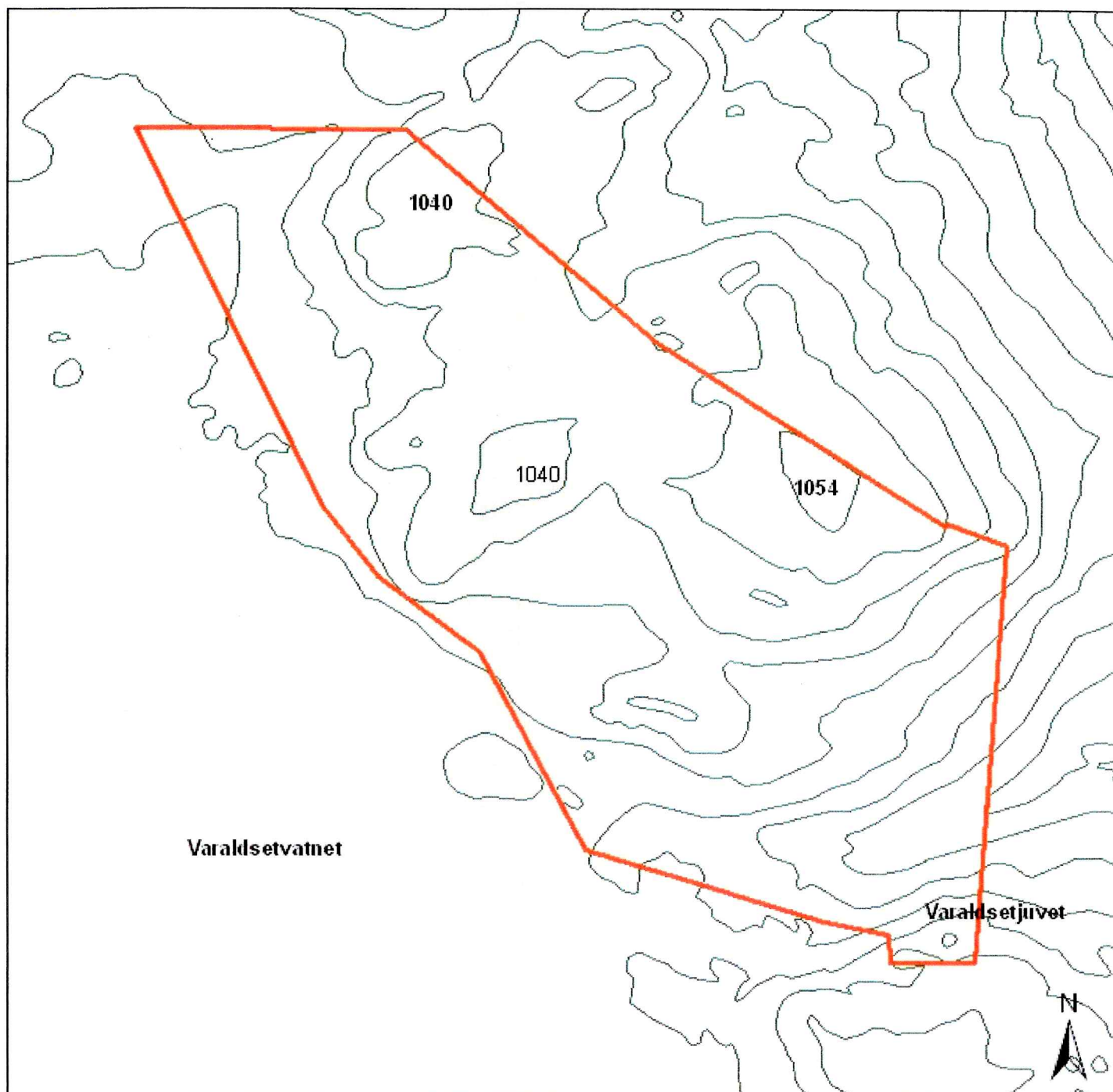

1:5 000

Formål og bakgrunn for undersøkelsen

I forbindelse med en reguleringsplan for Varaldset og Øystlivatnet i Hol kommune ble det foretatt en arkeologisk registrering av planområdene. Formålet med disse undersøkelsene var å påvise og avklare forholdet til automatisk fredede kulturminner i områdene.

Tidsbruk og bemanning

Undersøkelsen ble foretatt av Vanja Tørhaug. Det ble brukt 22,5 timer i felt for Varaldset og 7,5 timer i felt for Øystlivatnet, inkludert kjøring og 4 timer til etterbeid, til sammen 34 timer.

Planområdet ved Øystlivatnet ligger nord for vannet på ca. 1030 moh. Terrenget er slakt med små bergkoller innimellom. Det er stedvis mye stein i grunnen. Området er omkranset av myr. Vegetasjonen består av spredt fjellbjørk og brisk.

Tidligere arkeologiske registreringer

Innenfor de to planområdene er det ikke tidligere registrert kulturminner. I nærområdet rundt er det heller ikke kjent noen automatisk fredete kulturminner.

Registreringer

Det ble sett etter synlige kulturminner på overflaten i begge områdene. Det ble ikke registrert noen kulturminner innenfor planområdet på Varaldset, verken av forhistorisk eller nyere tids typer. Det ble her lett spesilet etter fangstgraver, kullgroper og jernvinneanlegg. På Øystlivatnet ble det heller ikke funnet noen automatisk fredete kulturminner. Av nyere tids kulturminner er det verdt å nevne et steingjerde som ligger innenfor planområdet langs veien på Øystlihaugen.

Drammen, 11.07.05

Vanja Tørhaug