



COWI AS

Postboks 8412 Etterstad  
0605 OSLO

ARKIV

KULTURHISTORISK MUSEUM Universitetet i Oslo		
Saksb. L160	13 JUNI 2007	Kopi
Ark.: 0604-8560		
Saksnr. 07/091	Dok.nr.: 1	

## Gamlegrendåsen nord - reguleringsplan 336 R - Kongsberg - varsel om igangsatt regulering - utvidelse av planområde - Rapport fra kulturminneregistrering

Det har vist seg å være nødvendig å utvide deler områder i arbeidet med denne reguleringsplanen. Utvidelsen innebærer innpassing av en 5 daa stor barnehagetomt. Dette området er vist i kommuneplanens arealdel som et LNF- område i dag brukes dette til friluftsområde.

Barnehagen blir liggende sentralt i området og har gang og sykkelvei på to sider. Adkomst er kun vist med pil. Dette er ikke tilstrekkelig. Herr bør det reguleres inn en adkomstvei. Videre bør det vises trafikkareal som er hensiktsmessig for bringing og henting av barn. Barnehagen vil ligge i nærheten av boligfelt sannsynligvis i gangavstand. Erfaringsmessig viser det seg likevel at barna ofte bringes og hentes med bil, og da bør dette løses på en hensiktsmessig måte.

Det er også anlagt en offentlig parkeringsplass på den andre siden av veien. Bruken av denne bør defineres nærmere, og her også må det reguleres en hensiktsmessig adkomst. Det er ikke tilstrekkelig å vise denne kun med pil.

Området hvor barnehangen plassers benyttes i dag til friluftsområde. Når dette areal at går med til byggeformål,k bør dette som hovedregel erstattes.

### Kulturminner:

Viser til telefonsamtale med representanter for Cowi AS hvor det ble enighet om at det skulle foretas registreringer på et tidligst mulig stadium.

Ovennevnte planområde er nå arkeologisk registrert. Det ble i denne forbindelse funnet en rydningsrøys og et steingjerde fra etterreformatorisk tid. Vi ber tiltakshaver ta hensyn til disse kulturminnene.

Det bør likevel framgå av kommunens vedtak at dersom det under anleggsarbeidet skulle framkomme automatisk fredete kulturminner, må arbeidet straks stanses og utviklingsavdelingen i fylkeskommunen varsles, jmf. kulturminneloven § 8.2.

POST ADRESSERES TIL AVDELINGEN - IKKE TIL ENKELTPERSONER

Postadresse  
BUSKERUD FYLKESKOMMUNE  
Fylkeshuset  
N-3020 Drammen

Besøksadresse  
Hauges gate 89  
E-postadresse  
Postmottak@bfk.no

Telefon  
32 80 85 00  
Internett  
www.bfk.no

Telefaks  
32808676

Bankkonto  
2200.07.13523  
Foretaksregisteret  
NO 964 951 373

Vår dato  
30.05.2007Vår referanse  
06/00473-12

I forbindelse med registreringen ble det totalt brukt 7,5 arbeidstimer à kr 630,- . Faktura på kr. 4725,- vil bli sendt fra regnskapsseksjonen snarest.

Med hilsen

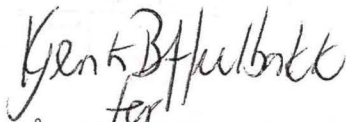

Åse Klundelien e f  
fylkeskultursjef

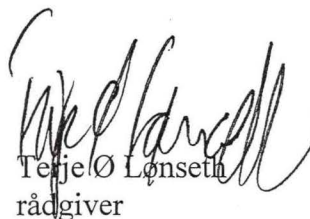

Terje Ø Lønseth  
rådgiver

Vedlegg:

1 Arkeologisk rapport

Kopi til:

Buskerud Kommunerevisjon IKS

Fylkesmannen i Buskerud

Kulturhistorisk museum, Universitetet i Oslo

Statens vegvesen Region Sør

Konsberg kommune

Postboks 4197, 3005 DRAMMEN

Postboks 1604, 3007 DRAMMEN

Postboks 6762 St.Olavspl., 0130 OSLO

Serviceboks 723, 4808 ARENDAL

Postboks 115, 3602 KONGSBERG

Lisbeth Kaas Ambrosen Utviklingsavdelingen



**BUSKERUD FYLKESKommune**

# **KULTURHISTORISK REGISTRERING**

## Kongsberg kommune Gamlegrendåsen nord

GBNR.: 8560/3

SAKSNR: 06/473



# RAPPORT FRA KULTURHISTORISK BEFARING/REGISTRERING

<b>Kommune:</b>		Kongsberg	
<b>Gardsnavn:</b>		Gamlegrendåsen	
<b>Gardsnummer:</b>		8560	
<b>Bruksnummer:</b>		3	
<b>Kartreferanse</b>		CD 039-5-2	
<b>Tiltakshaver:</b>		A/S Kongsberg Tomteselskap	
<b>Adresse:</b>		Dyrmyrgata 35	
		3611 Kongsberg	
<b>Navn på sak:</b>		Gamlegrendåsen nord	
<b>Saksnummer:</b>		06/473	
<b>Prosjektnummer:</b>			
<b>Registrering utført:</b>		20.04.07	<b>Ved:</b> Ole Tveiten og Heidi Joki
<b>Rapport utført:</b>		25.05.07	<b>Ved:</b> Heidi Joki
<b>Autom. fredete kulturminner i området:</b>			Registreringsnummer
<b>Nyere tids kulturminner i området:</b> Rydningsrøys, steingjerde			
<b>Fotodokumentasjon:</b>		XXX-XXX	
<b>Faglige konklusjoner:</b>			
<input checked="" type="checkbox"/> <b>Planen er <u>ikke</u> i konflikt med kulturminner.</b>			
Automatisk fredete kulturminner		Nyere tids kulturminner	
<input type="checkbox"/>	Planen er i konflikt	<input type="checkbox"/>	Planen er i konflikt
<input type="checkbox"/>	Ingen synlige, potensiale under bakken	<input type="checkbox"/>	Ikke påvist til nå, nærmere arkivsjekk påkreves
<input type="checkbox"/>	Ikke vurdert	<input type="checkbox"/>	Ikke vurdert
<b>Videre saksgang (for saksbehandler):</b>			
Registreringar		Merknader	
<input type="checkbox"/>	Videre reg. ikke nødvendig	<input type="checkbox"/>	Ingen merknad
<input type="checkbox"/>	Videre reg. nødvendig	<input type="checkbox"/>	Tilråd spesialområde
<input checked="" type="checkbox"/>	Reg. fullført	<input type="checkbox"/>	Tilråd dispensasjon
<input type="checkbox"/>		<input type="checkbox"/>	Foreløpig uavklart
<b>Merknader:</b>		Området ble visuelt overflateregistrert, og det ble funnet et steingjerde og en rydningsrøys som begge ble vurdert som etter-reformatoriske.	

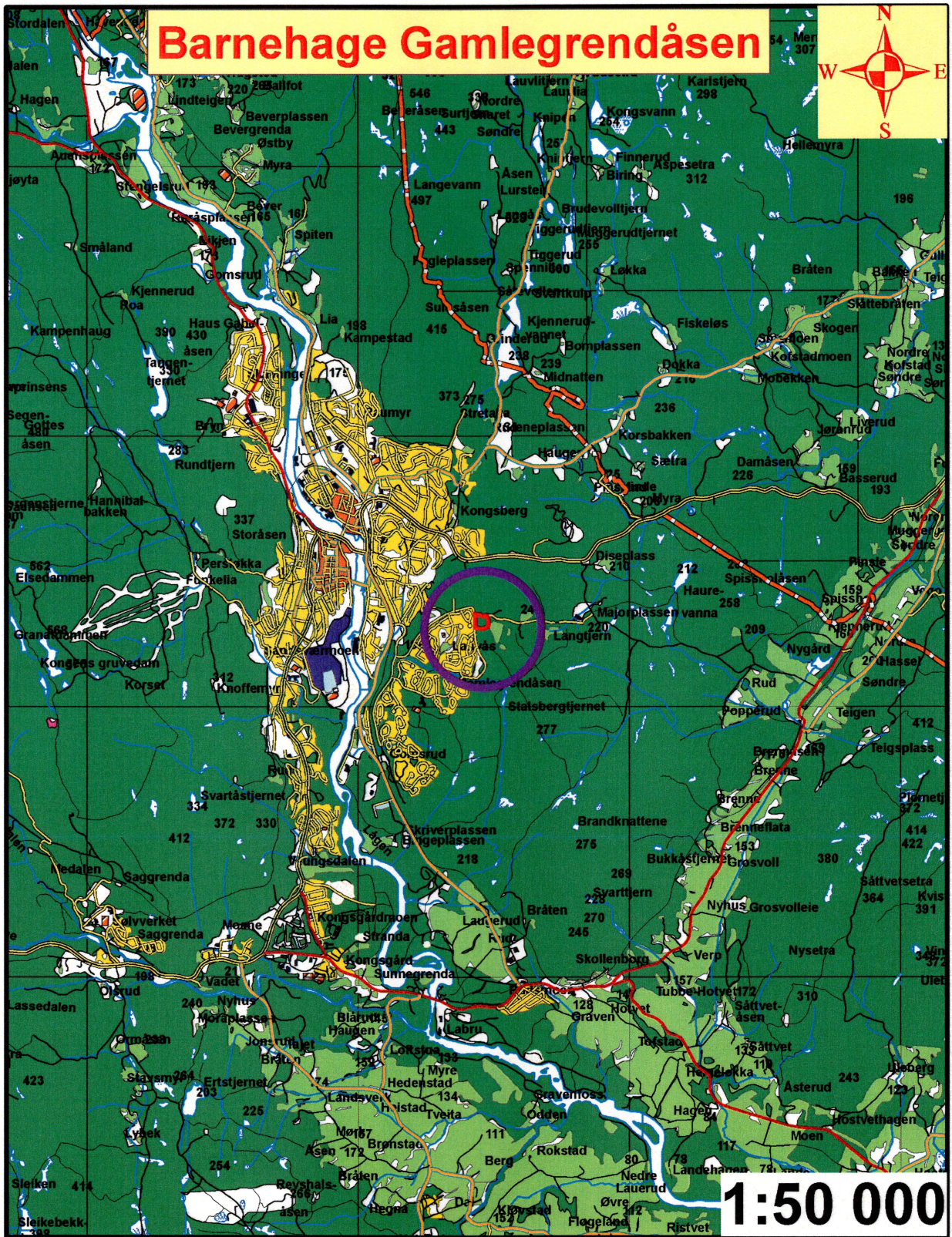

*Planområdet lå sør-øst for Kongsberg sentrum.*

## BAKGRUNN FOR PLANEN

Reguleringsplanen gjelder en utvidelse av planområdet i forhold til et tidligere varslet arealbruk. Utvidelsen gjelder innpassing av en ca. 5 daa stor barnehagetomt sør for Langekjennveien. Arealet benyttes i dag hovedsakelig til friluftsmål, og er i kommuneplanen avsatt til LNF-område.

Formålet med registreringen er å undersøke forholdet mellom planområdet og eventuelle automatiske fredete kulturminner, jf § 9 i kulturminneloven av 9. juni 1978. Våre arkivundersøkelser viser at det ikke finnes kjente kulturminner fra forhistorisk eller nyere tid innenfor området som blir direkte berørt av byggingen. Grunnen til at vi ikke har slike opplysninger kan være at tidligere registreringer har vært mangelfullt utført eller så kan det være at vi ikke har registrert i området før.

## OMRÅDET

Planområdet ligger ca. 1,5 km sør-øst for Kongsberg sentrum. Det avgrenses i vest av Petter Aerdalsvei, og i nord av Langekjennsveien. Vegetasjonen nord i området består av furu, bjørk, gress og lyng, mens den i sør og øst utgjøres av tettere furuskog og lyng. Forskjellen i vegetasjon antyder at området i nord tidligere har vært ryddet. I vest finnes en liten fjellknaus, og en sti går gjennom den østre delen av området i nord-sørlig retning. Midt i området ligger to bilvrak og en del søppel. Planområdet ligger ca. 240 moh.



*En fjellknaus stikker opp vest i området.*

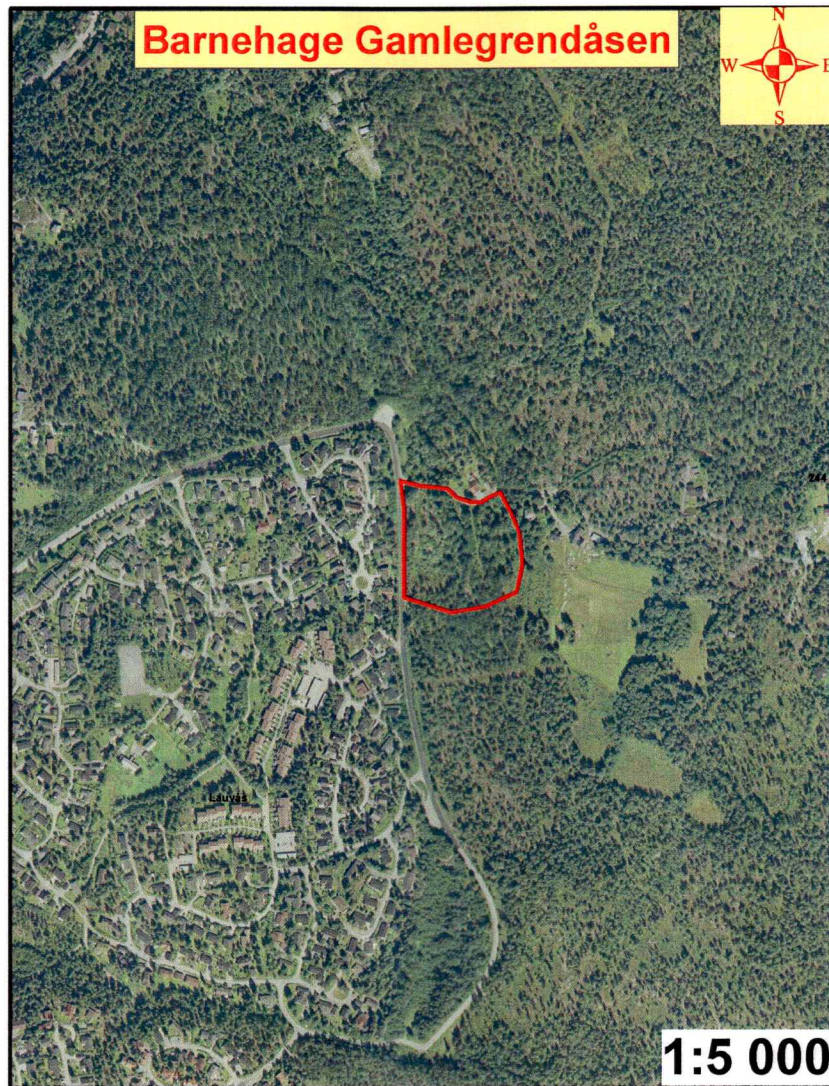

*Vegetasjonen besto i nord av en blandingskog med løvtrær og furu, mens den lengst i sør besto av furu.*

## STRATEGI OG METODE

Metodene som ble tatt i bruk var visuell overflateregistrering og prøvestikking. Visuell overflateregistrering innebærer at området blir visuelt undersøkt etter automatisk fredete kulturminner som er synlige i terrenget, slike som graver, tufter og lignende. Det ble også lett etter nyere tids kulturminner.

## DELTAGERE OG TIDSRUM

Undersøkelsen ble gjennomført av Ole Tveiten og Heidi Joki den 20.04.07. Det ble til sammen brukt 7,5 timer inkludert reisetid og for- og etterarbeid.

## REGISTRERINGENS FORLØP OG RESULTATER

Området ble visuelt overflaterregistrert og det ble funnet en rydningsrøys i nord-øst, og en ryddet flate i den østlige delen av området. I sør ble det funnet et steingjerde som gikk i øst-vestlig retning. Det ser ut til at rydningsrøysen, rydningen og steingjerdet er fra omtrent samme tid. De ble alle vurdert til å være etter-reformatoriske, trolig fra 17-1800-tallet. De er derfor ikke automatisk fredede kulturminner.

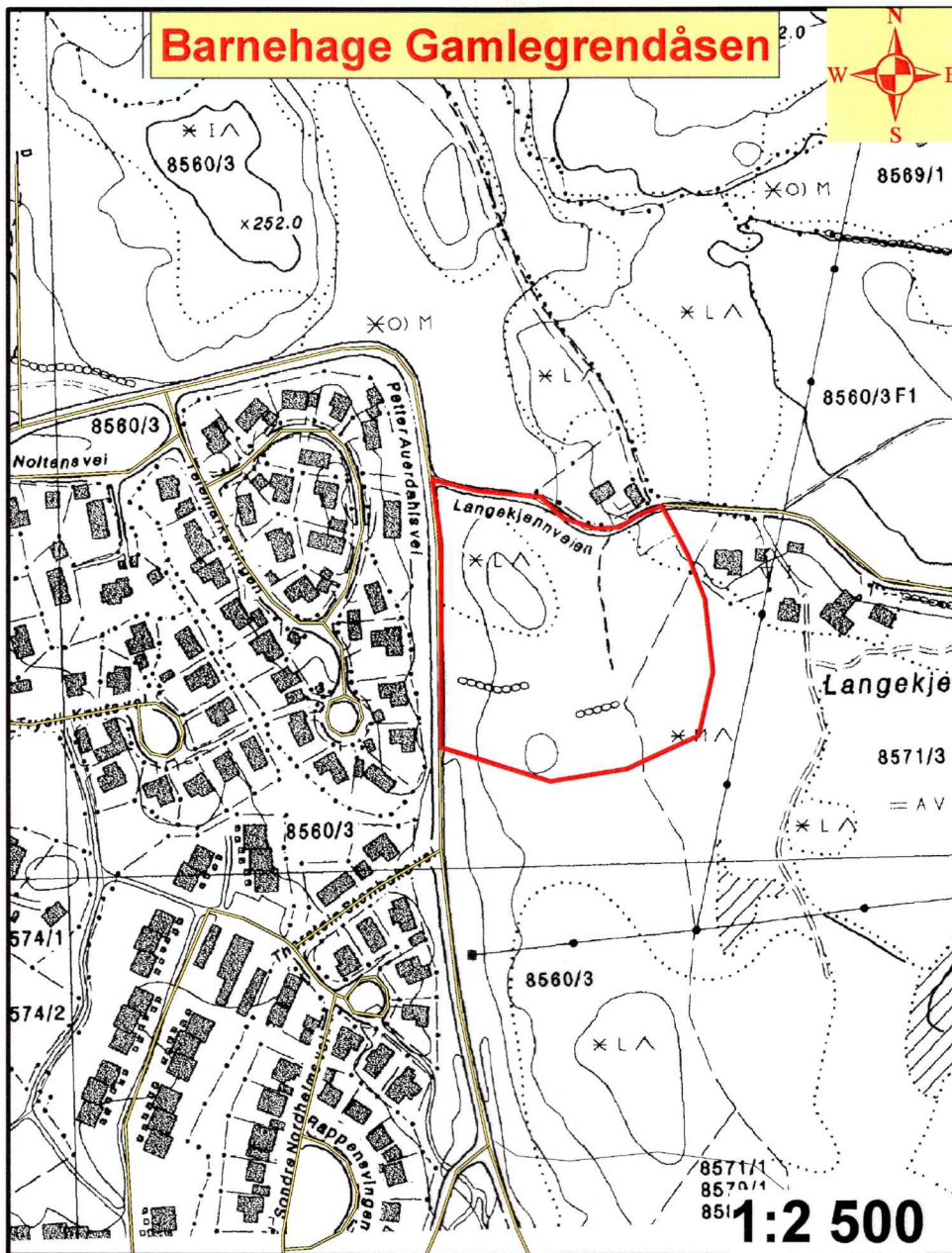

*Rydningsrøysen lå rett øst for stien i nord, og steingjerdet ses avmerket på kartet.*





*Rydningrøysen.*



*Steingjerdet.*

## KONKLUSJON

Planområdet ble visuelt overflateregistrert, og det ble funnet en rydningsrøys og et steingjerde som begge ser ut til å være etter-reformatoriske, trolig fra 17-1800-tallet. Reguleringsplanen er altså ikke i konflikt med automatisk fredede kulturminner.

Drammen 25.05.2007

Heidi Joki

Feltleder