



Hallingdal kraftnett
3580 GEILO

INST. FOR ARKEOLOGI, KUNSTHISTORIE OG NUMISMATIKK Universitetet i Oslo		
Saksb.:	14 AUG 1998	Kopi:
Ark.:	06	
Saksnr.:	98/5135	Dok. nr.:

Saksbeh: Trude Aga Brun
Dir. tlf: 32808593
Telefaks: 32808672
Vår ref: 97/385-21 (Oppgis ved henv.)
Arkivkode: 650.
Vår dato: 03.08.98
Deres dato:
Deres ref:

UTTALELSE ETTER KULTURMINNEREGISTRERING I FORBINDELSE MED PLANLAGT FRAMFØRING AV STRØM I HOL, NES OG ÅL KOMMUNE. DIVERSE PROSJEKT.

Vi har nå foretatt befaring av følgende delprosjekt:

Avdeling Ål:

Trillhustippen.

Fremføring av strøm til Ivers-Torsbu (Skotreberget).

Avdeling Hol:

Solli hotell. Kabelanlegg 710 m.

Verpestølvegen, luftkabelanlegg 350 m.

Trøo -Lauvrud, BLX150 luftlinje 720 m.

Einset-Bakko, BLX50 luftlinje 1800 m (vinterarbeid)

Einset-Stryknes dam, BLX50 luftlinje 2200 m (vinterarbeid).

Registrering av fornminner:

Det ble registrert tilsammen ett automatisk fredet kulturminne innenfor de berørte områdene:

1 kullgrop: Einset-Bakko, BLX50 luftlinje 1800 m. (Se vedlagt kartavmerkning). Kullgropa og en sikringssone på 5 meter målt fra ytterkanten av vollen, er i henhold til kulturminneloven § 4 og 6 automatisk fredet. Kullgropas sikringssone er i dag i konflikt med høyspentmast som står innenfor sikringssonen. Dersom det skulle bli aktuelt å gripe ytterligere inn i gropas sikringssone, må kulturvernavdelingen i fylkeskommunen på forhånd varsles.

Registrering av nyere tids kulturminner:

Innenfor traseen Einset-Bakko og Einset-Stryknes dam BLX50 luftlinje, avd. Hol, ligger det rester etter 3 eldre støler; *Gardli gbnr. 38/2, Perset gbnr. 43/199 og Einseten gbnr. 43/10*. Selve traseen berører idag først og fremst de karakteristiske steingjerdene som omkranser stølsmiljøene. Dersom det skulle bli aktuelt å fjerne stein fra gjerdene i forbindelse med anleggsarbeidet, vil vi anmode om at steinene i størst mulig grad blir lagt tilbake etter at arbeidet er fullført.

Fremføring av strøm til Ivers-Torsbu (Skotreberget), avd. Ål. I den øvre nordlige delen av området, går traseen gjennom stølsvollen på Ivers Torsbu. Like nord for stølen, på samme høydedrag som stølsbua, (i dag ombygd til hytte) ligger det ei hustuft av eldre alder. Tufta som i dag er overgrodd, er nedgravd, og vollene er oppmurt av stein. I henhold til Sørbøen, avd. Ål, som også var med på befaringen, skal det ikke være problematisk å legge traseen utenom.

Vi har ellers ingen ytterligere kommentarer til de øvrige planene som vi pr. 01.08.98 har inne til uttalelse. Dersom det under anleggsarbeidet allikevel skulle dukke opp flere automatisk fredete kulturminner, må arbeidet straks stanses og kulturavdelingen i fylkeskommunen varsles jfr. kulturminneloven § 8.2.

Til orientering legger vi ved spesifikasjon av regning for kulturminneregistrering. Faktura for innbetaling blir sendt fra regnskapsseksjon snarest.

Med hilsen

o

Åse Kliundelien
fylkeskultursjef

Trude Aga Brun
arkeolog

Vedlegg: 1. Kart m/ avmerkning av fornminne.
2. Spesifikasjon av regning for arkeologisk registrering.

Kopi m/ vedlegg 1:

Riksantikvaren
Universitetets oldsaksamling/ IAKN
Regionalutviklingsavdelingen/ her

Kopi m/ vedlegg 2:

Regnskapsseksjonen
Fylkesrevisor
Kari Wøien/ her

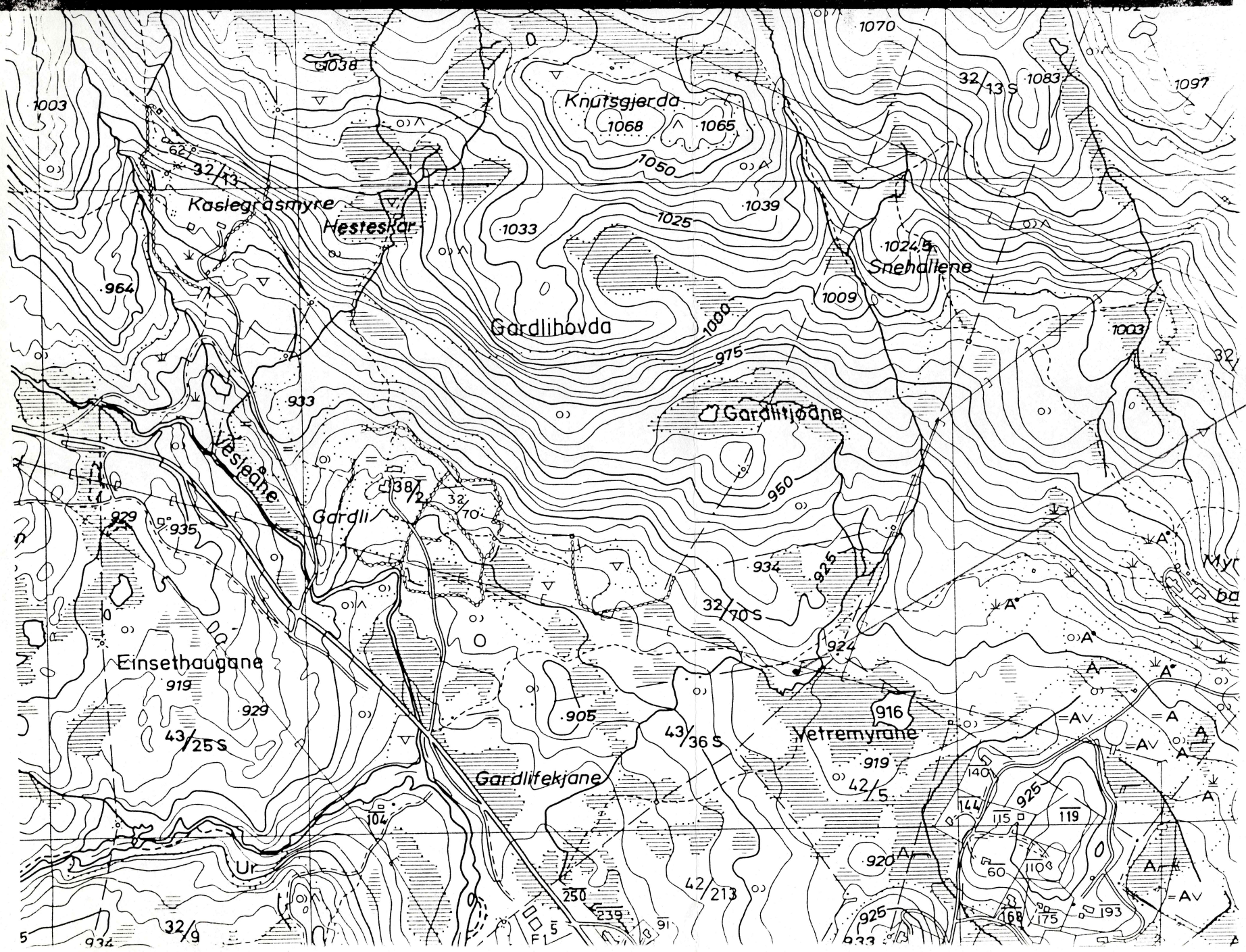

inset

R1

