

ARKIV

INST. FOR ARKEOLOGI KUNSTHISTORIE OG NUMISMATIKK		
Universitetet i Oslo		
Saksb.: JHL	19 MAR 1998	Kopi: HGL
Ark.: 06		
Saksnr. 96/6962	Dok. nr.: 4	

## STEINALDERBOPLASS

Vedlagt følger registreringsskjema og kartavmerking for en steinalderboplass som ble registrert av prosjekt Nordmannsslepen sommeren 1997. Boplassen ligger i Smågådalen på Hardangervidda, Nore og Uvdal kommune. Turiststien mellom Mårbu og Solheimstulen passerer like forbi. Vegetasjonsdekket er blåst av slik at redskapene ligger åpent i dagen. Ingen redskaper ble innsamlet. Ingen synlige strukturer. Boplassen ligger noe utsatt til på grunn av turiststien, og det ville være svært uheldig hvis turgåere begynner å forsyne seg av gjenstandene.

Drammen, 04.03.98

  
Hilde Roland

PROSJEKT NORDMANNSSLEPENE  
BUSKERUD FYLKESKOMMUNE 1997-2000

FYLKE	Buskerud	KOMMUNE	Nore og Utdal	FORNMINNENR.	7
STEDSNAVN	Smågådalen	GNR./BRNR.			
M711-KART	Kalhoode 1515 II	ØK-KART		NVE-KART	
NÆRMESTE SLEPE/VEI	Turistvegja mellom Maibu og Sølheimstulen			H.O.H	1140
KOORD.		PDOP		GPS-FIL	
FORNMINNETS ART	Steinalderboplass				
ANTALL					
EIER					
BRUKER					
REG. AV	S.K. Eidsten og H. Boland			DATO	170797
KONT. AV					
TERRENGETS ART	Øst-vest-gående dalføre hvor elva Smågåie renner gjennom. I N stiger landskapet opp til et høydedrag, i S en slakere stigning opp til 1200-m-koten.				
ORIENTERING	Ca. 700 m V for bekk Ca. 10 m N for elva				
UTSTREKNING	50x50 m				

00



# KALHOVDE

1515 II

~~AVMERKET~~

NORE OG UVDAL

BUSKERUD FYLKE

SOLHEIMSTULEN 6 KM

10° 54'

55

56

57

58

15'

59

60

61

62

6320'

64

65

66

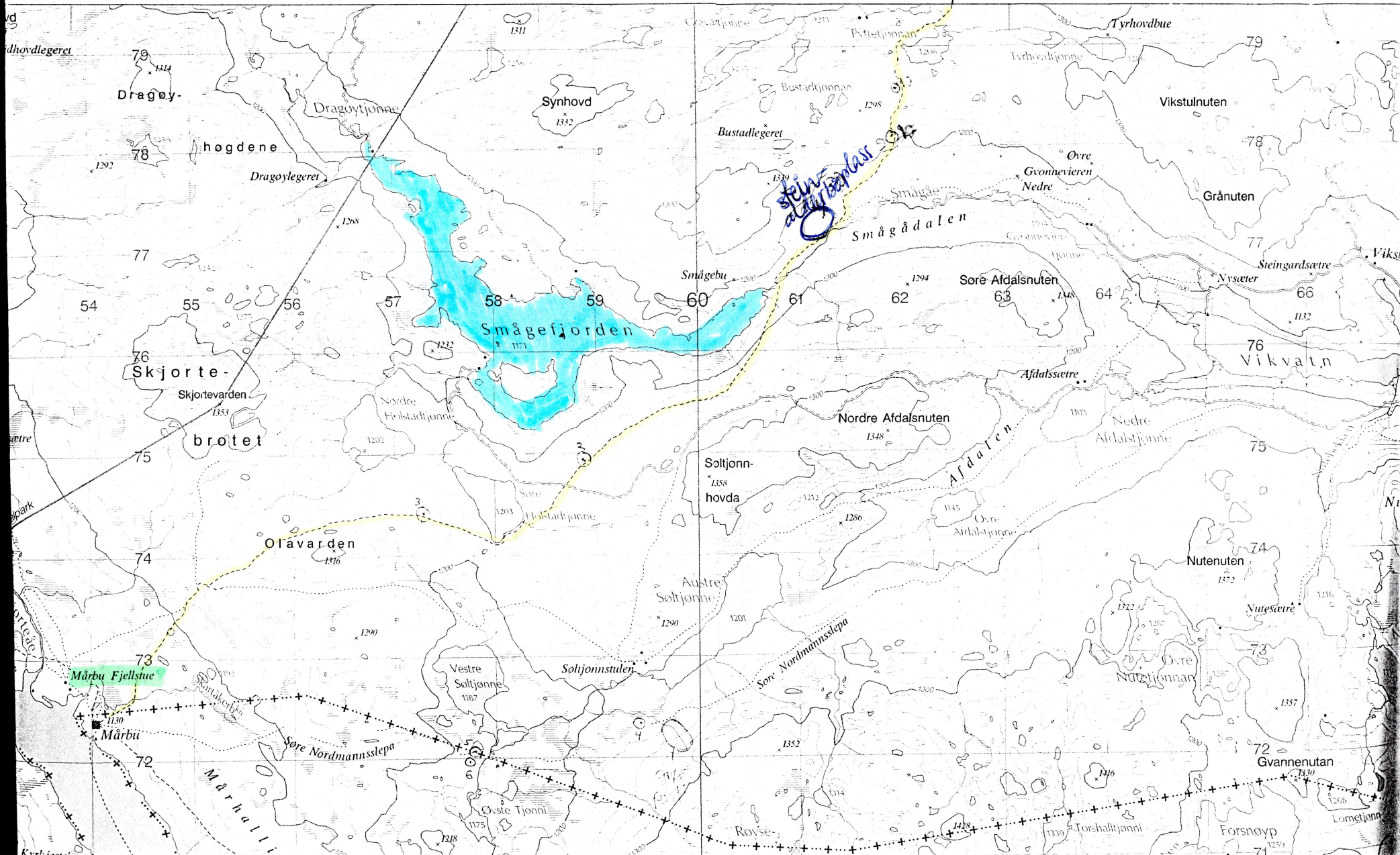

## Utdrag av hovedkatalogen



Vedlegg 11

### C 35163 a-o.

a) 24 hele og skadete flatretusjerte spisser av kvartsitt. Formen veksler ganske meget, fra lange, nesten lansettformete, til korte og butte spisser. Basis er konveks eller rett, ingen har konkav basis. Et par av spissene synes være uferdige. Stl. 48-14 mm, stb. 25-11 mm. (Målene gjelder de hele eksemplarene). b) Oddfragment av flatretusjert spiss av flint. Kan ha vært en dolk eller en stor spiss. Stl. nå 20 mm, stb. 18 mm. c) 15 fragmenter av flatretusjerte spisser, alle av kvartsitt. d) 7 kvartsittavslag med flatretusj. Har ikke vært ferdige redskaper og må vel nærmest betraktes som forarbeider. Stm. 38-22 mm. e) 5 avslag med flat, konveks retusj, derav 4 av kvartsitt og 1 av flint. Stm. 49-27 mm. f) 2 flintavslag med konveks retusj, stm. 33-18 mm. g) 2 flintavslag (mulig flekkefragmenter) med tverr distalretusj. Stm. 15 og 11 mm. h) 12 avslag med tilfeldig retusj, derav 4 av flint, stm. 26-12 mm. 8 av kvartsitt, stm. 41-12 mm. i) 2 flekkefragmenter av kvartsitt, stl. 21 og 18 mm, stb. 11 og 13 mm. j) 4 stykker av en krittpipe, derav litt av hodet og 3 sammensettable deler av stilken. k) Liten patronhylse, antakelig til salonggeværammunisjon. l) Perle av lys grønt ugjennomsiktig glass. Diam. 9 mm. m) 10 rustne jernnagler, de fleste synes være hesteskosøm. Enkelte av dem er nokså fragmentert. n) 1271 avslag, derav 33 av flint og 1238 av kvartsitt. o) 968 splinter, derav 27 av flint og 941 av kvartsitt. F. 1974 av Svein Indrelid ved utgravning av steinalderlok. 40 ved HALNEFJORDEN, HOL k. BUSKERUD. Fra samme funnsted foreligger fra før C 32731. Det er foretatt radiologisk datering fra et ildsted/ trekullgrop som lå sentralt på lok.: 1140-+60 år før nåtid (T-2195) og 1210-+70 år før nåtid (T-1954). Ildstedet og dateringene synes følgelig ikke ha noe med steinalderbosetningen å gjøre.

---

## Utdrag av hovedkatalogen

### 32731.

I den N-ligste enden av Halnefjorden, ca. 60 m ØNØ for Hein 38, Halnelægeret, og ca. 40 m fra vannet ble det i et prøvestikk funnet et avslag av hvit kvartsitt. Avslaget ble funnet ca. 12 cm under torvetoppen i et lag av brun grusblandet sand. Over dette laget er det et 7-8 cm tykt mørkt lag av fuktig, finkornet jord, sannsynligvis et myrjordlag. Torven er ca. 3 cm tykk. Området omkring er fuktig, til dels med myr, men hvor avslaget ble funnet er det en tørrere flate på ca. 10 m. 32731. Funn fra lokaliteten Hein 40. 1 avslag av hvit kvartsitt, lengde 19 mm.

---

## Utdrag av hovedkatalogen

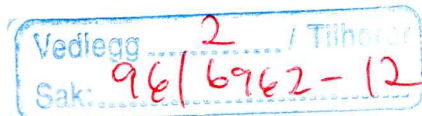

Vedlegg 10

### C.37609a-h.

a) 4990gr ubrente og brente dyrebein. b) 3 stk ildflint hvorav 2 er brente. Alle har knusemerker langs kantene. 3.5 x 2cm, 2.3 x 1.2cm og 1.7 x 0.5cm. c) 1 konisk, bearbeidet sandstein. D:bunn 5.9cm, D: topp 3.3cm, T: 2cm. d) 1 brent nøtteskall 1.2 x 0.9cm. e) 2 runde blykapsler fra vinflasker (?). Det ene er sammenbøyd. D: 3.7 og 3cm. f) 3 kullprøver, 12 gr. g) 3 T-formede, hjemmesmidde hestekosøm. L: 5.8, 5.1 og 5cm. h) 5 gr ubrente/brente bein.

Funn fra hustuft på nordsiden og kloss inntil den store NORDMANNNSLEPA ved HOLME-TJØNNSLEGERET, HARDANGERVIDDA NASJONALPARK, NORE OG UVDAL k, BUSKERUD. a-f) kommer fra en prøverute på 0.5 x 0.5m tatt på sørsiden av et ildsted i en tuft som målte 6.3 x 5.9m. Funnene g-h) stammer fra et prøvestikk 1.4m sør for inngangen til tuften. Undersøkelsene fant sted i juli 1987, v/ Per Oscar Nybruget.

---



# Forminneregisteret



## Østlandet

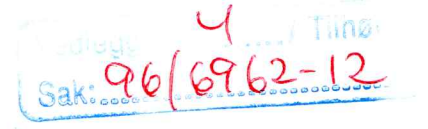

Antall dokumenter funnet : 2

### Fornminne:

**FYLKE:** Buskerud                      **KOMMUNE:** 0620 Hol                      **FORNMINNENR:**  
**ID:**  
**GNR:** 68                      **GÅRD:** Verpe  
**BNR:** 5                      **FNR:**                      **BRUK:** Sveinsrud  
**GNR:** 69                      **GÅRD:** Løite  
**BNR:** 2                      **FNR:**                      **BRUK:** Flåten  
**LOKALITET:** Fekjo  
**ØK-KART:** BM 059-5-1                      **FLYFOTO:** F76 1652 I10                      **R-X-NR:** R01  
**M711-KART:**                      **KSYS:**                      **NORD(X):**                      **ØST(Y):**                      **HOH:**  
**FORNMINNETS-ART:** gravhaug **ANT:** 14 **DAT:** jernalder  
**EIER:** 68/5 Gunhild og Olav Verpe, 3580 GEILO  
**EIER:** 69/2 Olav S. Pukerud, 3580 GEILO  
**EIER:** Hol kommune, styret for Fekjo gravplasser v/formann Olav S. Pukerud, 3580  
**EIER:** GEILO.  
 \*\*\*\*\*  
**GNR-BNR-BRUK:** 68/ 5 Sveinsrud og 69/ 2 Flåten  
**BRUKER:**

### HENVISNING:

**REG-AV:** T. Ingebretsen, H. Bjerch og O. Forbord, 15.07.1977.

**KONTR-AV:** E. Skjelsvik, 15.07.1977.

### TERRENGETS-ART:

Delvis oppdyrka, delvis småskogbevakst elveflate av sand og myrjord. Noen utsikt i S-V-N oppover Ustedalen.

### ORIENTERING:

Haug 1 ca 175m N-NNØ for driftsbygningen på Gjerda, 66/8, ca 400m  
 S-SSV for driftsbygningen på Flåten 69/2.

### SPESIALKART:

**UTSTREKNING:** Gravfelt VNV-ØSØ 135m, ØNØ-VSV ca 45m.

### FORMINNEBESKRIVELSE:

I en konsentrasjon orientert langs en VNV-ØSØ-gående akse ligger et gravfelt bestående av 14 gravhauger, derav 6 langhauger og 8 rundhauger.

Av langhaugene er 5 Ø-V orientert spisstevna og 1 N-S orientert og rundoval. Haugene er lagt opp av sandblanda moldjord. De er klart markert, delvis med tydelig fotgrøft, br inntil 1,5m, dybde 0,4m.

Samtlige lett synlig. Profilen variere fra jevnt avrund til brattside grop i midten, resten har jevn overflate(trolig pga restaurering).

Haugene er bevakst med gras og endel løvkjerr, særlig meget bjørkekratt.

Rundhaugene d 8 - 10m, h 0,4 - 1,3m, langhuagene l 10-13m, br 3-5,5m, h 0,4 - 0,5m.

Haug merket 12 i feltet er ei utkastet rund kullgrop.

Mål d 4m, dybde 0,7m. Langs kanten tydelig grasbevakst voll, br 1,5m, h 0,4m. Med unntak av haug 1, 13(14) og 15 (se skisse) er feltet inngjerdet og pent parkmessig behandla av Hol kommune.

Eierforhold: Haug 1 ligger på 69/2, haug 13(14) ligger på 68/5.

De øvrige hauger også på 69/2, Hol kommune v/Styret for Fekjo gravplass, formann Olav Pukerud, 3576 HOL.

På 68/5, ca 100m NØ for ei løe, ca 100m SØ for haug 15 lå 2 gravhauger som er utpløyd for lenge siden. De kan fremdeles synes som to lave forhøyninger i terrenget.

Ca 15m S for haug 15. Kullmile som er rund og har forholdsvis bratte

sider. En lav voll, br 1,5, omgir gropa. I vollen og i bunnen av gropa ble det ved prøvestikk iaktatt markerte kullag.  
 NV-SØ-gående kjerrevei skjærer inn i vollen NØ for gropa.  
 I en lav forhøyning, SV for gropa og utover vollen fantes ved prøvestikk en mengde jernslaggs også med brent leire.  
 Mål d ca 3m, dybde 0,5m.

Anlegget er registrert av I. Undås. (se skisse)

På Gjerde 66/8 ble det i den forrige eiers tid (Birger Lia) funnet flere pilespisser ca 100m SV for gravfeltet på Fekjo. Området tatt til grustak og funnsted kan ikke påvises da terrenget er helt forandret.

Opplyst ved Olav Pukerud, 3580 GEILO.

Pilespissene skal være innlevert til UO, ikke nevnt.

#### TRADISJON:

#### FUNN:

Fra haug 5. C23245 a-h yja. Fra haug 8. C23246 a-d yja.

Fra haug 10. C23247 a-b yja. De øvrige 7 haugene nr 3,4,6,7,9,11,13 som ble undersøkt i 1923 var funntomme.

#### UNDERSØKELSER:

#### FJERNET:

#### NAT-VIT-UNDERS:

#### FOTONR:

#### INNKJØP-OG-FREDNING:

#### RESTAURERING-OG-PLEIE:

#### SKILTING:

#### LITTERATUR:

Ad haugene: UO top.ark. Innberetning (1923 v/B. Hougen. B. Hougen: Fra seter til gård, s 144 ff.

Buskerud vernekart 1974 s 38. 46/62 Buskerudvernekart 1975/76 blad 62.

Ad jernanlegg: I Undås: Den gamlejernvinne og kullmile i Ustedal.

Norsk geologisk tidskrift. Bind XVII hefte 5-8, 1959-60.

#### ANMERKNINGER:

SKREVET AV: n

## Fornminne:

FYLKE: Buskerud

KOMMUNE: 0620 Hol

FORNMINNENR:

ID:

GNR: 68

GÅRD:

BNR: 5 FNR:

BRUK:

GNR: 68

GÅRD:

BNR: 1 FNR:

BRUK:

LOKALITET: Verpesgjerda

ØK-KART: BM 059-5-1

FLYFOTO:

R-X-NR: R

M711-KART: 1516 II KSYS: NORD(X): 104

ØST(Y): 539

HØH: 780

FORNMINNETS-ART: gravhaug ANT: 4 DAT:

FORNMINNETS-ART: gravrøys ANT: 1 DAT:

FORNMINNETS-ART: grop ANT: 2 DAT:

EIER:

\*\*\*\*\*

GNR-BNR-BRUK: 68/1, 5

BRUKER:

HENVISNING:

Fornminner i Hallingdal, merket HO 415, 1992

REG-AV: Tott Asplin, 30.6.1993

KONTR-AV:



**TERRENGETS-ART:**

**ORIENTERING:**

gravfelt Fekjo-"nytt"

**SPELALKART:**

**UTSTREKNING:**

**FORNMINNEBESKRIVELSE:**

Fornminne 1-4: 4 store gravhauger (+ 1 stor tilnærmet rund gravrøys?, 2 groper).

**TRADISJON:**

**FUNN:**

**UNDERSØKELSER:**

**FJERNET:**

**NAT-VIT-UNDERS:**

**FOTONR:**

**INNKJØP-OG-FREDNING:**

**RESTAURERING-OG-PLEIE:**

**SKILTING:**

**LITTERATUR:**

**ANMERKNINGER:**

Sjekket med fylkesarkeolog Inger Liv G. Lund 15.8.1993  
kartfestet teknisk etat.

**SKREVET AV:** Inger-Helene, 1998

---



bautasteiner. A.E. Christensen nevner i et notat en veltet bauta og en noe usikker steinring.  
Hverken ringen eller steinene ble gjenfunnet ved registreringen.

I 5 av røysene har det vært rotet. Disse skadene er utbedret. Reidar Fønnebø som deltok i registreringen av Store Normannsslepa (reg nr 1921 G06 R01, G08 R01, G10 R01, H06 R01, I02 R01, I04 R01, K02 R01), besøkte gravfeltet etter registreringen av slepa. Han opplyste over telefonen 29.08.1980 at han før hugsten på feltet hadde iaktatt to reiste stein i eller inntil hver sin røys. Den ene av dem hadde det ikke lyktes for ham å gjenfinne ved sitt besøk 29.08.1980. Den andre hadde han funnet brukket i to deler under kvist og kjerr. Den reiste han opp der den hadde stått inntil kanten av en av røysene på V-siden av traktorfaret i feltets SV-utkant.

De fleste røysene er godt synlige på flyfotoet.  
Røysene kan stamme fra rydning i gammel tid.

**TRADISJON:****FUNN:****UNDERSØKELSER:****FJERNET:****NAT-VIT-UNDERS:****FOTONR:****INNKJØP-OG-FREDNING:****RESTAURERING-OG-PLEIE:****SKILTING:****LITTERATUR:**

UO top ark: Brev av 14.07.1954 (57?) fra Knut Solbu, u Kjemhus.  
UO top ark: A.E. Christensen jr: Udatert notat og innberetning 12.07.1968 u 25/1.  
R. Fønnebø: Nordmannsslepene s 46 u Kjemhus. Her nevnes 38-40 gravrøyser.

**ANMERKNINGER:**

**SKREVET AV:** Anne 18.06.1991

**Fornminne:****FYLKE:** Buskerud**KOMMUNE:** 0632 Rollag**FORNMINNENR:****ID:** 003501**GNR:** 25**GÅRD:** Kjemhus**BNR:** 2 **FNR:****BRUK:** Kjemhus**LOKALITET:** Ridevegen/Tjodvegen**ØK-KART:** BU 048-5-1**FLYFOTO:** 1921 G10**R-X-NR:** X02**ØK-KART:** BU 048-5-2**FLYFOTO:****R-X-NR:****ØK-KART:** BU 048-5-4**FLYFOTO:****R-X-NR:****M711-KART:** **KSYS:** **NORD(X):****ØST(Y):****HOH:****FORNMINNETS-ART:** vei **ANT:** 1 **DAT:****EIER:**

\*\*\*\*\*

**GNR-BNR-BRUK:** 25/ 2 Kjemhus**BRUKER:****HENVISNING:**

Kun den delen av veien som ikke følger eksisterende vei er digitalisert, dvs den delen som ligger på BU 046-5-4.

**REG-AV:** B. Mogan og E. Skjelsvik, 29.08.1980

**KONTR-AV:**

**TERRENGETS-ART:**

**ORIENTERING:**

Kjørkjebraua: S-enden av den oppgatte del av veien: Ca 350m NØ for driftsbygningen på Svensrud, 20/1.

**SPECIALKART:**

**UTSTREKNING:**

**FORNMINNEBESKRIVELSE:**

Veien ble gått opp i terrenget fra det sted den møter Store Nordmanns-slepa - 1921 G10 R01 - og SV-over frem til Kjørkjebraua over Nørståe. Den går idag i granskog i delvis fuktig lende, men over blankskurte svaberg på Nørsteåes N-side. Den er idag delvis ødelagt av traktorvei, men partivis er den gamle veioppbygningen synlig.

Av Kjørkjebraua er bare et par morkne, lavgrodde stokker bevart på begge sider av åen, som her går i et gjel.

Knut Hoff, Langebru, 3300 Hokksund som påviste veien, opplyste også om dens videre forløp. Fra Kjørkjebraua gikk veien i S-lig retning over Glaim (Gladheim) gnr 19 - krysset Medåe over Blåhusbrua - videre gjennom gårdene Bakke og Høyset, krysset Sønståa - gjennom gårdene Fjøse, Hvamre og Kleivan, fortsetter videre opp Skrivarkleiva og Krinkerudkleiv ned til Holmen - tidligere kalt Nordmannsholmen ved Lågen. Her var salgs- og rasteplass, i dag campingplass.

Fra krysset med Store Nordmannsslepa gikk veien NNV-over over grunnen til Kjemhus, 25/1, Ø for husene på Nedre Myra, 28/6, gjennom tunet på Kirkjorden, 28/2, og faller sammen med eksisterende bygdevei på Haugkjem nedre, 29/1, passerer Haugkjem øvre, Kittelsland, Tveiten, går gjennom tunet på Mellom-Tveiten, forbi Brekkshaugen, Vindegg frem til Skagsoset ved Lågen.

**TRADISJON:**

**FUNN:**

**UNDERSØKELSER:**

**FJERNET:**

**NAT-VIT-UNDERS:**

**FOTONR:**

**INNkjØP-OG-FREDNING:**

**RESTAURERING-OG-PLEIE:**

**SKILTING:**

**LITTERATUR:**

Ingen.

**ANMERKNINGER:**

**SKREVET AV:** Anne 18.06.1991

---



# Forminneregisteret



## Østlandet

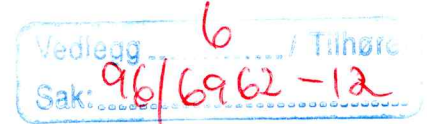

Antall dokumenter funnet : 2

### Forminne:

**FYLKE:** Buskerud                      **KOMMUNE:** 0633 Nore og Uvdal                      **FORMINNENR:** 0032  
**ID:** 003610  
**GNR:** 3                                      **GÅRD:** Nørstebø mellom  
**BNR:** 1      **FNR:**                      **BRUK:** Krukeseter (Nørstebø mellom m/søndre)  
**LOKALITET:**  
**ØK-KART:** BN 054                      **FLYFOTO:** 1754 H02                      **R-X-NR:** R03  
**M711-KART:**                      **KSYS:**                      **NORD(X):**                      **ØST(Y):**                      **HOH:**  
**FORMINNETS-ART:** \*gravhaug **ANT:** 2      **DAT:** jernalder  
**EIER:**

\*\*\*\*\*

**GNR-BNR-BRUK:** 3/ 1 Krukeseter (Nørstebø mellom med søndre)

**BRUKER:**

**HENVISNING:**

**REG-AV:** H. Hvattum og E. Skjelsvik, 10.07.1979

**KONTR-AV:**

**TERRENGETS-ART:**

Steinet, noe småhaug et slette. Setervoll, gressbakke. Vidt utsyn i alle himmelretninger.

**ORIENTERING:**

Ca 135m N for det nyeste stølshuset på Krukeseter.

**SPESIALKART:**

**UTSTREKNING:** Samling gravhauger, VNV-ØSØ ca 20m.

**FORMINNEBESKRIVELSE:**

Mot setervollens NV-hjørne og lengst i VNV:

1. Rundhaug, klart markert med en 0,75-1m br, ca 0,10m dyp fotgrøft. Haugen sterkt steinblandet med mindre rundkamp. I midten grop, d 2,5m, dybde 0,3-0,4m. Fra gropen og ut til haugens NV-kant sjakt, 2,8x1x0,35m. Haugen er bevokst med gress. 3 lave einerklynger henholdsvis i haugens S-, NV- og N-del. D m/grøft 8m, h 0,7m.

1,5m ØSØ for 1.:

2. Rundhaug, markert som 1. men grøften er mindre tydelig, br 0,8m, dybde inntil 0,1m. Byggemateriale som 1. I midten grop, d ca 2m, dybde 0,35m. Bevokst med gress. Einer i N- og S-del av haugen. D m/grøft 6,5m, h 0,45m.

Haugene godt synlig på flyfoto.

Store Nordmannsslepa går 5m Ø for haug 2 gjennom en åpning i steingjerdet som omgir setervollen; faret har over vollen retning NNV-SSØ.

Påvist av Reidar Fønnebo, Østensjø terrasse 4, 0686 Oslo.

**TRADISJON:**

**FUNN:**

**UNDERSØKELSER:**

**FJERNET:**

**NAT-VIT-UNDERS:**

**FOTONR:****INNkjØP-OG-FREDNING:****RESTAURERING-OG-PLEIE:****SKILTING:****LITTERATUR:**

R. Fønnebø: Nordmannsslepene (Drammen 1968) s 40 u Kruksætra. Foto s 41.  
Regionplan Kongsberg/Numedal R01 Nore og Uvdal nr 100.

**ANMERKNINGER:**

Bør bevares.

**SKREVET AV:** Anne 04.06.1991**Forminne:****FYLKE:** Buskerud                      **KOMMUNE:** 0633 Nore og Uvdal                      **FORMINNENR:** 0054**ID:** 003616**GNR:** 3**GÅRD:** Nørstebø mellom**BNR:** 10    **FNR:****BRUK:****GNR:** 4**GÅRD:** Nørstebø søndre**BNR:** 1    **FNR:****BRUK:** Nørstebø søndre**LOKALITET:****ØK-KART:** BO 054-5-2**FLYFOTO:** 1754 I10 X03**R-X-NR:** R**M711-KART:****KSYS:****NORD(X):****ØST(Y):****HOH:****FORMINNETS-ART:** kullgrop **ANT:** 1    **DAT:** jernalder-middelalder**EIER:**

\*\*\*\*\*

**GNR-BNR-BRUK:** 3/ 10

: 4/1 Nørstebø søndre

**BRUKER:****HENVISNING:****REG-AV:** B. Mogan og H. Hvattum, 04.08.1979**KONTR-AV:****TERRENGETS-ART:**

Blokkrik bratt li som heller mot N. Furuskog med bjørk og gran  
innimellom. Utsikt i N. Skogen hindrer utsikt i Ø og V.

**ORIENTERING:**

Ca 200m S for traktorveg langs S-siden av Uvdalselva, ca 480m SV for  
bru over Uvdalselva.

**SPEIALKART:****UTSTREKNING:****FORMINNEBESKRIVELSE:**

På et lite tørt platå i hellinga:

Rund kullgrop. Kull funnet ved prøvestikk. Mye nedsunken. Traktformet  
botn. Dekt med lyng og mose. En del furuer står rundt på flata.

D 2,2m, dybde 0,85m.

Opplyst ved Guttorm O. Nørstebø, 3632 Uvdal.

**TRADISJON:****FUNN:****UNDERSØKELSER:****FJERNET:****NAT-VIT-UNDERS:****FOTONR:**

**INNKJØP-OG-FREDNING:**

**RESTAURERING-OG-PLEIE:**

**SKILTING:**

**LITTERATUR:**

Ingen.

**ANMERKNINGER:**

**SKREVET AV:** Anne 06.06.1991

---



# Forminneregisteret



## Østlandet

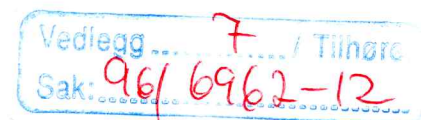

Antall dokumenter funnet : 1

### Fornminne:

FYLKE: Buskerud                      KOMMUNE: 0633 Nore og Uvdal                      FORNMINNENR: 0038

ID:

GNR:

GÅRD:

BNR:

FNR:

BRUK:

LOKALITET: Dagalislepa

ØK-KART: BR 054

FLYFOTO: 1754 I22 X01

R-X-NR: R01

M711-KART:

KSYS:

NORD(X):

ØST(Y):

HOH:

FORNMINNETS-ART: vei ANT: 1 DAT:

EIER:

\*\*\*\*\*

GNR-BNR-BRUK: 47/ 1 Koggestad : 48/ 1 Bjørnsrud : 48/ 2 Bjørnsrud :  
49/ 1 Loftstuen nordre : 49/ 5 : 51/ 1 Gutun nordre :  
51/ 2 Gutun : 57/ 1 Åstveit nedre : 57/ 5 Småstølan og  
Gravningsseter

BRUKER:

HENVISNING:

Avmerket ØK med navn og som sti

REG-AV:

KONTR-AV:

TERRENGETS-ART:

ORIENTERING:

SPESIALKART:

UTSTREKNING:

FORNMINNEBESKRIVELSE:

Veifaret har sitt utgangspunkt på Kaupang, i Hol, går over Skurdalen og Dagali også i Hol, går V for og forbi Grånaset inn i Uvdal.

Veien synes på flyfoto I22, her merket X01; den følger en NV-SØ-gående morenerygg og er svært tydelig her, går så SV-over ned hellingen på ryggen og over det steinfylte vadet i bekken mellom Grånasettjønnene. Faret fortsetter mot SØ og deler seg - ikke avmerket på flyfoto. En gren går SØ-over til Lunda, gnr 79, den andre går også SØ-over mot Kjemhus, gnr 53. Fra Kjemhus har veien gått mot Husebø, gnr 74, og Uvdal stavkirke.

På ØK er veien inntegnet og merket Dagalislepa I22 R01 på sameie 56/5, 57/1.

Like ved veifaret, ca 400m opp for Kjemhus:

Jernvinneplass.

Opplyst oktober 1979 ved Berit Mogan, 3628 Veggli.

Ifølge ØK går den over de følgende eiendommer regnet fra N mot S: Sameie 48/6,7, 53/2, sameie 56/5, 57/1, følger delet 47/1 : 57/5, går gjennom knekkpunktet i delet 48/1,2, 49/1,5, 51/1,2. 57/1 m.fl.

TRADISJON:

FUNN:

UNDERSØKELSER:

FJERNET:



**NAT-VIT-UNDERS :**

**FOTONR :**

**INNKJØP-OG-FREDNING :**

**RESTAURERING-OG-PLEIE :**

**SKILTING :**

**LITTERATUR :**

Ingen.

**ANMERKNINGER :**

**SKREVET AV :** Anne 06.06.1991





# Forminneregisteret



Vedlegg 4

## Østlandet



Antall dokumenter funnet : 1

### Fornminne:

**FYLKE:** Buskerud                      **KOMMUNE:** 0633 Nore og Uvdal                      **FORNMINNENR:** 0025  
**ID:** 003536

**GNR:** 91                      **GÅRD:**  
**BNR:** 1    **FNR:**                      **BRUK:**  
**GNR:** 92                      **GÅRD:**  
**BNR:** 1    **FNR:**                      **BRUK:**

**LOKALITET:**

**ØK-KART:** BS 053-5-1                      **FLYFOTO:** 1754 G18                      **R-X-NR:** R02  
**M711-KART:**                      **KSYS:**                      **NORD(X):**                      **ØST(Y):**                      **HOH:**  
**FORNMINNETS-ART:** varp    **ANT:** 1    **DAT:**

**EIER:**

\*\*\*\*\*

**GNR-BNR-BRUK:** 91/ 1 Fønnebø nordre og 92/ 1 Fønnebø søndre vestre

**BRUKER:**

**HENVISNING:**

**REG-AV:** H. Hvattum og E. Skjelsvik, 13.07.1979

**KONTR-AV:**

**TERRENGETS-ART:**

**ORIENTERING:**

**SPESIALKART:**

**UTSTREKNING:**

**FORNMINNEBESKRIVELSE:**

Ca 60m N for det sted Almannavegen tar av fra Smådølveien og inntil V-kant av førstnevnte vei:

Kvistvarp som ligger oppå en blokk med flat, N-hellende mosegrodd topp. Steinen kalles Kvilesteinen.

Mål: 2x1,5x0,6m.

Varpet som er praktisk talt helt nedgrodd i mose, har synlig utstrekning 0,65x0,5m. Følgende tradisjon knytter seg til steinen:

Røyselandslensmannen som bodde på Gryting i Vikangrenda var død, og skulle bringes til gammelkyrkja (stavkirken): Han var kjent som en hard mann. Kisten var så tung at hesten nesten ikke fikk den opp de bratte kneikene. Fremme ved Kvilesteinen ble kisten satt oppå steinen. Her skrudde man av lokket, og en svart fugl fløy ut over dalen. Da ble kisten så lett at hesten fløy lett videre.

Enda et varp har ligget i nærheten av Kvilesteinen.

Ikke gjenfunnet. Trolig fjernet ved tømmerkjøring.

**TRADISJON:**

**FUNN:**

**UNDERSØKELSER:**

**FJERNET:**

**NAT-VIT-UNDERS:**

**FOTONR:**

**INNkjØP-OG-FREDNING:**

**RESTAURERING-OG-PLEIE:**

**SKILTING:**

**LITTERATUR:**

**ANMERKNINGER:**

**SKREVET AV:**

---



Ø-over er den mot Ø og inn mot stien avgrenset med en ca 0,5m h voll som på yttersiden hviler på en fint tørrmurt steinoppbygning. Over myren er lagt en trebro av solide stokker, nå meget forfallen. Over grusmoen, som grenser til NØ-kanten av myren tegner den NØ-lige grenen seg som en smal, men tydelig sti, som trolig er så tydelig fordi den "holdes i hevd" av elg og rådyr.

Regnet fra S mot N går veien over følgende eiendommer: 91/2, 91/1 og 92/1, 92/3, 92/2, 92/6.

I tilknytning til veien finnes et varp, 003536, og en fangstgrop, 003535.

Veien og varpet påvist av Reidar Fønnebø, Østensjø terrasse 4, 0686 Oslo.

**TRADISJON:**

**FUNN:**

**UNDERSØKELSER:**

**FJERNET:**

**NAT-VIT-UNDERS:**

**FOTONR:**

**INNKJØP-OG-FREDNING:**

**RESTAURERING-OG-PLEIE:**

**SKILTING:**

**LITTERATUR:**

R. Fønnebø: Nordmannsslepene (Drammen 1968) s 36, kart s 50, 58.

**ANMERKNINGER:**

Bør bevares.

**SKREVET AV:** Anne 04.06.1991

---



## Fornminneregisteret



Vedlegg 2

## Østlandet

Vedlegg 10 / Tilhør  
Sak: 96/6962-12

Antall dokumenter funnet : 1

## Fornminne:

FYLKE: Buskerud KOMMUNE: 0633 Nore Uvdal Rollag FORNMINNENR: 0001  
ID: 003524

GNR: GÅRD:

BNR: FNR: BRUK:

LOKALITET: Store Nordmannsslepa

ØK-KART: BU 048-5-3	FLYFOTO: 1921 G10	R-X-NR: R01
ØK-KART: BU 048-5-4	FLYFOTO:	R-X-NR:
ØK-KART: BU 048-5-3	FLYFOTO: 1921 G08	R-X-NR: R01
ØK-KART:	FLYFOTO:	R-X-NR: X04
ØK-KART:	FLYFOTO:	R-X-NR: X05
ØK-KART: BT 048-5-4	FLYFOTO: 1921 G06	R-X-NR: R01
ØK-KART: BU 048-5-3	FLYFOTO:	R-X-NR:
ØK-KART: BT 048-5-4	FLYFOTO: 1921 G06	R-X-NR: R02
ØK-KART:	FLYFOTO:	R-X-NR: R03
ØK-KART:	FLYFOTO:	R-X-NR: R04
ØK-KART: BT 048-5-4	FLYFOTO:	R-X-NR: X01
ØK-KART:	FLYFOTO:	R-X-NR: X02

ØK-KART: BT 048-5-2	FLYFOTO: 1921 H06	R-X-NR: R01
ØK-KART: BT 048-5-4	FLYFOTO:	R-X-NR:
ØK-KART: BT 048-5-2	FLYFOTO:	R-X-NR: R02
ØK-KART:	FLYFOTO:	R-X-NR: X01
ØK-KART: BT 048-5-2	FLYFOTO: 1921 I04	R-X-NR: R01
ØK-KART: BT 049-5-3	FLYFOTO:	R-X-NR:
ØK-KART: BT 049-5-4	FLYFOTO:	R-X-NR:
ØK-KART: BT 049-5-3	FLYFOTO: 1921 I02	R-X-NR: R01
ØK-KART:	FLYFOTO: 1921 K01	R-X-NR: X01
ØK-KART:	FLYFOTO:	R-X-NR: X02
ØK-KART:	FLYFOTO: 1921 K02	R-X-NR: R01

M711-KART: KSYS: NORD(X): ØST(Y): HOH:

FORNMINNETS-ART: vei ANT: 1 DAT:FORNMINNETS-ART: varp ANT: 4 DAT:FORNMINNETS-ART: kullgrop ANT: 1 DAT: jernalder-middelalderFORNMINNETS-ART: jernvinneanlegg ANT: 1 DAT: jernalder-middelalder

EIER:

\*\*\*\*\*

GNR-BNR-BRUK:

BRUKER:

HENVISNING:

REG-AV: B. Mogan og E. Skjelsvik, 27.08.-30.08.1980

KONTR-AV:

TERRENGETS-ART:

Granskog vekslende med åpent lende, myrdrag, setervoller, snauffjell.

ORIENTERING:

Slepa SØ-ende: Ca 30m S for fv 108, ca 350m SSV for driftsbygningen på Kjemhus, 25/1.

SPESIALKART:

UTSTREKNING:

FORNMINNEBESKRIVELSE:

Store Nordmannsslepa.

1921 G10 R1. G8 R1, X4,5. G6 R1,2,3,4. K1 X1,2. H6 R1,2, X1.

I4 R1. I2 R1. K2 R1.

BT 049-5-3 Slepa kommer fra høyfjellet (utenfor kartlegningsrammen) inn i Rollag på sameie 33/1, 34/1, 35/1, 36/1,4,6, 37/1,2,7, 38/1 fortsetter inn på 37/1,2,7, 38/1 sameie

BT 049-5-4 fra foregående sameie inn på 36/4,6

BT 048-5-2 så inn på 36/1, fortsetter på 33/1, går over Søre Rustseter langs delet 33/1:34/1, fortsetter på 34/1, inn på 34/1 s, inn på 32/5, inn på 32/2,10, videre langs delet 32/2,10:32/4, inn på 32/4, igjen inn 32/2,10, inn på ukjent g/bnr.

BT 048-5-4 Inn på 27/4, over ukjent g/bnr, over 27/3, inn på 30/1, så 29/1, så 29/2.

BU 048-5-3 så inn på 26/2, over 26/1, 20/2, 20/1, 22/6, 22/1, 23/1, 25/1, 21/1, 24/1, 25/2, 23/1, 22/1, følger delegjerdet 22/1:24/2, inn på 21/1, så 24/1.

BU 048-5-4 inn på 25/1, igjen inn på 24/1, ender inntil fv 108.

Rollag k:

Slepa - R1 på samtlige fotos - ble registrert fra der den tar av fra Ridevegen/Tjodvegen - 1921 G10 X2 på 25/2.

På dette sted var det rasteplass, og når driftene kom V-fra med hester og kyr, møtte folk fra bygda opp for å kjøpe. Stedet er nå delvis tilgrodd med løvkjerr og spredte grantrær, men var opprinnelig en åpen, gressgrodd voll.

Det er i dag ikke mulig å finne igjen slepa fra rasteplassen og frem til Kjemhusaugen med gravfeltet 1921 G10 R2 på 25/1. Terrenget er dels tilgrodd, dels er den gamle granskogen hugget.

Slepa kan følges og er merket med gulmaling på trær i NV-kant av gravfeltet nevnt foran. Den går i stigende terreng gjennom høystammet granskog og over et mindre hugstfelt på fv 108's S-side. Her er faret utydelig/meget utydelig og kan ikke følges over hugstfeltet. Den krysser veien og går opp lia i NV-lig retning. Her er den lett å følge, er 2-3m br, delvis oppbygd på SV-siden hvor terrenget faller bratt av mot en bekk. Den går på denne strekning i granskog med mye løvtrær og tett kjerr og er ved å gro igjen.

Slepa kommer så ut i S-enden av tidligere dyrket mark på Høgrud, 24/1, følger en rygg i V-kant av denne og går mellom to stabbur i nedkant og S-kant av tunet, går inn på gårdsveien, krysser igjen fv 108 opp lia i gammel granskog, hvor den tegner seg som en tydelig sti.

Slepa krysser så fylkesveien og går opp lia V-over gjennom gammel granskog, enkelte stein og trær er merket med gulmaling etter registrering i 1966-70. Her tegner den seg som en tydelig sti, partivis hulvei med st br i overkant ca 3m, i bunnen 0,4m, dybde 0,6-0,7m.

Slepa går over N-kant av et hugstfelt. Her stykkevis mindre tydelig.

Så inn i tett skog. Her sti med br inntil ca 3m og med tydelig skjæringer. Slepa krysser en liten bekk, hvor det er lagt ned kavler og går opp en bakke. Ca 10m NV for bekken og på slepas SØ-side mulig gammelt veimerke, i form av en jordfast blokk med en mindre stein plassert på toppen. Slepa går over myrlende, her stedvis kavler, så ut på et hugstfelt som brukes som beite. Her er faret for det meste borte men kommer igjen på N-siden av vannsig 15-20m SØ for gårdsveien opp til Augunrud, 24/2, krysser den veien, går i N-kant av hugstfelt brukt som beite. Her er slepa mindre tydelig, men kan følges. Går så inn i granskog, er helt tydelig sti, partivis dobbelt far.

Går over mindre flate i SØ-kant av Lienmyr.

G8 X4 på 22/1. Her på slepas N-side;

Gammelt veimerke, bygget av sammenlagt rundkamp.

Langs denne muren skjærer veiens SØ-side seg inn i kanten på en blokkrik grusrygg. Veibr her ca 1m, skjæringens h ca 1m. Her også delvis dobbeltfar.

Slepa går så V-over og krysser en traktorvei og en bekk med rødfarget stein. På motsatt side av bekken finnes et dobbeltfar; den S-ligste er sterkt nedslitt, dybde 0,5-1m. Går igjen over en bekk, opp en liten bakke, hvor også dobbeltfar, som er sterkt nedslitt, mål som foregående.

Slepa går over flatere lende, ca 10m N for to hytter på et område som kalles Brennbu og i S-SV-kant av en myr. Den går så inn i noe tettere skog; faret er tydelig med br partivis inntil 2m. Følger N-kant myr, og her skjærer faret seg inn i S-hellingen av en grusrygg med br ca 2m, h på skjæringen ca 1m. Krysser en bekk og får karakter av sti, følger igjen N-kant av myr, går over nok en bekk, er forholdsvis tydelig, går igjen over en myr og inn i skog, hvor slepa ser ut til å være støttet opp med blokker ut mot en S-helling. Passerer på N-siden av to hytter, her mulig dobbeltspor. Går gjennom skog og over myrlende hvor vann har oljeaktig overflate og steinene er rødfervet. I N-kant av denne myren står en hytte på en tørr rygg.

Slepa går videre på N-siden av et hyttefelt, hvorav den V-ligste hytta heter Elgfaret.

Ca 1m N for denne hyttas NV-hjørne og ca 5m S for slepa: G8 X5 på 26/1:

Avlang kullgrop, orientert Ø-V, klart markert med en 2-2,75m br voll unntatt mot N. Trekull og svart jord i dagen i voll og vegger.

Bevokst med gress, lyng, mose; 2 graner i N-kant.

Mål, grop: 3x1,9x0,8m.

G6 R1. V for Elgfaret krysser slepa Raubekk hvor steinene er sterkt rødfarget.

G6 K1 på 26/2. 30m V for Raubekk og inntil N-kant av slepa er tilkjørt en stor steinblokk som bærer følgende innskrift:

8. APRIL 1837  
FOR DEI FØRSTE EMIGRANTANE  
FRÅ BUSKERUD OVER DETTE FJELLET  
TIL AMERIKA. DESSE VAR - OLE OG  
ANSTEN NATTESTAD OG HALLSTEN  
BREKKEEIIET FRÅ NUMEDAL.  
MINNESTEINEN ER REIST AV  
NUMEDALSLAGET I OSLO 1977  
I HØVE 140 ÅRS-MINNET.

G6 R2 på 29/2.

Ca 150m NV for der slepa krysser Raubekk og inntil slepas S-side:

1. Avlangt varp, orientert NØ-SV, klart markert, består av større - knyttnevestore rundkamp. Godt bevart, litt mosegrodd. Gran i V-kant.  
Mål: 1,85x1,6x0,7m.

På samme side av slepa, ca 17m NV for 1.:

2. Avlangt varp, orientert VNV-ØSØ, helt som 1., men mye mere småstein.  
Godt bevart. Noe mose- og lyngbevokst.  
Mål: 2,7x2x0,75m.

Inntil S-siden av slepa ca 110m NV for varpet 1921 G6 R2 nr 2 og ca 30m NV for delestein mellom 29/1 og 29/2, G6 R3 på 29/1:

Avlangt varp, orientert N-S. Helt som G6 R2 nr 2. Godt bevart. Litt mose- og lyngbevokst.  
Mål: 2,6x2x0,7m.

Inntil samme side av slepa, ca 50m NV for foregående, G6 R4 på 29/1:

Avlangt varp, orientert VNV-ØSØ. Helt som foregående. Litt mose- og lyngbevokst.  
Mål: 3x2x0,75m.

Ca 15m NV for foregående:

1. Veiskille, nærmest rundaktig, markert med sammenlagte noe mosegrodde rundkamp.  
Tvm 0,5m, h 0,3m.

På dette sted tok Bispeveien av fra slepa og gikk i retning mot Lurås-grenda over til Tinn.

Avmerket flyfoto G6 ned til rv 34.

Ca 1m S for slepa og ca 5m NV for 1. G6 R4 på 29/1:

2. Veimerke, form som 1., bygget som 1.  
Mål: 1x0,9x0,4m.

Ca 150m NV for foran nevnte veiskille og på entørr haug på slepas NØ-side



G6 X1 på 29/1:

Rund kullgrop, markert med noe utydelig voll. Traktformet, noe gjenrast.

Meget overgrodd med lyng, mose.

Mål: D m/ voll ca 3m, dybde 0,6-0,7m.

**TRADISJON:**

**FUNN:**

**UNDERSØKELSER:**

**FJERNET:**

**NAT-VIT-UNDERS:**

**FOTONR:**

**INNKJØP-OG-FREDNING:**

**RESTAURERING-OG-PLEIE:**

**SKILTING:**

**LITTERATUR:**

R. Fønnebø: Nordmannsslepene bl.a. s 44-46. Kart s 51.

**ANMERKNINGER:**

**SKREVET AV:** Anne 24.06.1991

---