

Uvdal Stavkirke, Buskerud. Undersøkelser 1978

DMO NR 1462

Funnkort-kopi. over gjenstander funnet i
tilknytning til begravelsene.

T		B 2252 ₃		c.		TØNSBERG		Pl. nr.:		Dato: 25.8.78					
Gjenstand:				Ant. enheter:		Rute:		Rutedel:		Plan:		Bilag:			
trebit				1		Koordinater:		X,		Y,					
Materiale:				Br:		U:		Nivellement:		cm o.h. Niv. nr.					
				Ma:		I:		Prim.rel:							
Overflate/Farve:															
Mål/Vekt:								Sek.rel:							
Beskrivelse:								Jordlag:		fra grav 26 og 27					
Anm.:								Brannlag:		nr.:		Ant. sit.:		Bekr. sit.:	
Kat. av:		Foto:		Tegn:		Prep:		Anm.:		Finner:		jj			
										Feltsign:		gr			

TØNSBERG

B 2252₂

c.

Pl. nr.:

Dato: 25. 8. 78

Gjenstand:

tekstilbit

Ant. enheter:

Rute:

Rutedel:

Plan:

Bilag:

Koordinater:

X,

Y,

Materiale:

Br:

U:

Nivellement:

cm o.h. Niv. nr.

Ma:

I:

Prim.rel:

Overflate/Farve:

Sek.rel:

Mål/Vekt:

Beskrivelse:

Jordlag:

fra grav 26 og 27

Brannlag:

nr.:

Ant. sit.:

Bekr. sit.:

Anm.:

Anm.:

Finner:

J

Feltsign:

gr

Kat. av:

Foto:

Tegn:

Prep:

T				TØNSBERG		Pl. nr.:		Dato: 25.8.78	
Gjenstand:		Ant. enheter:		Rute:		Rutedel:		Plan:	
B 2252 ₁		2		Koordinater:		X,		Y,	
skinnbiter				Nivellement:		cm o.h. Niv. nr.			
Materiale:		Br:		U:		Prim.rel:			
		Ma:		M:					
I:									
Overflate/Farve:									
Mål/Vekt:									
Beskrivelse:				Jordlag:		fra grav 26 og grav 27			
Anm.:				Brannlag:		nr.:		Ant. sit.:	
								Bekr. sit.:	
Kat. av:		Foto:		Tegn:		Prep:		Anm.:	
								Finner:	
								sj	
								Feltsign:	
								gr	

T

TØNSBERG

B 2252

c.

Pl. nr.:

Dato: 25.8.78

Gjenstand:		Ant. enheter:		Rute:	Rutedel:	Plan:	Bilag:																
grav 27				Koordinater:		X,	Y,																
Materiale:		Br:	U:	Nivellement:																			
			M:	cm o.h. Niv. nr.																			
		Ma:	I:	Prim.rel:																			
Overflate/Farve:		<table border="1"> <tr><td></td><td></td><td></td><td></td><td></td><td></td><td></td><td></td></tr> <tr><td></td><td></td><td></td><td></td><td></td><td></td><td></td><td></td></tr> </table>																					
Mål/Vekt:		<table border="1"> <tr><td></td><td></td><td></td><td></td><td></td><td></td><td></td><td></td></tr> <tr><td></td><td></td><td></td><td></td><td></td><td></td><td></td><td></td></tr> </table>																					
Beskrivelse:		Jordlag: midtskip Ø midt i, men Ø for grav 26 <table border="1"> <tr><td></td><td></td><td></td><td></td><td></td><td></td><td></td><td></td></tr> <tr><td></td><td></td><td></td><td></td><td></td><td></td><td></td><td></td></tr> </table>																					
Anm.:		Brannlag:		nr.:	Ant. sit.:		Bekr. sit.:																
1 stor og 1 liten øske er sendt Folkemuseet																							
Kat. av:	Foto:	Tegn:	Prep:	Anm.:			Finner:																
							sj																
							Feltsign:																
							gr																

T		B 2251 ₂		c.	TØNSBERG		Pl. nr.:		Dato: 25.8.78																		
Gjenstand:				Ant. enheter:		Rute:		Rutedel:		Plan: Bilag:																	
sterkt irrede stenger				3						X, Y,																	
Materiale:			Br:	U:		Koordinater:																					
			Ma:	M:		Nivellement:		cm o.h. Niv. nr.																			
Overflate/Farve:				I:		Prim.rel:																					
						<table border="1"> <tr><td></td><td></td><td></td><td></td><td></td><td></td><td></td><td></td></tr> <tr><td></td><td></td><td></td><td></td><td></td><td></td><td></td><td></td></tr> </table>																					
Mål/Vekt:						Sek.rel:																					
						<table border="1"> <tr><td></td><td></td><td></td><td></td><td></td><td></td><td></td><td></td></tr> <tr><td></td><td></td><td></td><td></td><td></td><td></td><td></td><td></td></tr> </table>																					
Beskrivelse:						Jordlag:																					
smuler er kastet						grav 26																					
						<table border="1"> <tr><td></td><td></td><td></td><td></td><td></td><td></td><td></td><td></td></tr> <tr><td></td><td></td><td></td><td></td><td></td><td></td><td></td><td></td></tr> </table>																					
Anm.:						Brannlag: nr.:		Ant. sit.:		Bekr. sit.:																	
Kat. av:		Foto:		Tegn:		Prep:		Anm.:		Finner:																	
										S																	
										Feltsign. B																	

TØNSBERG

B 2251

C.

Pl. nr.:

Dato: 25.8.78

Gjenstand:		Ant. enheter:		Rute:	Rutedel:	Plan:	Bilag:								
Grav 26 , skinnbit med hull 2				Koordinater:		X,	Y,								
Materiale:		Br:	U:	Nivellement: cm o.h. Niv. nr.											
		Ma:	I:	Prim.rel:											
Overflate/Farve:		<table border="1"> <tr><td></td><td></td><td></td><td></td><td></td><td></td><td></td><td></td></tr> </table>													
Mål/Vekt:		Sek.rel:													
max lengde ca 10.5, grettet		<table border="1"> <tr><td></td><td></td><td></td><td></td><td></td><td></td><td></td><td></td></tr> </table>													
Beskrivelse:		Jordlag:													
		Ø i skipet , midt i													
		<table border="1"> <tr><td></td><td></td><td></td><td></td><td></td><td></td><td></td><td></td></tr> </table>													
Anm.:		Brannlag: nr.:		Ant. sit.:		Bekr. sit.:									
Kat. av:		Foto:	Tegn:	Anm.:		Finner:									
						jj									
			Prep:			Feltsign:									
						gr									

T				TØNSBERG		Pl. nr.:		Dato: 25.8.78					
B 2253		C.											
Gjenstand:				Ant. enheter:		Rute:		Rutedel:		Plan:		Bilag:	
grav 29													
Materiale:			Br:	U:		Koordinater:		X,		Y,			
			Ma:	M:		Nivellement:		cm o.h. Niv. nr.					
				I:		Prim.rel:							
Overflate/Farve:													
Mål/Vekt:						Sek.rel:							
Beskrivelse:						Jordlag:							
kranium + div.						i Ø-del av skip, ved S-gr.stokk							
Anm.:						Brannlag:		nr.:		Ant. sit.:		Bekr. sit.:	
2 store, 2 mindre esker er sendt Folkemuseet													
Kat. av:		Foto:		Tegn:		Prep:		Anm.:		Finner:		jj	
										Feltsign:		gr	

T

TØNSBERG

B 2252₄

C.

Pl. nr.:

Dato:

28.8.78

Gjenstand:		Ant. enheter:		Rute:	Rutedel:	Plan:	Bilag:																
pinner				Koordinater:		X,	Y,																
Materiale:		Br:	U:	Nivellement:																			
tre			M:	cm o.h. Niv. nr.																			
		Ma:	I:	Prim.rel:																			
Overflate/Farve:		<table border="1"> <tr><td></td><td></td><td></td><td></td><td></td><td></td><td></td><td></td></tr> <tr><td></td><td></td><td></td><td></td><td></td><td></td><td></td><td></td></tr> </table>																					
Mål/Vekt:		Sek.rel:																					
rel. fange		<table border="1"> <tr><td></td><td></td><td></td><td></td><td></td><td></td><td></td><td></td></tr> <tr><td></td><td></td><td></td><td></td><td></td><td></td><td></td><td></td></tr> </table>																					
Beskrivelse:		Jordlag:																					
		fra grav 27																					
		<table border="1"> <tr><td></td><td></td><td></td><td></td><td></td><td></td><td></td><td></td></tr> <tr><td></td><td></td><td></td><td></td><td></td><td></td><td></td><td></td></tr> </table>																					
		Brannlag:		nr.:	Ant. sit.:		Bekr. sit.:																
Anm.:		Anm.:					Finner:																
							H																
Kat. av:		Foto:	Tegn:	Prep:		Feltsign:																	
						gr																	

TØNSBERG

B 2254₁

C.

Pl. nr.:

Dato: 25.8.78

Gjenstand:		Ant. enheter:		Rute:	Rutedel:	Plan:	Bilag:
grav 30, treslikke med hakk 1		1		Koordinater:		X,	Y,
Materiale:		Br:	U:	Nivellement:	cm o.h. Niv. nr.		
		Ma:	I:	Prim.rel:			
Overflate/Farve:				Sek.rel:			
Mål/Vekt:				Jordlag:			
11- 11.5 x 2 (ca) cm				3 i skip, ved S-gr.stokk			
Beskrivelse:				Ø for grav 29			
					pinnen lå under skalle		
Anm.:				Brannlag:	nr.:	Ant. sit.:	Bekr. sit.:
Anm.:				Anm.:		Finner:	
						jj	
Kat. av:	Foto:	Tegn:	Prep:			Feltsign: gr	

T				TØNSBERG		Pl. nr.:		Dato: 25.8.78	
Gjenstand:		Ant. enheter:		Rute:		Rutedel:		Plan: Bilag:	
B 2255		C.						X, Y,	
grav 31				Koordinater:					
Materiale:		Br:	U:	Nivellement:		cm o.h. Niv. nr.			
		Ma:	I:	Prim.rel:					
Overflate/Farve:				Sø i skipet					
Mål/Vekt:				Jordlag:					
Beskrivelse:				SØ i skipet					
over- kvinnekropp med klær									
Anm.:				Brannlag:		nr.:		Ant. sit.: Bekr. sit.:	
1 svar kasse, 1 pose er sendt Folkemuseet									
Kat. av:	Foto:	Tegn:	Prep:	Anm.:		Finner:		jj	
						Feltsign:		gr	

T

B 2256

C.

TØNSBERG

Pl. nr.:

Dato:

25.8.78

Gjenstand:

grav 32

Ant. enheter:

Rute:

Rutedel:

Plan:

Bilag:

Koordinater:

X,

Y,

Materiale:

Br:

U:

Nivellement:

cm o.h. Niv. nr.

Ma:

M:

I:

I:

Prim.rel:

Overflate/Farve:

Sek.rel:

Mål/Vekt:

Beskrivelse:

Jordlag:

SØ i skipet

Brannlag:

nr.:

Ant. sit.:

Bekr. sit.:

Anm.:

1 stor, 2 mindre, 2 enda mindre
esker er sendt Folkemuseet

Anm.:

Finner:

jj

Kat. av:

Foto:

Tegn:

Prep:

Feltsign:

T		TØNSBERG		Pl. nr.:	Dato:	25.8.78																	
B 2257		c.																					
Gjenstand:			Ant. enheter:	Rute:	Rutedel:	Plan:	Bilag:																
grav 33				Koordinater:		X,	Y,																
Materiale:		Br:	U:	Nivellement:	cm o.h. Niv. nr.																		
		Ma:	I:	Prim.rel:																			
Overflate/Farve:				<table border="1"> <tr><td></td><td></td><td></td><td></td><td></td><td></td><td></td><td></td></tr> <tr><td></td><td></td><td></td><td></td><td></td><td></td><td></td><td></td></tr> </table>																			
Mål/Vekt:				Sek.rel:																			
				<table border="1"> <tr><td></td><td></td><td></td><td></td><td></td><td></td><td></td><td></td></tr> <tr><td></td><td></td><td></td><td></td><td></td><td></td><td></td><td></td></tr> </table>																			
Beskrivelse:				Jordlag:																			
				SØ i skip, ved S-svill																			
				<table border="1"> <tr><td></td><td></td><td></td><td></td><td></td><td></td><td></td><td></td></tr> <tr><td></td><td></td><td></td><td></td><td></td><td></td><td></td><td></td></tr> </table>																			
Anm.:				Brannlag: nr.:		Ant. sit.:	Bekr. sit.:																
1 svær, 2 mindre kasser er sendt Folkemuseet																							
Kat. av:	Foto:	Tegn:	Prep:	Anm.:																			
						Finner:	jj																
						Feltsign:	gr																

T

TØNSBERG

B 2257₁

c.

Pl. nr.:

Dato:

25.8.78

Gjenstand:		Ant. enheter:		Rute:	Rutedel:	Plan:	Bilag:																
perler		13 hele		Koordinater:		X,	Y,																
Materiale:		Br:	U:	Nivellement:																			
			M:	cm o.h. Niv. nr.																			
		Ma:	I:	Prim.rel:																			
Overflate/Farve:		<table border="1"> <tr><td></td><td></td><td></td><td></td><td></td><td></td><td></td><td></td></tr> <tr><td></td><td></td><td></td><td></td><td></td><td></td><td></td><td></td></tr> </table>																					
oransje, grålig, rødlig		Sek.rel:																					
Mål/Vekt:		<table border="1"> <tr><td></td><td></td><td></td><td></td><td></td><td></td><td></td><td></td></tr> <tr><td></td><td></td><td></td><td></td><td></td><td></td><td></td><td></td></tr> </table>																					
d=max 1cm, alle øvrige mindre		Jordlag:																					
Beskrivelse:		grav 33, lå over nedre del av h hoftteparti, under hånden																					
		<table border="1"> <tr><td></td><td></td><td></td><td></td><td></td><td></td></tr> <tr><td></td><td></td><td></td><td></td><td></td><td></td></tr> </table>																Brannlag:	nr.:	Ant. sit.:	Bekr. sit.:		
Anm.:		Anm.:				Finner:																	
						H																	
Kat. av:	Foto:	Tegn:	Prep:	Feltsign:																			
				gr																			

T

B 2257
2

c.

TØNSBERG

Pl. nr.:

Dato: 25.8.78

Gjenstand:		Ant. enheter:		Rute:	Rutedel:	Plan:	Bilag:								
perle-fragment		1		Koordinater:		X,	Y,								
Materiale:	Br:	U:		Nivellement:	cm o.h. Niv. nr.										
	Ma:	I:		Prim.rel:											
Overflate/Farve:				<table border="1"> <tr><td></td><td></td><td></td><td></td><td></td><td></td><td></td><td></td></tr> </table>											
rosa				Sek.rel:											
Mål/Vekt:				<table border="1"> <tr><td></td><td></td><td></td><td></td><td></td><td></td><td></td><td></td></tr> </table>											
Beskrivelse:				Jordlag: grav 33, over del av hofteparti under hånden <table border="1"> <tr><td></td><td></td><td></td><td></td><td></td><td></td><td></td><td></td></tr> </table>											
Anm.:				Brannlag: nr.:		Ant. sit.:	Bekr. sit.:								
				Anm.:		Finner: H									
Kat. av:	Foto:	Tegn:	Prep:			Feltsign: gr									

T

TØNSBERG

B 2257₃

c.

Pl. nr.:

Dato: 25.8.78

Gjenstand:

snor med perle i enden

Ant. enheter:

1

Rute:

Rutedel:

Plan:

Bilag:

Koordinater:

X,

Y,

Materiale:

Br:

U:

M:

Nivellement:

cm o.h. Niv. nr.

Ma:

I:

Prim.rel:

Overflate/Farve:

grå/blå

Sek.rel:

Mål/Vekt:

12-13 cm

Beskrivelse:

Jordlag:

grav 33, over nedre hoftedel,
under hånd

Anm.:

Brannlag:

nr.:

Ant. sit.:

Bekr. sit.:

Kat. av:

Foto:

Tegn:

Prep:

Anm.:

Finner:

H

Feltsign:

SF

T

TØNSBERG

B 2257₄

C.

Pl. nr.:

Dato: 25.8.78

Gjenstand:

snor rest

Ant. enheter:

1

Rute:

Rutedel:

Plan:

Bilag:

Koordinater:

X,

Y,

Materiale:

Br:

U:

Nivellement:

cm o.h. Niv. nr.

M:

Ma:

I:

Prim.rel:

Overflate/Farve:

grå

Sek.rel:

Mål/Vekt:

6-7 cm

Jordlag:

grav 33, nedre hoftedel,
under hånd

Beskrivelse:

Brannlag:

nr.:

Ant. sit.:

Bekr. sit.:

Anm.:

Anm.:

Finner:

H

Kat. av:

Foto:

Tegn:

Prep:

Feltsign:

gr

TØNSBERG

B 2258

c.

Pl. nr.:

Dato: 25.8.78

Gjenstand:

fra graver og fra
grav 31, 32, 33

Ant. enheter:

Rute:

Rutedel:

Plan:

Bilag:

Koordinater:

X,

Y,

Materiale:

Br:

U:

Nivellement:

cm o.h. Niv. nr.

M:

Ma:

I:

Prim.rel:

Overflate/Farve:

--	--	--	--	--	--	--	--	--	--

Sek.rel:

Mål/Vekt:

--	--	--	--	--	--	--	--	--	--

Beskrivelse:

Jordlag:

--	--	--	--	--	--	--	--	--	--

Brannlag:

nr.:

Ant. sit.:

Bekr. sit.:

Anm.:

2 samleposer sendt til
Folkemuseet

Anm.:

Finner:

jj

Kat. av:

Foto:

Tegn:

Prep:

Feltsign:

gr

T

B 2259

c.

TØNSBERG

Pl. nr.:

Dato: 25.8.78

Gjenstand:

grav 34

Ant. enheter:

Rute:

Rutedel:

Plan:

Bilag:

Koordinater:

X,

Y,

Nivellement:

cm o.h. Niv. nr.

Materiale:

Br:

U:

M:

Ma:

I:

Prim.rel:

Overflate/Farve:

Sek.rel:

Mål/Vekt:

Beskrivelse:

høyre fot med sko

Jordlag:

i skipets SØ hjørne
ved gr.stokk-kryss

Brannlag:

nr.:

Ant. sit.:

Bekr. sit.:

Anm.:

1 pakke er sendt Folkemuseet

Anm.:

Finner:

H

Feltsign:

gr

Kat. av:

Foto:

Tegn:

Prep:

Sammenligning mellom sporelementer i norske melketenner fra
middelalderen og fra moderne tid.

TABELL

Bly, kadmium, sink og kopper i norske melketenner.
Cd er oppgitt i ng/g, de andre elementer i µg/g.

	Pb			Cd			Zn			Cu		
	n	m	S.D.	n	m	S.D.	n	m	S.D.	n	m	S.D.
Uvdal*	79	1.19	1.19	78	1122.1	924.9	78	201.9	162.3	79	16.25	28.97
Buskerud	273	4.00	2.99	273	736.6	1031.3	272	152.0	254.4	273	26.24	35.20
Bryggen**	24	1.76	0.58	31	312.9	809.0	38	90.0	43.4	45	19.68	31.68
Norge	2233	3.73	4.84	2165	427.5	696.3	2174	183.7	258.7	2153	26.88	43.04

* Gravfunn fra 1150-1250 e. Kr. under Uvdal stavkirke, Buskerud.

** Gravfunn fra Bergens middelalder.

RESULTATER OG DISKUSJON

Våre dyreforsøk har til fulle bekreftet at blyinnhold i tenner er proporsjonalt med organismens inntak. Vi har tidligere påvist en klar positiv korrelasjon mellom industrialisering og urbanisering på den ene side, og blynivå i melketenner hos moderne norske barn på den annen side (Fosse & Justesen 1978a, NAVF bevilgning C.51.30-1). Likevel fant vi den gang at blyinntaket hos norske barn ikke noe sted i landet når opp mot faregrensen, slik det gjør i enkelte andre deler av den industrialiserte verden. Resultatene fra Uvdalmaterialet bekrefter også at i middelalderen var blynivået i melketenner atskillig lavere enn i det moderne Buskerud så vel som i Norge forøvrig. På den annen side er det også signifikant lavere enn i Bergens middelaldermateriale (Bryggen).

Våre dyreforsøk har vist at rottemolarers innhold av kadmium er

sterkt positivt korrelert med inntaket av dette element. Vi tillater oss da å slutte at kadmiumnivået i melketenner hos mennesket reflekterer organismens inntak over en lengre periode. Vi har tidligere påvist at kadmiumnivået i melketenner hos norske barn ikke er korrelert med industrialisering eller urbanisering, og sluttet av dette at kadmium ikke er tilført det ytre miljø i Norge (Fosse & Justesen 1977, NAVF bevilgning C.51.30-1). Dette bekreftes av Uvdalmaterialet hvor det sees (tabellen) at kadmiumkonsentrasjonen var høyere enn i det moderne Norge totalt, men sammenlignbart med Buskerud av i dag. Det var også betraktelig høyere enn i Bryggenmaterialet. Buskerud hadde den høyeste tannkonsentrasjon i hele vårt moderne materiale.

Det har vært antatt, og vi har påvist at sinkinnholdet i molarer hos mus reflekterer størrelsen av inntaket av dette element (Fosse & Justesen 1978 b, NAVF bevilgning C.51.30-1). Videre fant vi at sink i melketenner hos moderne norske barn var signifikant positivt korrelert med industrialisering og urbanisering, mens enkelte bygdesamfunn viste et nivå som kunne tyde på en for lav tilgang på sink (Fosse & Justesen 1979, NAVF bevilgning C.51.30-1).

Uvdalmaterialet viser et høyere og jevnere nivå enn vi finner i det moderne Buskerud så vel som i det totale moderne norske materialet. Det er også merkbart høyere enn nivået i Bryggenmaterialet. Disse forhold kan understøtte den, av andre forfattere fremsatte mistanke om at der eksisterer en sinkdefisitt i moderne industrialiserte samfunn, betinget av raffinering og industriell fremstilling av matvarer. Uvdalmaterialet kan derfor antyde at naturalhusholdningen i et middelaldersk bygdesamfunn ga optimal og jevn sinktilgang.

Dyreforsøk viste at kobbertilgang over det optimale ikke reflekteres i tennenes kopperinnhold (Fosse & Justesen 1978b, NAVF bevilgning C.51.30-1). Dette ble understøttet ved analyser av det moderne norske tannmaterialet, hvor der ikke

ble funnet noen sammenheng mellom industrialisering eller urbanisering og kopperinnhold i melketenner (Fosse & Justesen 1979, NAVF bevilgning C.51.30-1). Nivået i Uvdalmaterialet er sammenlignbart med moderne melketenner og melketenner fra Bryggen, likeledes er variasjonen i relasjon til middelveiden heller ikke forskjellig.

Den preliminare presentasjon av sporelementverdiene i melketenner fra stavkirken i Uvdal er ikke fullstendig idet korrelasjonsanalyser mellom elementkonsentrasjoner pågår. Imidlertid inngår undersøkelsen, som skal publiseres i J. Environ. Studies, i en serie tilsvarende undersøkelser fra andre norske stavkirker. Vi har en avtale med Riksantikvaren i Oslo hvor vi i samarbeid med antikvarene Håkon Christie og Hans-Emil Lidén får overlatt det gravmateriale vi er interessert i, ved den pågående restaurering av landets stavkirker.

Vi mener at den avsluttede sammenligning vil gi verdifulle opplysninger om eventuelle endringer i opptaket av livsviktige og helseskadelige spormetaller hos norske barn fra den preindustrielle til den moderne samfunnsform.



Klipp i middelalderarkivet

Dato 1/3 79 Motiv Preparater av tekstil fibre i gjennefalling

lys, også + N. for material fremmel
undergulvet, men ikke direkte i fot. n/grav

Utdal kirke, 1978



Farvefilmen i denne konvolutt er fremkalt i Preus Fotolaborium efter de strenge internasjonale regler for kvalitetskontroll som er fastlagt av de forskjellige filmfabrikanter.

Dato *2/3-79* Motiv

Telesbil nordal +

supper

dardj



Farvefilmen i denne konvolutt er fremkalt i Preus Fotolaboratorium efter de strenge internasjonale regler for kvalitetskontroll som er fastlagt av de forskjellige filmfabrikanter.

Klipp i middelalderarkivet

Sak

UVDAL STAVK. BUSKERUD. Undersøkelse 1978.
Osteologisk materiale.

Dok.nr.	Dato	Dokumentets art	Merknader



ZOOLOGISK MUSEUM
UNIVERSITETET, BERGEN

Bergen, 15/12, 1980.

Musépl. 3 Tlf. 21 20 40
N-5014 Bergen/Univ.
Norway

J.nr.

Artsbestemmelse av materiale fra Uvdal stavkirke, C. 34866.

- /162 : Bjørn: 3 klør fra bakfot. (eg. ytre tåledd)
- /214: Bjørn: 1 ytre tåledd m/ klo fra framfot. Resent.
- /240: Menneske: 12. høyre ribbein, ungt individ.
- /241: Bjørn: Klo fra framfot. Resent.
- /650: Bjørn: 4 ytre tåledd, framfot. Resent.
- /651: Bjørn: 2 ytre tåledd, bakfot. 1 ytre tåledd, framfot.
- /826: Bjørn: 5 ytre tåledd (alle klørne på en bakfot).
- /873: Bjørn: ytre tåledd , bakfot.
- /1101: Trestykke.
- /1388: Bjørn: klo fra framfot.
- /2242: Bjørn: Ytre tåledd m/ klo, bakfot.
- /2243: Krabbe (*Cancer pagurus*): Klo.
- /357:
- /1103: Rein: Høyre rullebein (astragalus).
- /1389: Storfé, ungt individ: labb
- /2132: Sannsynligvis gevir av elg.
- /2722: Sannsynligvis gevir av elg.
- / 596: Elg-gevir.
- / 25: Rein: Gevir.
- /2727: Ubestebart. Sanns. del av skulderblad.
- /1384: Ubestebart. Sanns. laget av horn (ikke gevir).
- /2771: "- " " " "
- / 594: Rev: Hjørnetann
- /2445: Gaupe: tåledd m/ klo.
- /1956: Ubestebart, men sannsynligvis knokkeldel. Kanskje/leggbein av gris.
- / 803: Gris: Hjørnetann av et hannindivid.



ZOOLOGISK MUSEUM
UNIVERSITETET, BERGEN

Oldsaksamlingen
v/ Erna Stene,
Frederiks gate 2,
Oslo 1.

Bergen, 19/12, 80.

Musépl. 3 Tlf. 21 20 40
N-5014 Bergen/Univ.
Norway

J.nr.

Artsbestemmelse av materiale fra Uvdal Stavkirke, Uvdal, Buskerud.

Vedlagt følger resultat av bestemmelsen av ovennevnte materiale.
Intet av materialet virker særlig gammelt og kan vel karakterieres som
relativt resent (nutidig). Horn og hår (keratin) er relativt lite resistent.
Jeg kan derfor vanskelig tenke meg at den delen av materialet er mer enn ca.
100 år, sannsynligvis langt yngre. Korset, /1384, har vært angrepet av et
keratinetende insekt, antagelig møll av underfamilien Tineinae.
Materialet vil følge i retur senere.
Vi takker for oppdraget.

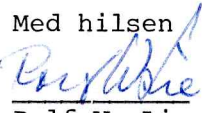
Med hilsen

Rolf W. Lie
konservator



ZOOLOGISK MUSEUM
UNIVERSITETET, BERGEN

Erna Stene,
Oldsaksamlingen,
Univ. i Oslo.

Bergen, 22/12, 1980.

Musépl. 3 Tlf. 21 20 40
N-5014 Bergen/Univ.
Norway

J.nr.

Materiale fra Uvdal stavkirke, Uvdal, Buskerud.

Beinmaterialet fra Uvdal stavkirke følger vedlagt
Beklageligvis er resultatene av bestemmelsen sendt før en endelig kontroll
var foretatt. En ber derfor at tidligere sendt oversikt ajourføres med ved-
lagte bestemmelsesliste som er den endelige.

Med hilsen

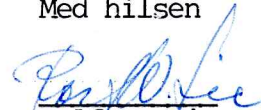
Rolf W. Lie

Uvdal stavkirke, Nore og Uvdal kom., Buskerud.
 Innk. april 1980. Oldsaksamlingen/Erna Stene
C 34866.

J. S. uten nr.
 ustrat. udat.

	sin	dex	fr.	sum	/nr.
<u>Ursus arctos</u>					
Phalanx III fra bakfot	3			3	162 ✓ 1 ind.
<u>Ursus arc.</u>					
Phalanx III + klo fra framfot	1			1	214 ✓
<u>Homo sap.</u>					
Costa n 12		1		1	240 ✓
<u>Ursus arc.</u> Bjørn					
Klo fra framfot	1			1	241 ✓
<u>Ursus arc.</u>					
Phalanx III + klør fra framfot		4		4	650 ✓ 1 ind.
<u>Ursus arc.</u>					
Phalanx III fra fram- og bakfot	2	1		3	651 ✓
<u>Ursus arc.</u>					
Phalanx III + klør (hel bakfot)		5		5	826 ✓ 1 ind.
<u>Ursus arc.</u>					
Phalanx III fra bakfot	1			1	873 ✓
Trestykke					1101 ✓
<u>Ursus arc.</u>					
Klo fra framfot	1			1	1388 ✓
<u>Ursus arc.</u>					
Phalanx III + klo fra bakfot		1		1	2242 ✓
<u>Canser pagurus.</u>					
Klo				1	2243 ✓
<u>Ovis aries.</u>					
Radius (avsaget diaphysedel)		1		1	357 ✓
<u>Bos taurus dom.</u>					
Astragalus		1		1	1103 ✓
<u>Bos taur. dom.</u>					
Phalanx III + klauer (en fot)				2	1389 ✓
<u>Art ubestembar.</u>					
Sanns.vis gevir av elg <u>Alces alces</u>				1	2132 ✓

Uvdal stavkirke, Nore og Uvdal kom. Buskerud
Innk. april 1980

J. S. ut. nr
C 34866

	sin	dex	fr.	sum	/nr.
<u>Art ubestembar.</u>					
Sann.vis gevir av elg <u>Alces a.</u>				1	2722 ✓
<u>Alces alces.</u>					
Gevir				1	596 ✓
<u>Rangifer tarandus.</u>					
Gevir				1	25 ✓
<u>Art ubestembar.</u>					
Sann.vis del av scapula				1	2727 ✓
<u>Art ubestembar.</u>					
Horn forarbeidet				1	1384 ✓ angr. av keratinofag ins.
<u>Art ubestembar.</u>					
Horn forarbeidet				1	2771 ✓
<u>Vulpes vulpes.</u>					
Dens canini		1		1	594 ✓
<u>Lynx lynx.</u>					
Phalanx III + klo	1			1	2445 ✓
<u>Art ubestembar.</u>					
Knokkeldel forarbeidet til nål				1	1956 ✓
<u>Sus scrofa.</u>					
Dens canini ♂	1			1	803 ✓

UNIVERSITETET I OSLO

OLDSAKSAMLINGEN
VIKINGSKIPSHUSET

FREDERIKS GATE 2, OSLO 1
TELEFON (02) 33 00 70

BESTYRER:
PROF. DR. SVERRE MARSTRANDER



UNIVERSITY MUSEUM OF
NATIONAL ANTIQUITIES
VIKING SHIP MUSEUM

FREDERIKS GATE 2, OSLO 1

OSLO. 10. september 1979.
REF.:

Utlån av tekstilfragmenter fra Uvdal stavkirke, Buskerud
til studium v/ førstekonservator Marta Hoffmann, Norsk Folke-
museum:

- C. 34866/323, fragment av bånd,
- C. 34866/653, fragment av broderi.

Inger Helene Vibe Müller
Inger Helene Vibe Müller

Mottatt:

Marta Hoffmann

55 80 90

4803

UNIVERSITETET I OSLO

OLDSAKSAMLINGEN
VIKINGSKIPSHUSET

FRIEDERIKS GATE 2, OSLO 1
TELEFON (02) 3100 70

BESTYRER
PROF. DR. SVERRE MARSTRANDER



UNIVERSITY MUSEUM OF
NATIONAL ANTIQUITIES
VIKING SHIP MUSEUM

FRIEDERIKS GATE 2, OSLO 1

OSLO. 13/3-80
REF.:

Amanuensis Rolf Lie
Osteologisk avdeling
Zoologisk museum
Museéplass 3
5014 BERGEN

Dags dato oversendes følgende 25 funn-nummer funnet ved
Riksantikvarens utgravning i 1978 under gulvet i Uvdal stav-
kirke i Buskerud:

C.34866/2132	perle	/ 162	
/2722	perle	/ 214	
/ 596	terning	/240	
/ 25	ukjent	/ 241	
/2727	ukjent	/ 650	
/1384	hengekors	/ 651	klør
/2771	"torshammer"	/ 826	
/ 594	amulett	/ 873	
/2445	amulett	/1101	
/1956	nål	/1388	
		/2242	
		/ 357	ukjent
		/1103	ukjent
		/1389	ukjent
		/2243	ukjent

Våre utgravninger kan ikke tidfeste funnene. Derfor vil alle
indikasjoner på hvor lang tid det er gått siden individet døde,
være til stor hjelp. Vi håper på et godt resultat, og ønsker
gjenstandene returnert etter undersøkelsen

For Middelalderavdelingen

Gorm Wathne Andersen

UNIVERSITETET I OSLO

OLDSAKSAMLINGEN
VIKINGSKIPSHUSET

FREDERIKS GATE 2, OSLO 1
TELEFON (02) 33 00 70



UNIVERSITY MUSEUM OF
NATIONAL ANTIQUITIES
VIKING SHIP MUSEUM

FREDERIKS GATE 2, OSLO 1

BESTYRER:
PROF. DR. SVERRE MARSTRANDER

Amanuensis Rolf Lie
Osteologisk avdeling
Zoologisk museum
Muséplass 3
5014 Bergen

OSLO 18/3-80
REF.:

Dags dato oversendes følgende 26 funn-nummer funnet ved Riksantikvarens utgravning i 1978 under gulvet i Uvdal stavkirke i Buskerud:

C.34866/ 162	*/2132 perle
/ 214	*/2722 perle
/ 240	*/ 596 terning
/ 241	*/ 25 ukjent
/ 650	*/2727 ukjent
/ 651 klør	*/1384 hengekors
/ 826	*/2771 "torshammer"
/ 873	*/ 594 amulett
/1101	*/2445 amulett
/1388	*/1956 nål
/2242	*/ 803 glatteredskap
/ 357 ukjent	
/1103 ukjent	
/1389 ukjent	
/2243 ukjent	

Våre utgravninger kan ikke tidfeste funnene. Derfor vil alle indikasjoner på hvor lang tid det er gått siden individet døde, være til stor hjelp. Vi ønsker også funnene artsbestemt hvis mulig. Funn med * foran må det ikke tas større prøver av uten etter nærmere avtale, da disse har verdi som gjenstander. Vi håper på et godt resultat, og ønsker gjenstandene returnert etter undersøkelsen.

For Middelalderavdelingen

Gorm Wathne Andersen
Gorm Wathne Andersen

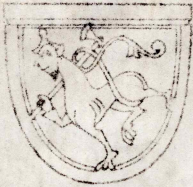

7. nr. 220/81

OSLO, 30. januar 1981
Jnr. 73-F-81 MK/IG

Universitetet i Oslo
Oldsaksamlingen
Frederiksgt. 2-3
O s l o 1

Limoge-krusifikset fra Uvdal stavkirke.

Som eiere av Uvdal stavkirke er vi opptatt av å få bedre kontakt med bygdens befolkning i vårt arbeid med kirken. Det er en stor mangel på informasjon om vårt ansvar og om hvordan vi administrerer vår virksomhet. Mange mennesker er svært opptatt av de gjenstander som ikke lenger er i kirken og hvordan de egentlig ser ut. Spesielt blir vi spurt om hvorfor ikke det sjeldne Limoge-krusifikset kan føres tilbake.

Vi vil gjerne på en eller annen måte kunne gjøre noe for å tilfredsstille denne positive interessen. Med dette vil jeg gjerne vite:

1. Om det finnes noen mulighet for å få laget en kopi av krusifikset.
2. Om Oldsaksamlingen kan være oss behjelpelig med å fremskaffe et fargefotografi, eksempelvis ca. 20 x 30 cm. som vi kan stille ut og eventuelt bruke som postkortmotiv. Dertil samme motiv på slides.
3. På hvilke vilkår krusifikset i sin tid ble overlatt Oldsaksamlingen.

Nore og Uvdal Bondekvinnelag har invitert meg til et møte om en måneds tid, der nettopp stavkirkene står på programmet. Jeg ville gjerne kunne vise lysbilde av krusifikset ved denne anledning.

Jeg er meget takknemlig om Oldsaksamlingen kan være behjelpelig i denne saken og ser frem til å høre svaret.

Vennlig hilsen

for

FORENINGEN TIL NORSKE
FORTIDSMINNESMERKERS BEVARING

Mari Kollandsrud
Mari Kollandsrud.

Ja!
Dep. ved
amb. at riksstift.
Harv. Harry Fell.

Foreningen til Norske Fortidsminnesmerkers
Bevaring

Dronningensgt. 11

OSLO 1

LIMOGES-KRUSIFIKSET FRA UVDAL STAVKIRKE
Deres Brev av 30.1.81. Jnr. 73-F-81 MK/IG

Som svar på Deres forespørsel vil vi anføre følgende:

1. Det er neppe mulig å lage en kopi av en emaljert krusifiksfigur uten meget store omkostninger.
2. Oldsaksamlingen kan skaffe et fargefoto i størrelse 20x30cm. Det kan stilles ut. Motivet kan brukes både som postkort eller slide, etter nærmere avtale.
3. Alle middelalderavdelingens arkiver er p.t. evakuert til Løkkeveien og utilgjengelige. Såvidt jeg erindrer, ble krusifikset deponert i Oldsaksamlingen av riksantikvar Harry Fett i begynnelsen av dette århundret.
4. Oldsaksamlingen skal fremskaffe et lysbilde av krusifikset.

Som forståelig er, vil Oldsaksamlingen neppe være begeistret for forsøk på å tilbakeføre Limoges-krusifikset til Uvdal stavkirke. Museet er generelt interessert i stavkirken og har foretatt årelange registreringer i den, bl.a. tok undertegnede for et par år siden initiativet til registrering av gjenstandsmassen i stavkirken gjennom Foreningen. Tilbakeføring av kostbare gjenstander som man hele tiden må være redd kan bli stjålet, vil neppe være det man ønsker, hverken i Foreningen eller Museet.

Med venlig hilsen

Martin Blindheim

Faks!



FORENINGEN TIL NORSKE FORTIDSMINNESMERKERS BEVARING

DRONNINGENS GT. 11 · OSLO 1 · TELEFON 42 27 32, 41 10 78 · BANKGIRO 6001 30 10156 · POSTGIRO 5 18 69 03

OSLO, 18. juni 1981
Jnr. 330-F-81 MK/IG

f.nr. 1364/81

Universitetet i Oslo
Oldsaksamlingen v/Martin Blindheim
Frederiksgt. 2
O s l o 1

Limoge-krusifikset fra Uvdal stavkirke.

Vi viser til tidligere korrespondanse, sist Deres brev (ankommet 5.2.81), der De bekrefter at Oldsaksamlingen vil skaffe et fargefoto i størrelse 20 x 30 cm, samt et lysbilde av Limoge-krusifikset. Vi tillater oss med dette å forespørre om det skulle være mulig å få levert foto og lysbilde innen turistsesongen starter for fullt.

Vennlig hilsen
for **FORENINGEN TIL NORSKE
FORTIDSMINNESMERKERS BEVARING**
Mari Kollandsrud
Mari Kollandsrud.

Kopi: Regnskap
Foto

Oslo 6/2 1984

Bygdeboka
for Nore - Uvdal
Bagali - Sar - Skurdalen

OLDSAKSAMLINGEN	
J.nr. 000354	03 FEB 84
SAKSR. ASvj.	ARK.Nr.

Universitetets Oldsaksamling
v/bestyrer/professor Arne Skjølsvold
Frederiksg. 2- 3
Oslo 1

Ad. skjeløttfunn under Uvdal stavkirke.

Takk for sist for noen dager siden da jeg var på Oldsaksamlingen. Jeg har i den siste tiden holdt på med å "gå igjennom" kartotekkortene for funnene under kirken. Forøvrig så ble det svært mange, over 3000 nr.

Har også med assistanse fra Blindheims seksjon, nu fått oversendt endel manuskriptfragmenter til Norsk Historisk Kjeldeskriftinstitutt. Etter foreløbig undersøkelse ser det ut til at de eldste kan være fra 1200 årene. Jeg ser spent frem til resultatet, du skal få beskjed.

Videre har jeg også fått sett på endel enkeltfunn i magasinet, som er av stor interesse.

En gang tidligere har jeg fått sett de delvis mumifiserte skjelettene som jo er helt unike ved at man på disse har funnet delvis bevarte kledninger.

Dermed er jeg også kommet frem til hvad mitt brev gjelder.-

Er det mulig for deg å si noe om hvad som vil skje med de nedfrosne funnene?

For kommunens kulturhistorie, som jeg nu har ført fram til middelalderen, vil det være viktig å vite dette. Klær - og drakttradisjon var det vår tanke å få Ågot Noss til å ta seg av, men hun er nu så hardt belastet med arbeide at det sannsynligvis vil bli Målfrid Grimstvedt som kommer til å gjøre dette.

Våre intensjoner var at dette skulle gjøres så godt som mulig. Det sier seg selv, at man er nokså avhengig av å kunne ta med kledningene som lå under kirken.

Jeg skal ha et møte med bygdeboknemdas formann Olav Bjørnsrud den 24/2 84, og ville da gjerne fortelle ham hvordan tingene står. Kommunen selv vil nok også sette pris på et svar i denne saken, fordi man derved får et bedre oversyn hvordan bokprosjektet går.

Vennlig hilsen

Reidar Fønnebo

Reidar Fønnebo

UNIVERSITETET I OSLO

OLDSAKSAMLINGEN
VIKINGSKIPSHUSET

FREDERIKS GATE 2, OSLO 1
TELEFON (02) 41 63 00



UNIVERSITY MUSEUM OF
NATIONAL ANTIQUITIES
VIKING SHIP MUSEUM

FREDERIKS GATE 2, OSLO 1

EKSPEDISJONSTID FRA
KL. 12.00 TIL 15.45 (15.00)

Herr Reidar Fønnebø
Østensjø Terrasse 4
Oslo 6

OSLO, 15. februar 1984

VÅR REF.: BW/kk

DERES REF.:
v.J.nr. 354

Skjelettfunn under Uvdal stavkirke.

Det vises til brev til prof. Arne Skjølsvold av 6.2.84 med forespørsel om hva som vil skje med skjelettene med rester av klær som ble funnet under kirken.

Før tekstilene kan gjøres tilgjengelige i studieøyemed må de konserveres og for dette er vi avhengige av en spesialist i tekstilkonservering, noe vi ikke har og desverre heller ikke vet når vi kan få.

Hvis det er av interesse kan det opplyses at det foreligger et ganske fyldig fotomateriale her på middelalderavdelingen som eventuelt Målfriid Grimstvedt kan få se etter avtale.

for Middelalderavdelingen

Birthe Weber
vit.ass.

OLDSAKSAMLINGEN

J.nr. 001148 21 MAJ 84

SAKS. MA

ARK.Nr.

Til Universitetes Oldsaksamling

Frdringsgt 2-3.

05/0

2/5-84.

Det skal være 1984 være bunad-
registrering i Nore og Urdal kommune.
Under utgravningene i Nore
Stavkirke og Urdal stavkirke ble
det funnet mye materialer som
har tilhørt bunadene i kommunen.
Dette funnet ville ha stor
historisk verdi. Vi håper derfor,
at resten av dette materialet
kan bli tilgjengelig til bruk
for registreringen her nå.

Hilsen

Numedal Bunadlag

1/ K. Reva Ravnholm 3632 U1092

Numedal Bunadlag
v/K. Revå Raunhoim
3632 UVDAL

30. mai 1984
IHVM/EH

VEDR. REGISTRERING AV TEKSTILFUNN FRA NORE OG UVDAL STAVKIRKE.
BREV AV 2/5-84.

Fra undersøkelsen i Nore stavkirke har museet 10-15 tekstilfunn, fra Uvdal stavkirke nærmere 600, de fleste små fragmenter. Bunadlaget er velkommen til å se på dette materialet. Av hensyn til funnene må dere imidlertid bekoste at en person er tilstede. Materialet er også registrert på kort, men dessverre nesten uten foto.

Fra Uvdal finnes også noen skjeletter med rester av tekstil, men disse er for tiden ikke tilgjengelige.

Vi hører gjerne fra dere på forhånd og håper at et besøk først blir aktuelt fra høsten på da museet har få folk tilgjengelige under felt-sesongen.

Med hilsen

Inger Helene Vibe Müller
Konservator

MIDDELALDERAVDELINGEN

24.7.1984

FUNN FRA UVDAL STAVKIRKE

Telefonhenvendelse fra guiden i kirken.

En ønsker fotografier av noen funn/gjenstander fra Uvdal stavkirke, til oppsetting og informasjon for besøkende. De sakene det er snakk om er:

Røkelseskar

Pilegrimsmerke, funnet ved utgravningene i 1978

Det er ønskelig med to kopier av hvert foto, for senere utskifting. Da dette må betraktes som formidling fra vår side, bør bildene leveres gratis.

Bildene sendes:

Uvdal stavkirke

3632 UVDAL

Egil Mikkelsen

Pl. 18800 - Pilgrimsmerke
Pl. 2622 eller Pl. 2910 Røkelseskar

Bestilt hos foto 31/7-84. uk.

REKVISISJON-KOPI

33

Bestiller: MA - Avd. v/ K. Knoph	Dette nummer angis på pakkseddel og faktura.
Vareadresse:	Dato: 31/7 -84 Sendes pr.:
Leverandør:	Leveringstid: 22/8

	2 Sufhv. papir ca 21x30 av hver av følgende nr: Pl. 18800 - Pilgrimsmonke (uvdat) " 2622 eller Pl. 2910 Riksdsester (-u-) (Det bilde disse synes er best for fremvisning i kirken)	
--	---	--

Uvdal Stavkirke

5. september 1984

3632 U V D A L

-/EH

Ad. FOTOGRAFIER AV FUNN/GJENSTANDER FRA UVDAL STAVKIRKE

Vi viser til henvendelse fra guiden i Uvdal stavkirke - med anmodning om fotografier til oppsetting og informasjon for besøkende og har vedlagt fornøyelsen av å sende et par større fotografier, nemlig av

neg-nr. Pl. 18800 Pilgrimsmerke - Inv. nr-~~r~~ C 34866/2346
" " 2622 Røkelseskar - " " C 16218

Fotografiene sendes uten beregning.

Med vennlig hilsen
For Middelalderavdelingen

Karin Knoph
~~mag.art.~~

Vedlegg.

Statsforvaltningen

Fra

Wodal

BESKJED

Mottatt (dato)

Til

Kl.

Sign.

Sak

Hølfjord Ormsbedt

04-699138

løse-biler

24/9-84. Notale per
telefon at hun ringer
vedv. gjennomsyn
av foto. *TC*

500.000.10.82. Villco, Oslo.

X-028. TRE.

19/10-84

Jeg har sett gjennom
materialet og ~~to~~ laget meg
en oversikt over det.

Har tatt kopi av endel
korrespondanse og et utvalg
fotografi

Table for hjelpen!

M. Grimstvedt

Runer funnet 18. juni 1986 Uvdal Staukirke
(nordøstre hjørnestein i koret)

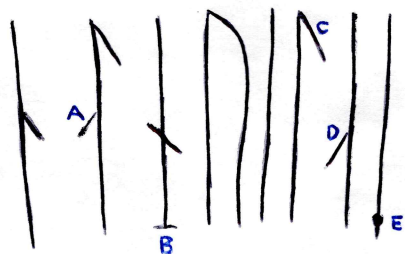

Slik ser da altså tegnene ut; omtrent riktig størrelse. Når det gjelder selve ristningen, så er den gjort med en spiss gjenstand (knivspiss/nål), og altså i 45° vinkel. Det var litt vanskelig å se hva som var furer i veden og hva som var ristet. Særlig virket A) som en stek i veden og ikke del av ristningen. Det samme gjelder C) og D). Når det gjelder B), så er dette bare ett "kutt" nederst. E) er et lite hull, og det virker som om risteren har snudd knivbladet rundt en gang nederst - ("borret"). Ellers er tegnene tydelige. Håper dette kan hjelpe dere litt.

Vennlig hilsen

John Arild Stubberud
Omviser i Uvdal Staukirke
3632 Uvdal
(03-743244)

Middelalderavdelingen
Universitetets Oldsaksamlinger

Uvdal 4. juli 1986

John Arild Stubberud
Områser i Uvdal Stavekirke
3632 Uvdal (03-743244)

OLDSAKSAMLINGEN	
J.nr. 001572	15. JULI 86
SAKSB. <input checked="" type="checkbox"/>	ARK. Nr.

Som omraser i Uvdal Stavekirke på 5. året, var det litt interessant - etter å ha levd i troen på at det ikke fantes runeinnskrifter i kirken - å finne en runeinnskrift på nordøstre hjørnestein i koret. Etersom jeg har blitt fortalt av alle personer som kjenner kirken godt at det ikke fantes noen runer i kirken, antar jeg de ikke er oppdaget før. Innskriften består av 8 tegn, og står ca 1,60 m over gulvet på nordøstre hjørnestein i koret (hjørnesteinen er fra korets opprinnelige materialer, - koret er senere forlenget i middelalderen og utvidet i full bredde med skipet i 1684). Tegnene står i ca. 45° vinkel og tegnene er ca. 3 cm. lange. (Jeg har tegnet dem av på et eget ark.)

Det som interesserer meg mest, er selvfølgelig hva tegnene betyr - om dere klarer å tyde innskriften, da! Så jeg ville bli glad hvis dere kontaktet meg når dere finner ut noe. Hvis dere planlegger en visitt, er altså kirken åpen hver dag fra 10⁰⁰ til 18⁰⁰ i hele sommer til ut august.

Jeg er også litt interessert i utgravningene som var i kirken i 1978, og gjenstandene som ble funnet da. Jeg regner med at alle gjenstandene er avfotografert, og lurte på om det var mulig å kunne få kjøpe noen kopier

av noen av disse bildene. Det er nemlig så mange bygdefolk som spør om utgravningene og hva som var funnet, og siden det ennå ikke er utkommet noen utredning om utgravningene, tenkte jeg at det kunne være fint å ha noen bilder av enkelte gjenstander som ble funnet.

(Pilgrimsmærket som ble funnet, og som dere har utstilt, har jeg fått bilde av, som henger på veggen, likedan røkelseeskaret.) Det jeg kunne tenke meg bilde av (i vanlig fotografistørrelse, - 9 x 13 el. lign.) er: (Bildene kan gjerne være i svart/hvitt)

* STRUTHETTEN som ble funnet, og som visstnok var unik i sitt slag. Ikke

* De 3 ELDSTE MYNTENE, den eldste var visstnok fra 1100 - 1130. ^{M. myntkolle 11/15-86}

* Bilder av de best bevarte klesdraktene, av alle brikkevevde bånd og rester av bånd som ble funnet.

* 1 Bilde av et par tørske (det som var best bevart) ~~11/15-86~~

* Bilder av 2 „PJOTREPOSER“ 1212, 2956

* Bilde av del av en KLEBERSTENS DOPEFONT (fragment)

* Bilder av de mest spesielle andre gjenstandene som ble funnet

Jeg håper änderlig at dette er mulig å få til. Jeg planlegger å lime bildene inn i en spesiell album og vise frem til interesserte besøkende i kirken. Regningen på fremkalling/arbeid etc. kan dere sende til meg. Er bildene i farger, er det supert, er de i svart/hvitt (hvilket jeg tror dere bruker mest) så er det like bra. Hvis det ikke er mulig å få tak i disse bildene, så er det i orden. Håper jeg ikke skaper for mye bry.

Håper å høre fra dere!

Vennlig hilsen

John Arild Stubberud
3632 Uvdal

UNIVERSITETET I OSLO

OLDSAKSAMLINGEN
FREDERIKS GATE 2, 0164 OSLO 1
TELEFON (02) 41 63 00



UNIVERSITY MUSEUM OF
NATIONAL ANTIQUITIES
FREDERIKS GATE 2, 0164 OSLO 1

John Arild Stubberud
3632 UVDAL

OSLO, 16.7.1986

SAKSBEHANDLER:

DERES REF.:

VAR REF.: (BES OPPGITT VED SVAR)

Jnr. 1572

RUNEINNSKRIFT I UVDAL STAVKIRKE

Vi har mottatt brevet ditt om funnet av runeinnskriften i Uvdal kirke. Det er allerede levert til runearkivet og vil bli undersøkt av James Knirk som du vil høre fra direkte. Han kunne imidlertid med en gang si at denne innskriften ikke tidligere er kjent og vil sannsynligvis selv se på den i løpet av sommeren .

Når det gjelder din bestilling av fotos, kan det komme til å ta noe tid, men vi skal gjøre så godt vi kan, så fort som mulig.

Med vennlig hilsen

Birthe Weber
Birthe Weber

vit.ass.

UNIVERSITETET I OSLO

OLDSAKSAMLINGEN
FREDERIKS GATE 2, 0164 OSLO 1
TELEFON (02) 41 63 00



UNIVERSITY MUSEUM OF
NATIONAL ANTIQUITIES
FREDERIKS GATE 2, 0164 OSLO 1

Mynnet Kabinettet
Flis

OSLO, 11/8 - 82

SAKSBEHANDLER:

DERES REF.:

VAR REF.: (BES OPPGITT VED SVAR)

John Arild Stubberud, 3632 Uvdal (omviser i
Uvdal Stavkirke) ber om foto s/nr. 9x13, av de
3 eldste myntene fra utgravningene i Uvdal Stavkirke.
Regningene og bildene ber sendt ham direkte.

Vennligst
Påminnelse

UNIVERSITETET I OSLO

OLDSAKSAMLINGEN
FREDERIKS GATE 2, 0164 OSLO 1
TELEFON (02) 41 63 00



UNIVERSITY MUSEUM OF
NATIONAL ANTIQUITIES
FREDERIKS GATE 2, 0164 OSLO 1

John Arild Stubberud
3632 Uvdal

OSLO, 12. august 1986

SAKSBEHANDLER:

DERES REF.:

VAR REF.: (BES OPPGITT VED SVAR)

Vi viser til brev av 4. juli og oversender foreløpig 4 bilder av gjenstander fra utgravningene i Uvdal stavkirke. Dette er bilder som vi har som dubletter og vi sender dem derfor uten omkostninger. Vi har imidlertid bestilt en del flere bilder fra vår fotoavdeling og disse bilder med regning vil bli sendt deg senere.

Tekstilene er imidlertid nu vanskelig tilgjengelig så bilde av struthetten og klesdrakter er derfor ikke mulig å få tatt. Brikkevevede bånd må vi også få komme tilbake til.

Foto av myntene har vi bestilt hos Myntkabinettet og du vil høre direkte fra dem om disse.

Med vennlig hilsen

Karin Knoph

(Mus.ass.)

4 bilder:
2 pjotrepakker
Hengekors
Knapper

Statsadministrasjonen

Fra

Raim, MA

BESKJED

Mottatt (dato)

13/8-86

Til

Eirik, Tots

Kl.

Sign.

Sak

Div. foto vedtatt startiske.

Efter samtale med Inger Helene skal John Skulbeviert ikke betale for bildene da han skal bruke dem til fremvisning i Kirken - og vi kaller det service. Si enten sender dere dem direkte til Cam uten regning eller overlatt dem til meg så sender jeg dem til Cam. Takkk, takkk!

500 000 7-85. Vikt. Cs-3

UNIVERSITETET I OSLO

OLDSAKSAMLINGEN
FREDERIKS GATE 2, 0164 OSLO 1
TELEFON (02) 41 63 00



UNIVERSITY MUSEUM OF
NATIONAL ANTIQUITIES
FREDERIKS GATE 2, 0164 OSLO 1

John Arild Stubberud
2632 Uvdal

OSLO, 15. januar 1987

SAKSBEHANDLER:

DERES REF.:

VAR REF.: (BES OPPGITT VED SVAR)

Fotografier av gjenstander fra Uvdal Stavkirke.

Vi viser til tidligere korrespondanse i fjor høst og oversender 17 bilder av gjenstander som vi håper kan være til nytte ved omvisningene.

Vi beklager at vi først nu kan oversende bildene men vår fotoavdeling har vært sterkt belastet, ikke minst pga ombygninger. Fotografiene regner vi som service og vil ikke medføre omkostninger. Vi ønsker lykke til med albumet.

Med vennlig hilsen
UNIVERSITETETS OLDSAKSAMLING
Middelalderavdeling

Karin Knoph
Mus.ass.

Bilag

Best. 7 Frøking Kravjord,
Sletteåker 26 B
0597 Oslo 5

ref. 648209.

Oslo, 5. 2. 1988.

Best. av fotografier:

Fra Audal

C 34866/323 pl. 2169/11, 12

C 34866/653 " 2169/1

C 34866/1494 " 2170/9

C 34866/1989 " 2169/14

C 34866 2934 " 2169/15

Fra Nore

32 377 a. kalott pl. 12721 a+b

Requing sendes til:

Nore og Uvdal Kommune
Kulturkontoret
3630 Rødberg.

Bestilt foto 5/2-88
Rekv. nr. 42

Fønnebø, 10.04.35

A28 (på innsida av hurden i sydveggen i koret i Uvdal kirke, delvis dekket av seinere påsatt ramme): patarnostar = Pater noster, dvs. Fader vår.

De to runepinner som du fikk brev om tidligere, og som var utstilt sommeren 1979:

A206 (funnet 12.07.78 i sollet; 147mm langt runekjevle):

Eirikar rit mer : runar = Eirikr reit mér rúnar, dvs. Eirik skrev runer for meg. (Liestøls lesning av den første rune som h, og dermed det ukjente navnet hirikar, som han forsøkte å tolke som feilskrift for Henrik, eller sideform til Hårek, har jeg avkreftet.)

A207 (88mm langt runekjevlet funnet i midtrom i skipet i Uvdal kirke) delvis vanskelig å lese p.g.a. skader):

- a) a?u???sonut?ssopleakleapkienkielatus
- b) lonk?aaiau?rumkr?raom?ru?e?u?
- c) a?????

Om denne innskriften skriver Aslak Liestøl: "Eunene gir ingen mening slik de står, men teksten kan gå tilbake på en latinsk formel som er maltraktert i tradisjonen." Jeg kan ikke hjelpe deg mer med denne innskriften.

I tillegg kommer:

A29 Mellom-Kravik, Nore (midt på sengekarmen, dobbeltseng, i langloft, 2. etasje, venstre rom):

- a) **R** (runetegn eller latinsk bokstav?)
- b) gpur Liestøl har notert at runene kanskje står for et navn Guor, men innskriften bør regnes for utolkbar.

Jeg vet ikke om disse opplysningene kan hjelpe deg noe. Men i alle fall så har du dem.

Hilsen

James E. Knirk

C. 34866 / 2347
C. 34866 / 2409

John Arild Stubberud

3632 UVDAL

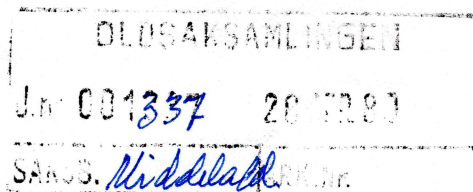

onsdag 26. april 1989

Oldsaksamlingen

Middelalderavdelingen

Jeg er omviser og ansvarlig for stavkirken her i Uvdal, og ønsker om mulig informasjon om gjenstander funnet under utgravningene i kirken i 1978. Jeg har tidligere fått tilsendt rundt 20 bilder av gjenstander, som vi har satt inn i et album, hvor bygdefolk og andre interesserte kan se noe av det som ble funnet. Er det mulig å få tilsendt en liste over funnene - dvs ikke hver flis og spiker, men gjenstander av betydning - hvis noen slik liste finnes? Hvis Dere har flere dublettbilder, eller kan skaffe fotos av flere gjenstander, ville det være veldig interessant. Vi betaler selvsagt.

Vet bl.a. om et fragment av et brev - kan dere hjelpe meg med foto, samt en kort kommentar - evt. innhold i brevet?

Har også noen spørsmål ang. gjenstander, og håper noen kan kort besvare disse:

- 1) Pjotreposene: ble noen av dem åpnet? Innhold?
- 2) Pilgrimsmerke: jeg vet at ett ble funnet, ble det funnet flere? Hvilke(n) helgen(er)?
- 3) Fragmenter av treskulptur (C. 34866/2999(?)). Jeg ser fra sort-hvitt foto at skulpturen har vært malt - er det rester av farver? Siden det ene fragmentet er en naken fot, og den andre en hånd med en folderik kappe; er det trolig at disse to har tilhørt forskjellige skulpturer, den ene et krusifiks, og den andre en helgen eller fra en kalvariegruppe? Størrelse?
- 4) Hengekors (C. 34866/332); er dette av bly? Ca. datering?
- 5) Døpefontfragment, kleberstein (C. 34866/1351). Vet dere hvor i kirken dette ble funnet? I stavkirken står en middelalderisk døpefont av tre, med en kum med diam. 55 cm. Kan klebersteinsfragmentet ha vært kum oppi denne, eller er dette tydelig en "egen" font? Kan den ha vært vierannskar? Størrelse (antatt ca. diam)?

TEKSTILER:

- 6) Struthetten; hva slags stoff er den laget av? Var det noe særlig lengde på „struten“?
- 7) Brikkevevet bånd (C. 34866/323). Jeg har lest Inger Lise Christies artikkel om dette; men hvor i kirken ble det funnet?
- 8) Vott (C. 34866/1500); ser av baksiden på foto at votten er datert middelalderen; ser også at en del av votten er strikket, er resten vevd eller nålbundet?
Hvilken farve? Hvilken farve på flossen? Materiale?
- 9) Broderifragment (C. nr.?) med betegnelsen „Engel“. Hvilket materiale i stoff og brodergarn? Er dette en engel, eller kriger med sverd og skjold? Siden dette neppe er del av verdslig drakt; kan fragmentet skrive seg fra et antependium eller et veggteppe av noe slag? Messehagel? Hvor ble det funnet? Datering? Farvefoto ønskes!
- 10) Broderifragment (C. 34866/653) med bl.a. leggsøm. Materiale? Fine farver - hva kan dette vært del av? Drakt, eller liturgisk utstyr? Hvor og datering (ca)?
- 11) Hva annet ble funnet? Erla Bergendahl-Hohler fortalte meg om drakter, og bl.a. et spesielt hodeplagg på en kvinne. Jeg har også hørt om barnedrakt. Kan noen kort forklare litt om hva slag drakter som ble funnet, og gjerne skisse med blyant sann cirka antatt form på plaggene. Jeg har hørt om fine skofunn, og jeg har bilde av én (C. 34866/2039). Alle små kommentarer mottas med stor glede! Etersom jeg får en rekke spørsmål om utgravingene av lokalbefolkningen og interesserte turister, vil dette bli til nytte. Jeg håper jo også at en avhandling om utgravingene snart ser dagens lys; utgravingen ble ledet av Håkon Christie, og det er vel han som arbeider med denne?

Håper på svar og hjelp, gjerne også info om trykte artikler som angår funnene og enkeltgjenstander.

Vedlagt noen spørsmål til myntkabinettet.

På forhånd hjertelig takk.

Vennlig hilsen

John Arild Stubbenud

John Arild Stubberud
3632 UVDAL

8. mai 1989

Inger Helene Vibe Müller

IHVM/EH Jnr. 1337

FUNN FRA UVDAL STAVKIRKE. BREV AV 26.4.89.

Funnene fra undersøkelsen i Uvdal stavkirke omfatter 3069 numbe. Det foreligger ingen lister, da hvert enkelt funn har eget kort. Det er derfor en nokså umulig oppgave å kopiere disse.

Din interesse for materialet tyder på at det ville være en bedre og raskere løsning at du kom til Oslo og selv gikk gjennom funnkortene og eventuelt så på det materiale som du har spørsmål om.

På grunn av bemanningen ved Oldsaksamlingen vil det ellers ta noe tid før du får svar.

Vennligst kontakt Middelalderseksjonen på forhånd vedrørende avtale om tidspunkt (telefon 02-416300).

Ditt brev vedrørende myntmaterialet er oversendt Myntkabinettet.

Med hilsen

Inger Helene Vibe Müller

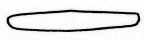
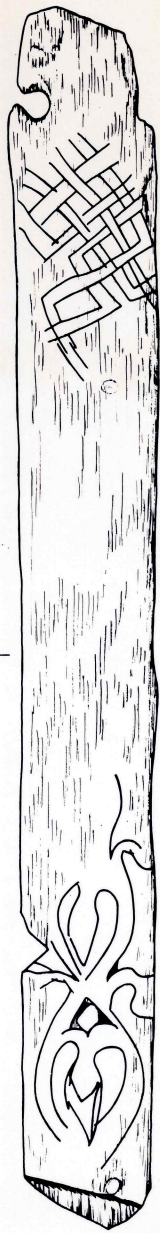

C. 34866 / 1017 II

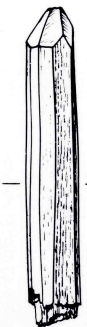

C. 34866 / 1082

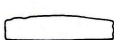
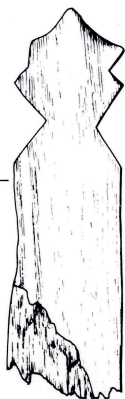

C. 34866 / 1020



C. 34866 / 1019



C. 34866 / 1326

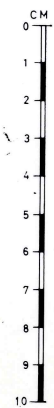

J. Strenger.

Tegnet for Unges Helene Vibe Müller 1981

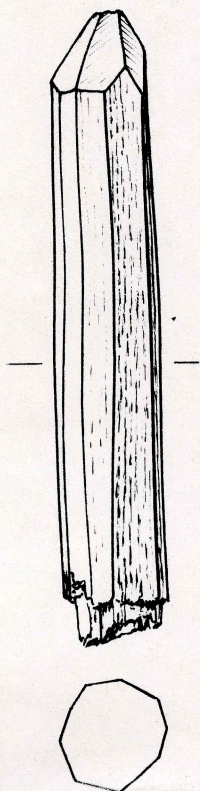

C. 34866 / 1002

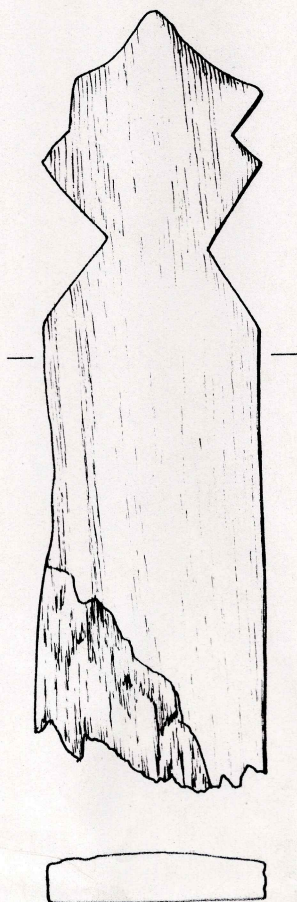

C. 34866 / 1020

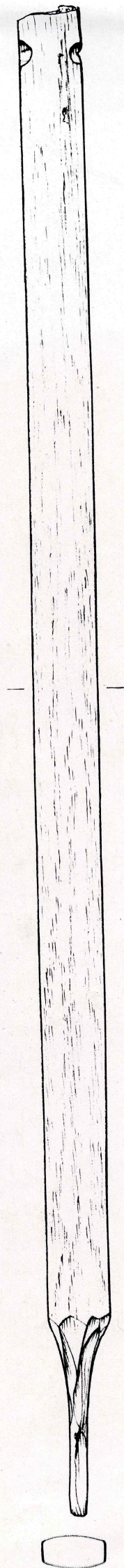

C. 34866 / 1019

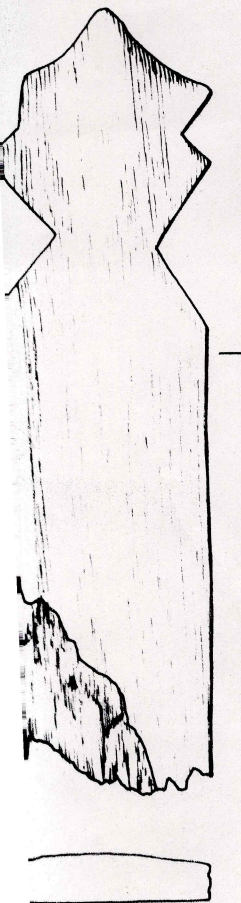

. 34866 / 1020

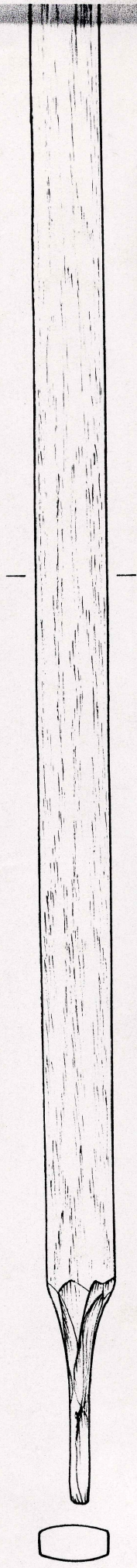

C. 34866 / 1019

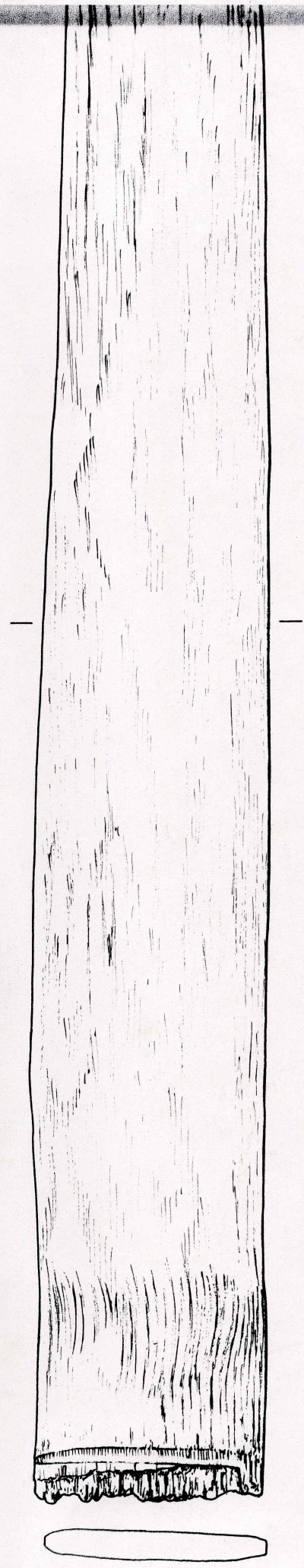

C. 34866 / 1326

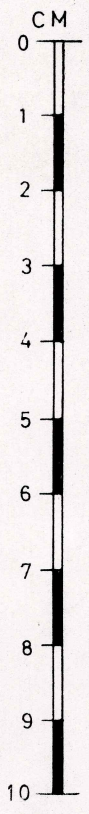

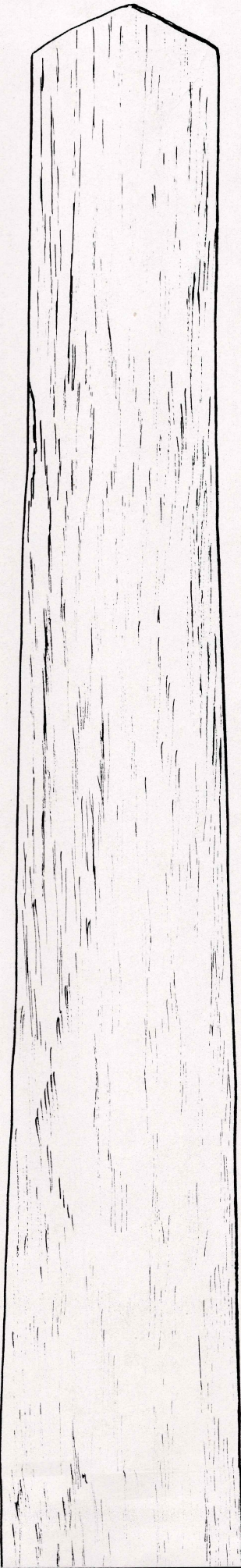
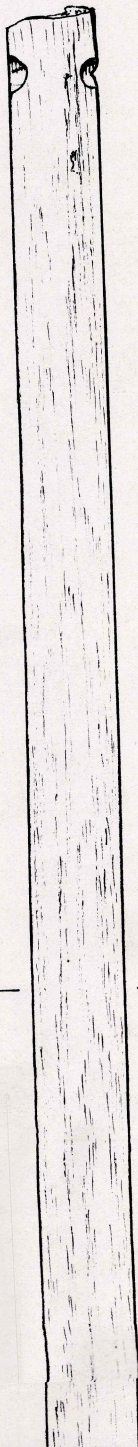

L. 2169

UVDAL

foto:

© EIRIK IRGENS JOHNSEN

STOCKHOLM

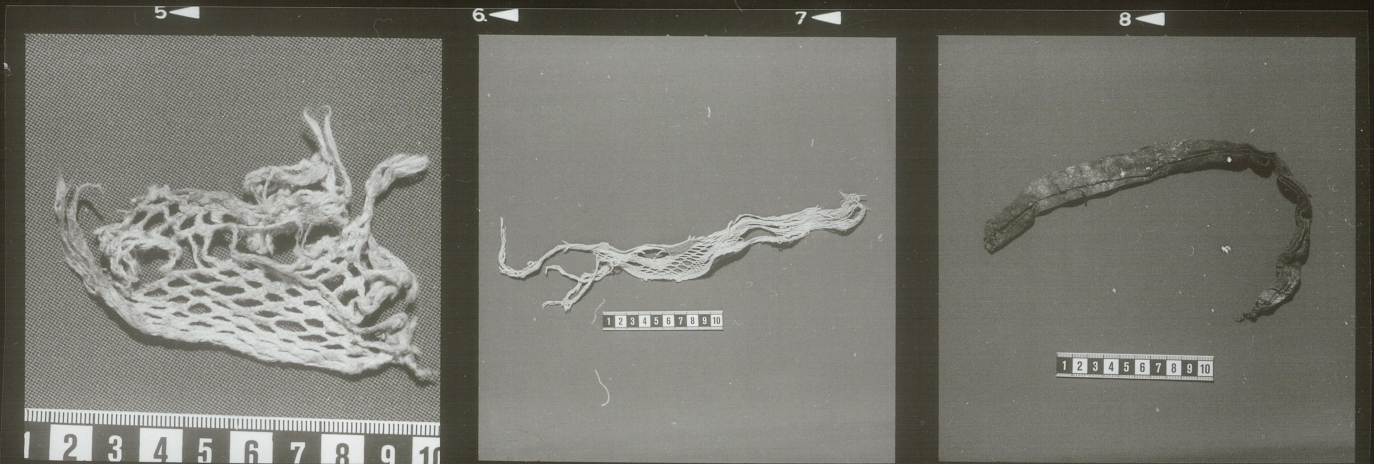
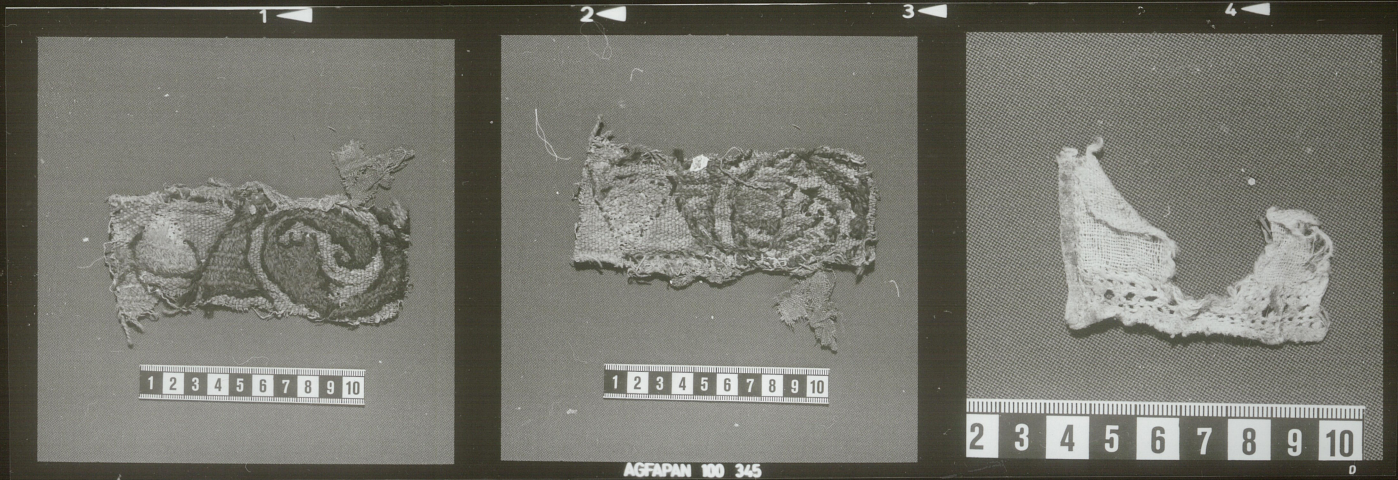

L. 2169

Fodo: 79.

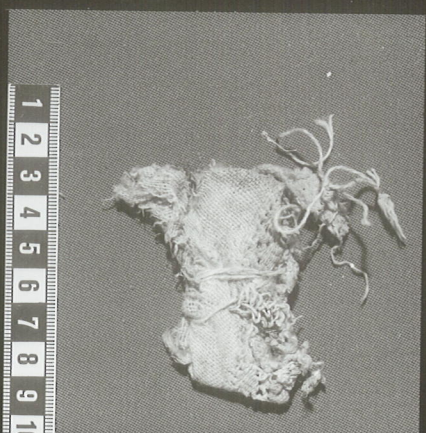
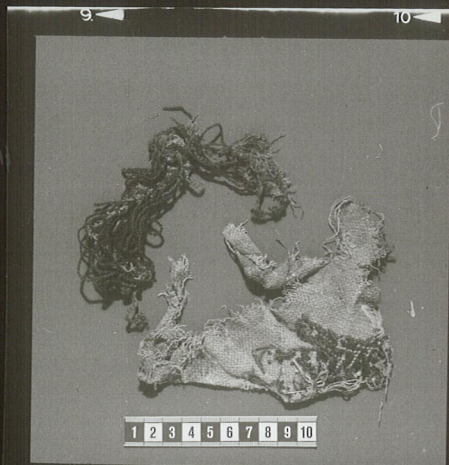
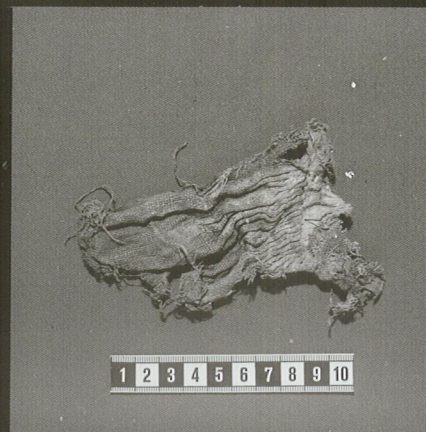
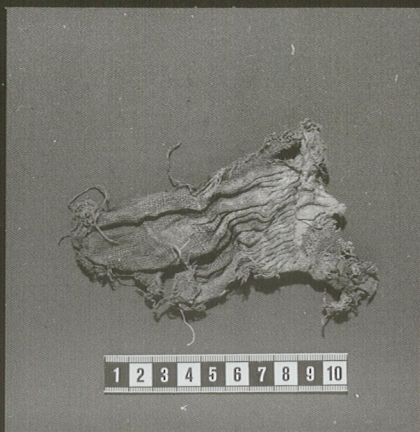
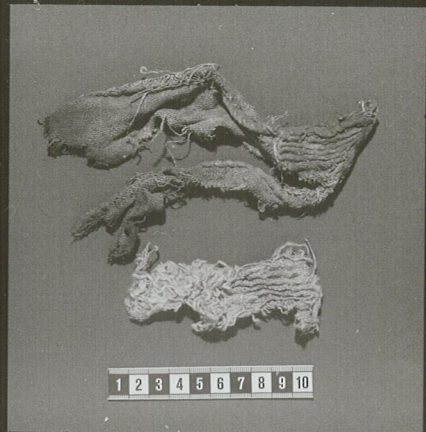

AGFAPAN 100 345

c

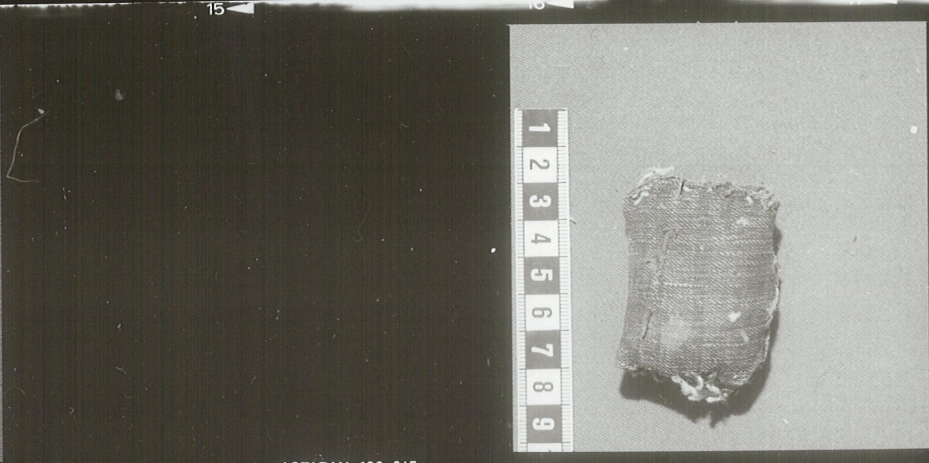
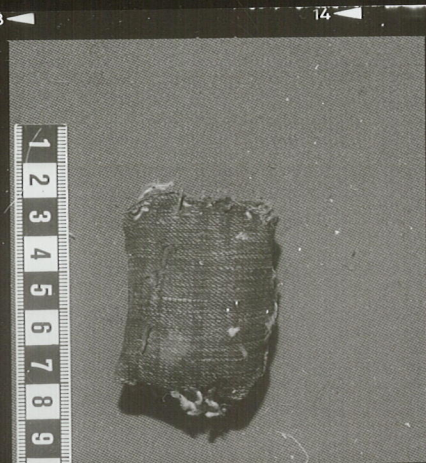

AGFAPAN 100 345

L. 2170

foto: 1979