

Saken gjelder/Saka gjeld

C. 38274/1-2 Stølevann, Støleskogen 42/10  
Kongsberg k., Buskerud

MA 92/38

Påskrifter

UNIVERSITETET I OSLO

INSTITUTT FOR ARKEOLOGI, KUNSTHISTORIE OG NUMISMATIKK (IAKN)  
Frederiks gate 3  
0164 OSLO

Oldsaksamlingen

Tlf: 22 85 95 37

Fax: 22 85 95 24

Knut Hagberg  
Høgåsvn. 71  
3140 BORGHEIM

Deres ref.:

*Kopi*

Vår ref.:

Oslo, 08.03.94

C 38274 HESTESKO FRA SENMIDDELALDEREN

Vi har gleden av å sende Dem diplom og foto av hestekoene som ble sendt inn i 1992. Vi vil gjerne beholde den ene hestekoene som er av en såkalt gammeltysk type, men som også blir kalt svenskesko. Den kom i bruk i slutten av middelalderen. Den andre skoen er uten spesielle kriterier, men er trolig fra Nyere tid, d.v.s. den kan være så sen som fra forrige århundre. Vi returnerer den sammen med kart og dias, idet vi takker for at vi får beholde hestekoene fra middelalderen.

Med vennlig hilsen

*Birthe Weber*  
Birthe Weber  
fung. konservator

Vedlegg.







SENTRALBORD:  
416300

Aks.nr. / Innlevert av:

Knüt A. Hagberg

Adr: HOGÅSVN 71 3140 BORGHEIM

I samband med (funn) HESTESKIO - Ligget på grunn av Ferskvann på

Gårdsnavn, gårds og bruksnr. (Stole seter) stolshogen-42/10 i  
kirkesogn(s), prestegjeld(p), kommune(k), fylke:

Kongsberg. Bøskerød

ville vi være takknemlig for å få vite:

Finnerens navn:

Finnerens adresse:

Knüt A. Hagberg

HOGÅSVN 71-3140 BORGHEIM.

Grunneierens navn:

Grunneierens adresse:

Mille-Marie-TRESCHOV

FRITZ ØEHUS/3250 LARVIK.

Har funnstedet noe særlig navn? STORE ~~STOLEVANN~~ STOLEVANN

Hva slags mark og lende (åker, hage, skog, ur, strand, vann e. l.) :

Område er fjell og skog lende m. myrer og kupert terreng langs vannet

Var der sandjord / myrjord / leirjord? Stryk under det som passer .

Hvor ligger det i forhold til gården (omtrentlig avstand og retning) :

Ca. 450 m RETT-NOR FOR Stole seter (sko 1,2) og ca. 500 m N.V. Ø SKO 1-1

Hvis dette ikke passer, angi funnstedet ut fra faste terrengmerker  
(vann, nut, vei, berghammer, trigonometrisk punkt e.l.)

Normere etredning på eget ark + anmerk på kartet.

Vest for Slørkilane - 300 m V. For Høyde 628

Hvor dypt lå det? oppe i dagen Høyde over havet ca 612,5

Under hva slags arbeid? TORGÅING - langs vannet Når? jul / høst

Ble det sett annet av interesse (trekull, bein, aske, steinheller?) :

Nei

Andre opplysninger (tidligere funn på stedet, spor sagn eller tradisjon etter gammel bosetning)

Det går jo historier om bosetting på skrim seteren: kanskje på 1700 tallet.

De lignerte seg G. L. av å lage fakkløp til salvegrivene v. Kongsberg.

Dersom her ikke er plass nok, bruk baksiden eller nytt ark.

Ønsker De finnerlønn, eller er funnet gave til Museet? I siste tilfelle vil De få tilsendt diplom med fotografi av oldsaken/sakene.

(Stryk under det som passer)

Returneres Universitetets Oldsaksamling  
Frederiksgate 2, Oslo 1.





Dato:

UNIVERSITETETS OLDSAKSAMLING

Frederiks-Gate 2, OSLO 1

S A K: 2 hesteko funnet på bunnen av et vann -SKRIMFJELL.

Hestekoene ble tatt med til Vestfold Fylkesmuseum den 7.9 d.å

Efter få dager fikk jeg bekreftet av museet at disse hestekoene kunne være fra ca.1200 tallet og i den sammenheng ble jeg så anmodet å ta kontakt med OLDSAKSAMLINGEN.

Dette ble så jort cirka 16.september i år.

Derefter motok jeg således registrerings sjema, men pågrund av dålig økonomi og sterk forkjølese har det tatt noe tid med å få utfylt reg.sjemaet.

I disse dager har jeg skaffet tilveie økonomisk kartverk over område slik at grunneier o.l er klarlakt - videre er funnstedet avmerket og avstant til strannlinje mm, er satt på kartet.

Målene er ikke eksakte, men tatt på øyemål- man går aldrig med målbånd i sekken på en vanlig helgetur og det er for mitt vedkomene første gangen jeg har kommet over noe slikt.

Skoene ble avbildet eksakt slik de ble funnet på uttørret sjøbunn.

Her følger nærmere utredning:

Lø-Søn 1-2 august , jeg tror det var denne helga dro jeg en tur oppover til skrimfjell område-hensikten med denne turen var b.l å se ossen tørkesommeren hadde utartet seg oppe i dette område - jeg ble så veldig overrasket over hvor tørt og brunsvidd det var og særlig lite vann var det det i store stølevann, jeg fant da det spennende å gå på tørrlakt sjøbunn ,bilder 2 og 2.1-2.2 enkelte steder da serlig på grunt-vann lå sjøbunnen over ca. 100m tørr utover fra naturlig vannkant.

Da den første skoen ble funnet (helt tilfeldig) lå den på enslaks myrjor-bunn som er nesten umulig i gåpå når vannet står i naturlig vannstand (svært bløt) bilde 1.1- omlag 70-80 m fra den første skoen dukket sko 1.2 opp, den lå på-jeg vil si sannbunn ikke langt fra lann- ca.12m ut fra lann og må ha ligget påen ca.meteren eller litt over ?? For sko 1.1 vedkommende har den muligens ligget på kanskje 1.4-5 meter (vannstands stripe på stor stein omlag 20m eller mer fra der skoen lå.

Jeg kan nevne at jeg i mange år har ferdes i skrimfjell område og jeg vil påstå at lavere vannstand i store stølevann har aldrig jeg sett tidligere. Men selv om det kann ha vært sterkt nedtappet engang før i så må det ha vært en god stund siden, iallefall ferdes sjelden turgåere langs vannet, fordi det er både myrete og betydelig kupert tereng.

vend\_\_

Skulle det vise seg at hestekoene er fra middelalderen ?  
er det meget innteressant måvite.

Slik jeg ser det, isåfall har funnet lokalhistorisk verdi og dette er de  
sikkert enig-faktisk også selv om de er av nyere dato- eks:1850-70 årene.

Tanken var at det iallefall lages skriv med bilde o.l i noen eksemplarer  
(kopier) som kann opphenges på Larvik turistforenings hytte Ivarsbu (2 eks)

Fordi det er en selvbetjent turisthytte og en foreningehytte på stedet-  
altså en til hver.(diplom m bilder)

Dette fordi fremtidige turgåere da får litt inblikk av aktivitet rent  
fysisk fra menneskelig virke i middelalderen eller senere som antydnet  
1800 tallet. Hvis de er virkelig gamle er det jo ekstra morro somakt.

Jeg vill nok på forhånd ønske at noen meddelese i pressen er ikke ønskelig.  
selv ikke etter utredningen er avsluttet og alder o.l er fastslått.

Litt flaut hvis det viser seg at de er av nyere dato gen.sett

Så her får man kanskje ta en samtale påforhånd, pressen har jo en slemm  
tendens til å selv ta sjeen i egen hånd og hva det blir utav dette kan  
men jo bare tenke seg.

Så langt - venlig Hilsen

*Knut A. Hagberg*

Knut A Hagberg

PS: INNSENTE LYSBILDER-  
ØNSKES TILBAKESENDT-  
NÅR DE EVENTUELLT HAR-  
TATT KOPLER - MEN-  
BILDENE (LYSBILDER) ER  
ORGINALE OG MIN EIDOM.



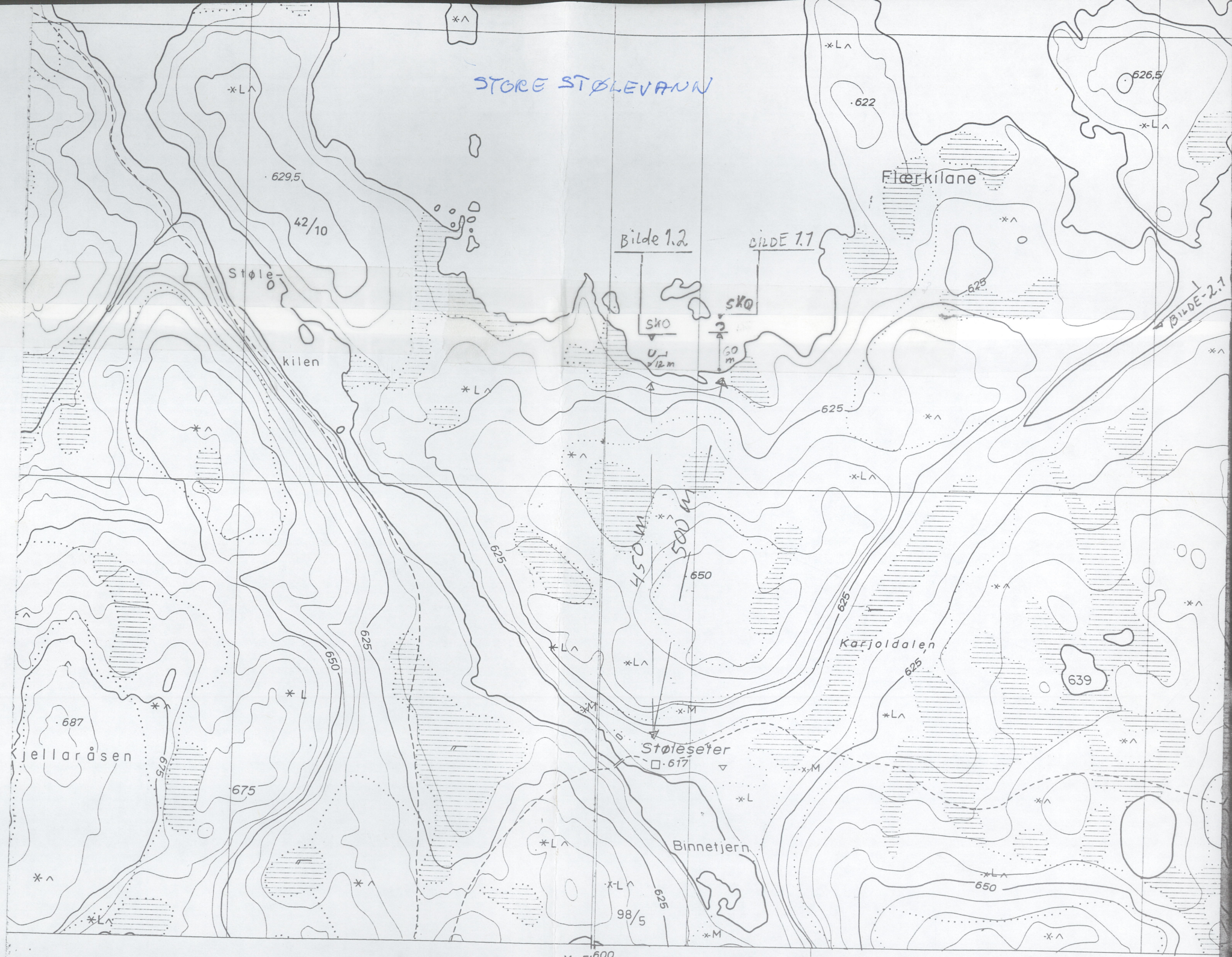

Skala 1: 5000

0 200 300

1 cm = 50 m

UTM-rutenett; Sonebelte 32 V.  
Kartet er ikke rettsgyldige.  
Kartet er registrert

CD036-5-1	CD036-5-2	CE036-5-1
CD036-5-3	CD036-5-4	CE036-5-3
CD035-5-1	CD035-5-2	CE035-5-1

## ØKONOMISK KARTVERK

BUSKERUD FYLKE

Konstr. risset av: **VIAK, FOTOKART A/S**  
Etter fotogrammer år: 1964, 86

Flyopp-gave: 8956      Bilde: D 14-17

Utgitt av: **FYLKESKARTKONTORET**  
I BUSKERUD 1988

KONGSBERG BUSKERUD  
LØNNSTØLEDALEN CD 036-5-4

- △ Trekantpunkt NGO, annet
- Polygonpunkt, fotogram, grafisk best.punkt
- F Fotogram, numerisk koordinatbestemt
- NP NF Presisjonsnivellement, vanlig niv.
- 223.5 Høide-på terrengpunkt
- x 254.5 Kulle, med høideopplysning
- Generell kurve, mellomkurve
- 25 Tellekurve
- Forskningskurve
- 0 Nullkurve
- Usikker kurve
- 233.5 Høide reg. v.st. i reg.vatn
- 234/224 Høide beregn. flom v.stand, lågste reg. v.st. i reg. vatn
- 63 Vatnhøide fotogr. dagen i ureg.vatn
- 64.5/62 Høide og lågste reg. vasstand i ureg.vatn





# UNIVERSITETET I OSLO

INSTITUTT FOR ARKEOLOGI, KUNSTHISTORIE OG NUMISMATIKK  
FREDERIKS GATE 3  
0164 OSLO 1

*Kopi MA*  
*MA 92/38*

Knut Hagberg  
Høgåsvn. 71  
3140 BORGHEIM

OLDSAKSAMLINGEN

Deres ref.:

Oslo, 24. september 1992

Vår ref.: (bes oppgitt ved svar) -/EH

2 hestesko funnet på bunnen av et vann

Under henvisning til dagens telefonsamtale oversendes vedlagt et funnskjema, som bes fylt ut og sendt sammen med de to hesteskoene, likeledes ville det være bra om det kunne avmerkes på et kartutsnitt (kopi av angjeldende del av kartet) nøyaktig hvor funnet var gjort.

Når Oldsaksamlingen har mottatt gjenstandene, vil disse bli vurdert. Hvis det dreier seg om hestesko fra middelalderen, vil de bli sendt til konservering og senere fotografering, og De vil få nærmere opplysninger.

Med vennlig hilsen  
for Middelalderavdelingen

*B. Hansen*

Vedlegg.

Besøksadresser:

Oldsaksamlingen,  
Frederiks gate 3, Oslo  
Telefon (02) 41 63 00  
Telefax (02) 41 10 12

Myntkabinettet,  
Frederiks gate 2, Oslo  
Telefon (02) 41 63 00  
Telefax (02) 41 10 12

Klassisk arkeologi/kunsthistorie  
Niels Treschows hus, 3. etasje,  
Blindern, Oslo  
Telefon (02) 45 68 15  
Telefax (02) 45 44 41

Vikingskipshuset,  
Huk Aveny 35,  
0286 Oslo 2  
Telefon 43 83 79



SENTRALBORD:  
416300

Snit A. Hagberg  
Adr: Høgåsvn 71 3140 Borgheim

I samband med (funn) HESTESKO - Ligget på grunn av Færskvann på  
Gårdsnavn, gårds og bruksnr Stolesetor  
Stoleskogen - 42/10 (Økonomisk kart med følger)  
kirkesogn(s), prestegjeld(p), kommune(k), fylke:

(EFTELØFT) ? (Kongens) Kongsberg. Buskerud.

ville vi være takknemlig for å få vite:

Finnerens navn:

Finnerens adresse:

Snit A. Hagberg

Høgås 71 - 3140 BORGHEIM

Grunneierens navn:

Grunneierens adresse:

Mille-Marie Treschow

Fritzøehus 3250 LARVIK

Har funnstedet noe særlig navn? Store Stolevaten (se nærmere i tittel på eget ark)  
Hva slags mark og lende (åker, hage, skog, ur, strand, vann e. l.):

Område er gen-fjell og skog lende - myrer - og kjøpt topografi

Var der sandjord / myrjord / leirjord? Stryk under det som passer.  
Hvor ligger det i forhold til gården (omtrentlig avstand og retning):

Ca. 450m rett Nør for STOLESETER (sko 7.2) og ca. 500m N.N.Ø (sko 7.1)

Hvis dette ikke passer, angi funnstedet ut fra faste terrengmerker  
(vann, nut, vei, berghammer, trigonometrisk punkt e.l.)

Nærmere utredning på eget ark. Flere se på kartet.

Vest for FLÆRKKILANE - 300m V-Før Høyde 628.

Hvor dypt lå det? opp i dagen Høyde over havet ca 62.5 m

Under hva slags arbeid? Tordåing Når? Måndskiferstikk  
Ble det sett annet av interesse (trekull, bein, aske, steinheller?):

Nei - Vanligvis dekt av vann

Andre opplysninger (tidligere funn på stedet, spor sagn eller tradisjon etter gammel bosetning)

Det går jo historier om bosetting på skrimseteren, 16-1700 tallet.

De levde av t-l og lage sakker til brik i Solugriven i Kongsberg.

Dersom her ikke er plass nok, bruk baksiden eller nytt ark.

Ønsker De finnerlønn, eller er funnet gave til Museet? I siste tilfelle vil De få tilsendt diplom med fotografi av oldsaken/sakene.  
(Stryk under det som passer)

Returneres Universitetets Oldsaksamling  
Frederiksgate 2, Oslo 1.





# SKRUM

målestokk 1:25000

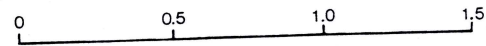

ekv 10m

## TEGNFORKLARING

- Veg og sti
- Veg m/vegbom
- Parkeringsplass
- Hus, hytte, hytteområde
- Turistforeningshytte o.l.
- Voll/dyrka mark, stølsområde
- Høydepunkt, kolle
- Blåmerket sommerløype
- Rødmerket vinterløype
- (TOT-nymerking pågår v/kartutgivelse)
- Avstandsmerke (avstander i km)

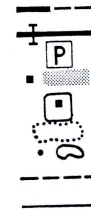

UTGITT 1975:  
av Samarbeidsutvalget for  
turistforeningene i  
Vestfold og fylkets  
kartkonsulent

REVIDERT 1989/90:  
av Statens kartverk/  
Fylkeskartkontoret i  
Buskerud

