

Restanser

Da St. W. Brøgger jdt begynte katalogiseringen av Osbergfundet var det endel saker hvis katalogisering blev utsatt til senere da man håpet å finne flere brudstykker av dem osv

Beskrivelse av disse saker meddes nedenfor, for en stor del efter forarbeider av St. W. Brøgger.

1904 no 15.
Ulag sk 8 Hylle 8.

(247) Endel fjær og
lær.
Fantes i innbrudsgangen fra baren nedover mot masten.

1904 no 17
Ulag skap II Hylle 8

(248) Knop av bøk
til en sergestolpe
av lignende form som de der ellers fremmes fra Osbergfundet. Knoppen er meget defekt og foreligger nu i lens brudstykker. Formen fremgår av hosfærdig skisse. Styk-

1404 no 17

Det består av en övre
guld hvit överflute ämne
har en armering, och
den på överflaten
er prydd med to kontur-
linjer och desuten en
linje på sidan. Den
övre gullen har varit
fast (spåret ut i ett
med) den mindre klubb-
tygande smappen
Sånn den nu er bruka-
het lös fra, den er
Sulvisk yren mes-
messig ståret. Hörnene
er avfasele. De bevare-
de dele av sergestolpen
har en lengde av
19 cm. Bredden ved
övre ende er 7 cm.
og tykkelsen er 6,6 cm.
Og ved nedre ende er
bredden 9 cm. og tykkel-
sen 6 cm.

Stykket er anvendt
der hvor den egent-
lige stolpe begynner.
Det er meget defekt
og styrt og dårlig
beholdt. Det er holdt
i alun i 10 timer og
smurt med linolie

Fundes i innbruds-
gangen under båren.
Sergestolpens plass
er angitt på planen
over innbrudsgang
ens övre lag i
Osebergfundet I
plunkke II no 17
6 cm bårens

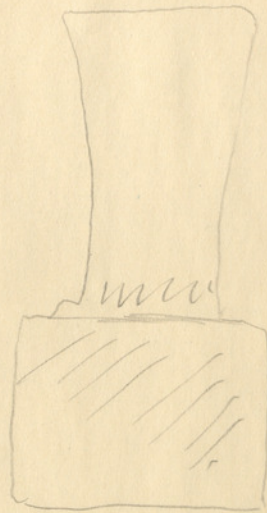

Nuv. tilstand

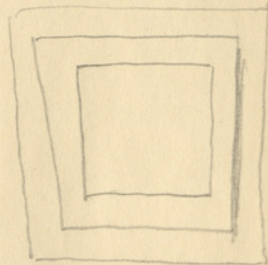

Övre endes overflate.

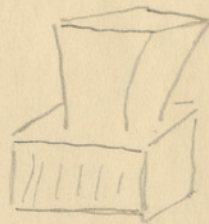

Rekonstruktionsbilde

1909 no 17

pluss kan anføres
 følgende efter
 Bøbergfundet I
 = 25.: Noget tvilomt
 er det om de
 låner som blev
 fundet i urnbrun-
 laget hører til den
 oprindelige begrav-
 else eller om de
 stammer fra
 gravrøverne. Der
 lå en næsten hel
 sådan bære med
 bærestenger i inn-
 brudslaget langt
 fremme no 13
 på pl II fotogra-
 fert i fig 9. Den er
 laget av fem
 planker hvorav
 den midtre er
 av furu, de andre
 av ek. Plankene
 er skåret med
 hak i endene og
 her sammenbundet
 med vidjer.

På midten er
 bæren stykket
 ved ett fellet
 tre som ses
 godt i fig 4. Endelig
 er den på hver
 side forsynet
 med bærestenger
 den ene av
 disse var ufuld-
 stendig Bærebærens
 længde er ca 75
 cm. De røde låre
 lå som det vil

1904 no 7

forstæes med bunnen
 i været, desuden på
 styrene med vest-
 siden ca 35 cm
 højere end østsiden.
 Foruden denne fandtes
 der fragmenter af
 en til salt tre bord
 hvoraf ett plånet
 i to er lagt over
 reben forrest.
 Også barestenger
 synes så findes
 blandt de mange
 runde støtter i
 fundet. Det er ikke
 uden videre sikkert
 at disse bærer hører
 gravvænerne Til. Under
 den hele bære (no 13)
 lå en mængde dør
 og fjer og adskillige.
 Stumper af træ og
 desuden en træblamp
 som må høre til
 den ene sengen i
 gravkammeret (?).
 Men forholdet
 blir noget mere
 umiddelbart ved at
 den i forstæbet
 nede i det vrørte
 fundlag se pl XV
 lå en bære af
 samme bygning
 og type som de
 i urnbrudslagene
 fundne. Forholdet
 kan selvfølgelig være
 altså det samme
 her som det net-
 op drøftede med

1904 no 17

spadene, men hvad enten man foretrækker at tro at de lærer begrevelsen til eller at de stammer fra gravrøvenne blir det lige vanskeligt at svare på det spørgsmål, hvad har de da været nyttigt til utøver det rent almindelige at de er til at være noget på.

Gustafssons dagbog er 1904 no 17 omtalt 16 juli 1904:

Paul undersøgte "jorden under læren med sin, fandt töresten for etc samt en mindre klump af blåt træ, afbruttet lig en "pull" til en hat "if Paul. Der ikke lenger enn til den brogede grøn på planet & Nord".

Gustafssons hovedregister er det ved 1904 no 17 anført: "Liten træklump "formentlig bergestølpesmas"

1904 no 19.

19a. h. Ulag skat Hylle 3.

(249) Forskjellige småsaker

a) Tu små fragmen-
tære tykke jern-

1904 no 19.

bånd med huller, det ene båndet i rett vinkel ca 5,5 cm. langt det andre rett ca 6 cm. langt begge ca $1/7 - 1/8$ cm brede. Jernske tykke. Hullene er båret inn fra en side slik at det står opp en "krave" på den annen side. Begge er fult i parafin

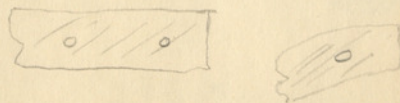

b) Etty nydelig huet jernstykke mulig ett belegg, formen minner om ett ildstål, men stykket har neppe vært som ildstål. Det er oppullet i begge ender, den ene er nuddelt (avbruttet). Endepartene består av tynde tenligvorne stykker mens midtpartiet er bredt og flat.



Lengde fra spiss til spiss 6,7 cm. Største bredde 1,4 cm. Fult i parafin

c) 4 forskjellige brede små jernstener eller belegg. Det største er helt dambret av en båret jernsten.

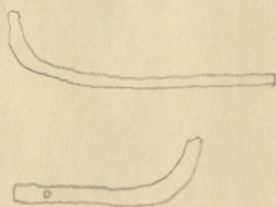

Jernstet lengde ca 7 cm. Det meste er ganske lite, fragmentarisk, flatt på den ene siden litt hvelvet

1904 no 19.

på den andre. Samlet
lengde ca 7 cm. I den
ene forte enden
avbruddet abstrakt
i ett litet hull.

På den andre
finnes også ett
hull

Det tredje er en
ganske tynn
munkelbriet stift

Samlet lengde 3,5 cm.

Det fjerde er virkelig
en liten stift
av den sorten vi
enda bruker litt
bredere i den forte
grenen. 1,7 cm i
den lange.

Alle er behandlet
ens botet i parafin

d) En liten bisset
jernbrømpe
Samlet av en
håret jernsten
den ene spisse enden
er avbriet. Brømpens
lengde 2,7 cm.
Biset i parafin

e) 4 små nydelige
jernnagler med
flatt hode som er
forsølvet (eller for
tinnret)
Biset i parafin

f) Ring av jern
med flatt flatt
beslag av jern.

Pungens ytre diameter
1,7 cm. Den beslaget er
bevart 3, 3 og 2 cm.

Men Paul Johannessen
har skrevet om i den
papirlappen hvor
dette lå omgættethet
1/2 cm langt. Beslagets
bredde ca 7 mm.

g) Et lite stykke gult
flint, klumpet
største mål 3,5 cm.
Finner slaglinje. Ser
dog på grunn av at
ved kanten ut til å
være benyttet på en
eller annen måte

h) Et lite stykke av et
hvit tykt solid horn-
hånd med rundt tres-
snitt dog noget avfla-
tet på den innad-
vendende side. Over-
flaten er brun og
glatt og nær den ene
ende ser spor av
arrannerter som
er vanskelig å se tyk-
lig men som nær-
vest ser ut som
lånemotiver. Dette
brudstykke passer
sammen med
ett fragment som
lå under nr 59
hvorfor det hele
22/3-1917 blev liget
sammen og lagt på
nr 19.
Om fundforholdene

1904 no 19.

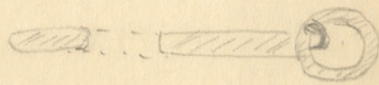

1904 no 19.

kan anføres at de ovenfor beskrevne saker er funnet i det forstyrrede lag fra baren nedover mot masten.

I Gustafsons dagbok er det den 20 juli 1904 (anskr 667) anført følgende: I bakken blandt "tøiet og jernet etc graves videre fordyper og gdes mot nord mot masten.

En stjernmel av sort skind med den ene ende trådt inn gjennom tra 18) et hull.

Et lite håndfermet beslag av jern eller bronse i to stykker sammenhørende No 19 forskyllige smøring av metal. Se videre av skr 69: En evindarmelig metalhard genstand nede på lekeplanken nær S.V. for masten med spor av røde tråde var et inni(?)

I Gustafsons havedagbøker er det ved 1904 no 19 anført: "Forskyllige smøring beslag etc metalbeslag med tår i

ett av metal? funnet
i det förstyprede lag
fra haren nedover
mot masten (voks?)
[Det av Gustafsson
anvæltte tui finnes
nu ikke.]

1904 no 19.

(250) Det gjennombrutte
brett.

Ette undskilgende
stort brett stykke
av blott tre antage
lig bøk
Stykkets samlede
nurværende lengde
er 70cm. Dets nedre
del er brettet tvers
av på skrå, bredden
her er ca 24cm. og
tykkelsen 4-4,5cm.
Også i øvre ende
er stykket avbrutt,
men så meget er
bevart at det kan
ses at den har
vært prydet med
ett utspåret dyre-
hode i Orbelestilen.
Ov. hudet er bare
sjaftpartiet, og nak-
kepartiet bevart.
Skallen er utført
i gjennombrutt
arbeide, mens tung-
en er utspåret i
overfluten med en
erful konturning.
Pannen har
den vanlige eien-
dumme like forlengelse

1904 no 27

Mug sk 8 Hylle 6

