

GULDMEALJE - JUBILÆUMSUDSTILLINGEN 1914



CHRISTIANIA 1883



HØVEDFORRETNING CARL JOHANS GD.



FABRIK OG LAGER, NEDRE VOLDGDS. S.



CHRISTIANIA 1914

RICH. ANDVORD

ETABLERET 1865

PAPIRHADEL EN GROS & EN DETAIL
CARL JOHANS GD. CHRISTIANIA

AKCIDENTSTRYKKERI BOGBINDERI LINIERANSTALT
PROTOKOLFABRIK

FABRIK FOR KAUTSCHUKSTEMPLER KONVOLUTTER MÆRKELAPPER AUTOGRAFER

Schema 12 7 16

bedes opgivet ved fremtidige Bestillinger

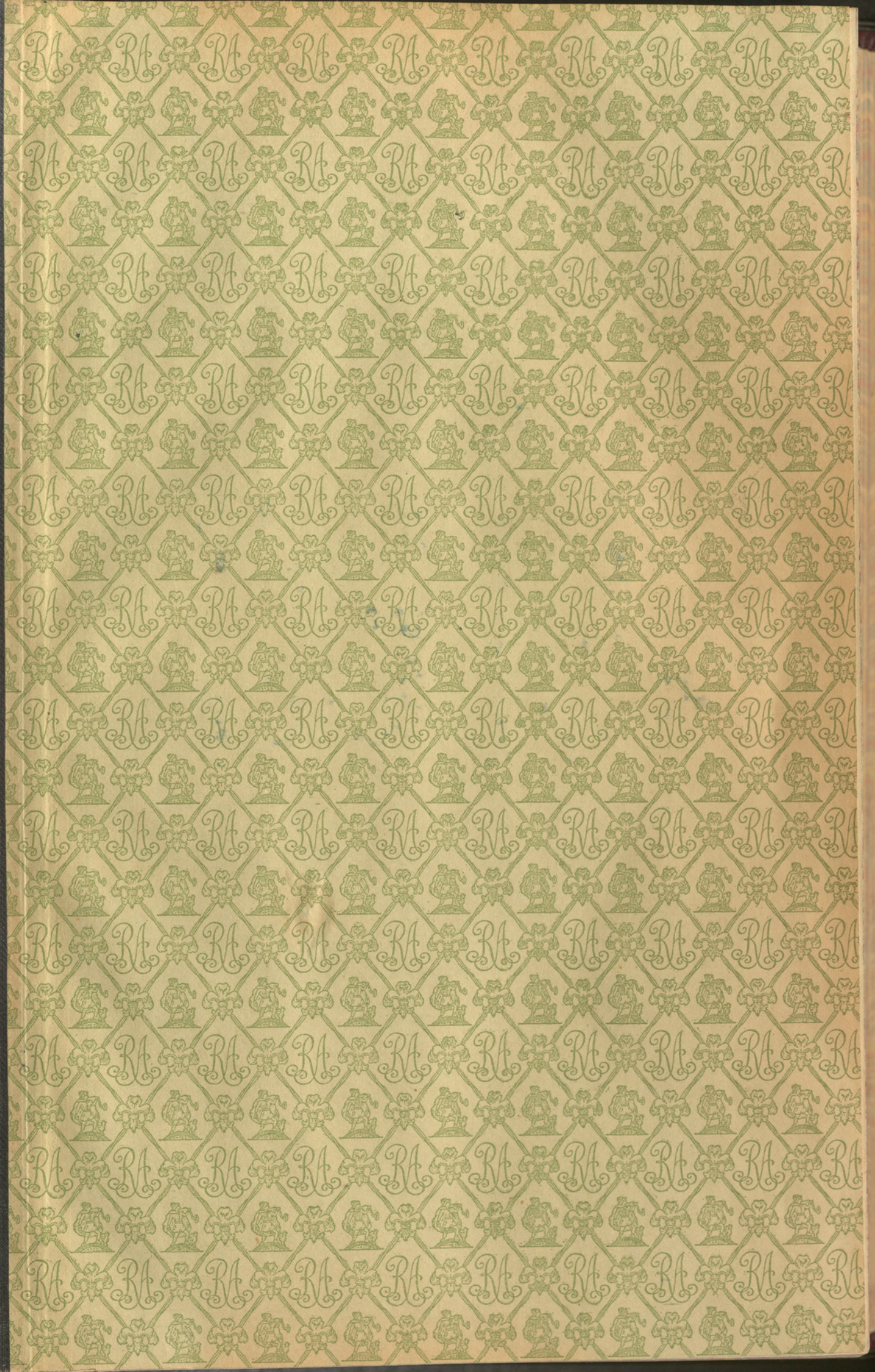

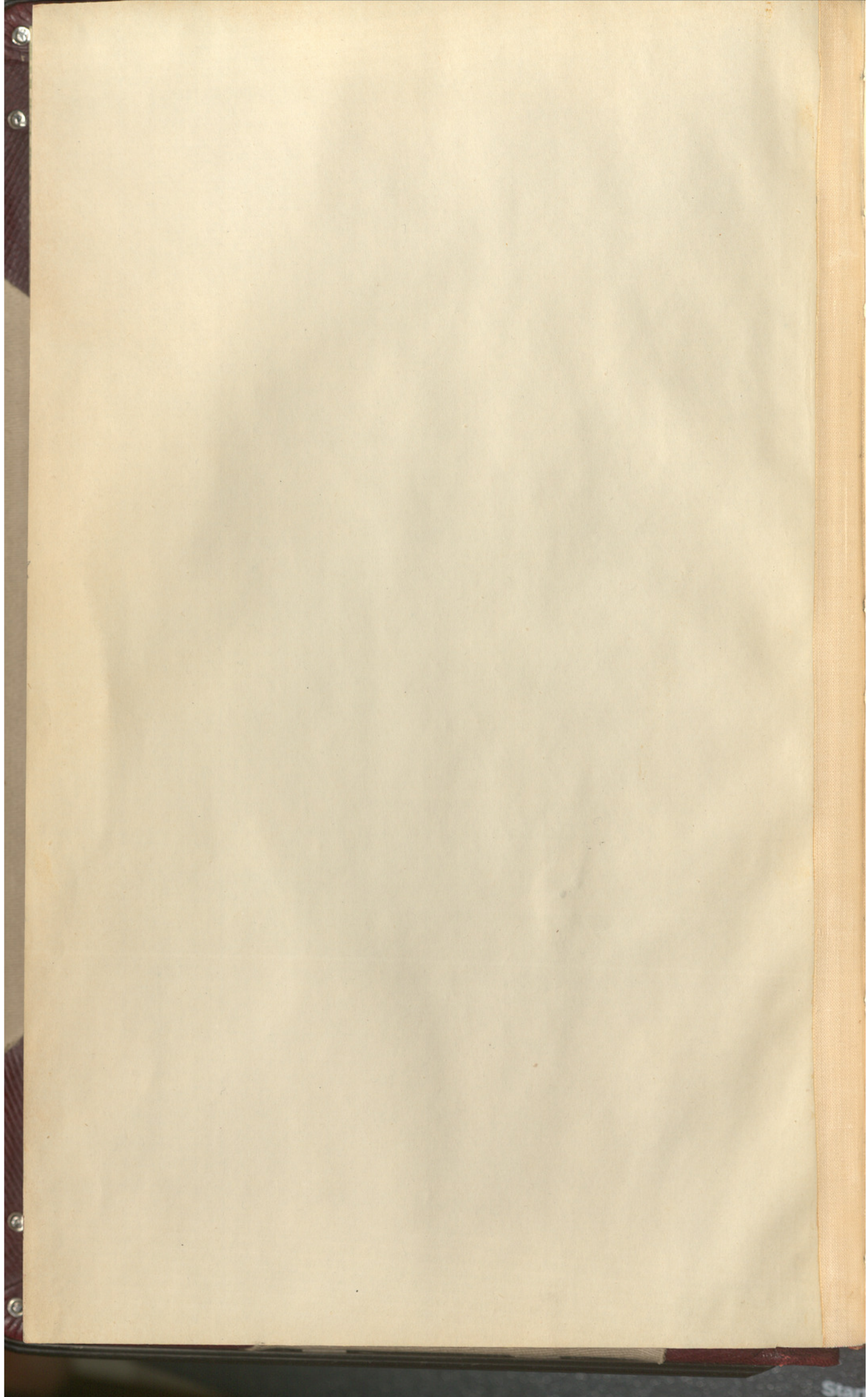

Oseberg - fundet
II

1904 no 294 - 1904 no 376.

Restanser 1904 no 15 - 1904 no 331.

Restanser O. I - O. XX

[Faint, illegible handwriting, possibly bleed-through from the reverse side]

en helt dyretrode med
lange tygger"

Den bagerste lusk er
sammensat av 4-5
brudstykker.

Den forreste lusk er
sammensat av ca 4.
brudstykker.

Den bagerste treklunder
(18 på Bergs skisse fig 5)
sammensatt av tre klunder
meiere bak har form
som forförelde skisse
viser. Meierens øverste
del er tildannet til en
tapp av form som
fjætrons tapp og har
bred den indtagelse
at tappene ikke skader
hull forlængelse (13)
samm ved fjætrøt går
gjennem ytterste
langspile. Tappen går
helt igjennem og er an-
skåret hvor det
i flukt med innfeld-
ningen (14) for langspilen.
På den ene side av
treklunderen er uttatt
spor (20) for en brett
der like som ved
fjætrøne understøtter
langspilen. Dette
spor fortsetter på meien.
Den bager treklunder
er 56,5 cm lang og 4 cm
høi på midten. Tykkelse
er på midten er 3,5 cm
ved overkanten.
Som Bergs skisse
fig 5 viser er treklunder-
ens øverste rettlinjet.

Fjerde side
(fortsat)

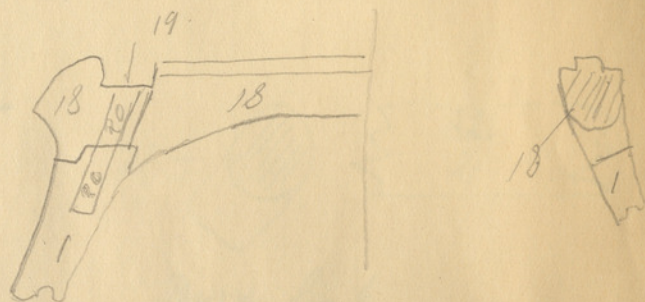

Berg fig 5.

Fjerde slede

Når enderne er det
redskåret er tresidig
fals som er 5 cm lang
og 2 cm dyb.

Ydrenne fals er sledens
langspiller nedfelt.
Den bakkre tverlinders
endeparti er svakt
buet og prydet med
to vertikale redskårne
furer med et opbåret
midtparti mellem
disse som også er
prydet med to furer.
Tverlinderens under-
side er svakt buet
således at den har
sit smaleste parti
på midten og sit
bredeste parti ved
enderne. Den buede
underside er ca 34 cm
lang. På undersiden
er lutohåret ca 6,5 cm
lange felter for
møbes inde ender.
Den bakkreste tver-
linder er opå sam-
mensat af ca 6-7
beudstykker.

Den forreste tver-
linder er en
samme konstruktion
som den der
er vist i Figur 5.
Også ved denne
ligger de to ypperste
langspiller lidt
nedfelt i tverlinderen.
På overside og på
lignende måde som
ved bakkre tverlinder

er det på tværbundens ene side og på veien utat spær for en brett. Kun tværsnittet avviser idet de på fig 5 viste ansatser skangler, det har form som vist ved fig 6. Foruten de to ytterste langspiler er de tre utskårne brede stykker til feste for dem et nedfelt i tværbunden. Hvorfor der er gjort tre innskitt i de ene av form som 22.

Den forreste tværbunden er 57 cm lang. Undersiden er svært litet. Det brede parti er ca 38 cm langt. Forøvrig henvises til Bergs store oppmålings-tegning av dette parti. Den forreste tværbunden er sammensatt av ca 7 båndstykker.

Om detaljtegninger på båndene se ovenfor under beskrivelsen av Gustafsons slede katalog I s 222.

D: Bretter og Spiler

Sledens overdel består av et flatt parti bestående av to brede langspiler og ialt 10 små spilemspiler som er anbragt mellom langspilene. Hertil kommer sledens bakbrett og

Fjerde slede



Berg fig 6.