

## Stolen

mindst 10 huller  
 langs overkanten.  
 Hullerne er anbragt  
 omtrent midt  
 langs den ophøjede  
 kant, men ikke  
 nødvendigvis i en linje,  
 de står lidt uregel-  
 mæssig. Brettet har  
 i hver af smalsiderne  
 vært utstyrt med  
 to tapper en nær  
 den ene nær under-  
 kanten. Den ene  
 smalside mangler  
 så meget at  
 ingen af tappene  
 længere ses og  
 heller ikke deres  
 plads.

I den anden smal-  
 side mangler tap-  
 pen nær overkanten.  
 Den har vært ca 4 cm.  
 bred og har vært an-  
 bragt ca 9,5 cm.  
 under overkanten.  
 Den anden tapp  
 er anbragt 7,5 cm.  
 over brettets under-  
 kant. Den er 4 cm.  
 bred og 3,5 cm. lang.  
 Midt i tappen er  
 et forsidig hull  
 hvorved det har  
 gitt den trevrigle  
 som har holdt  
 tappen fast til  
 stolpen. Brettets  
 smalsider er  
 anbragt langs  
 kantene for å kunne

Stolen

anbringes i stolpens  
fuld. Den dette brette  
vrangler næsten hele  
den ene smalside, ett  
større stykke an over-  
kanten og omtrent  
halvdelen af underkanten.  
Brettet er nu sammen-  
sat af ca 18 brettstykker

e) En 14 fragmenter af  
tre som hører til de  
to bletter som er be-  
skrevet ovenfor, men  
som ikke har kunnet  
sammensættes med  
det øvrige

Mag skap 4 Hylle 1

f) Stolens rygg har form  
som på tilsvarende  
skisse som er tatt  
efter Bings opmålings  
skisse

Mag skap II Hylle 1  
Magasinet Reol II Hylle 2

Den er af bæk harrett-  
lignet underside og  
libet overside. Ryggen  
er nu så fragmentar-  
isk bevaret at sikre  
mål ikke kan tas  
fra originalen og  
vi holder os derfor  
her til Bings opmål-  
ingstegning og til  
svans forarbejder  
for denne.

ifølge Bing er  
ryggen 48,1 cm lang  
med underkanten.  
Bredder er ved endene  
25 cm. og på midten  
27 cm. libet ryggen over-

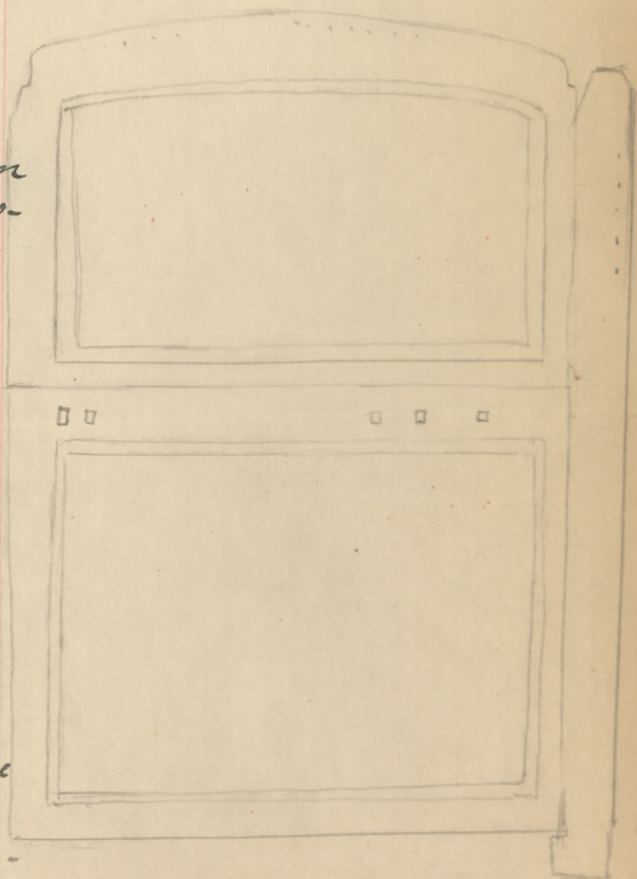

ca 1/5

## Stolen

side er snakt huet  
hvannet bredden blir  
større på midten enn  
ved endene.

Tykkelsen er vedde  
ophræde kanten 1,8 cm  
mens smidtpartiet  
(det nedstærre)

felt er 1,3 cm. tykt.  
Ligesom ved de  
ovenfor beskrevne  
bretter er det nemlig  
litt unnerfor brettet  
et langt nedstærret  
et felt som ligger  
ca 0,7 cm. dybere  
enn kanten.

Dette felt er 35,5 cm.  
langt og over 20 cm.  
breit, men dets bredde  
kan ikke måles  
sikkert. Dermed fram-  
kommer det en  
smal ramme  
som går helt rundt  
ryggen. Ved brettets  
underkant er ryg-  
ens ramme av-  
slutt så at dens  
bredde ikke kan  
angis, men den  
kan iallfall vært  
over 1 cm. bred, ved  
smalsidene er bred-  
den 4 cm og ved over-  
kanten id 3,8 cm.  
Langs overkanten  
og smalsidene har  
rammen vært  
pyntet med tre hori-  
sontale parallelle  
linjer og to slike har

## Stolen

vistnokk og sei vært  
anbragt ved overkanten,  
men da denne stue er  
fullstendig bevart ses  
det nu bare en linje  
der. Dette brett er ikke  
utstyrt med tapper i  
smalsidene derimot  
er disse sider anfasede  
i kanterne for å passe  
inn i falsen i de  
bakre fjørnestolper.

Stolene har vært  
holdt i stilling ved  
hjelp av bakkbrettets  
tapper så at det for  
ryggens vedkommende  
har vært tilstrøkkely  
å feste den anfasede  
kant i stolpernes  
fals. (Utdeles det  
sammne arrangement  
gjenfinnes vi på Blaker-  
stolen, hvor ryggens  
smalsider ikke er ut-  
styrt med tapper, men  
feste i en fals i stolperne).

Ryggens overkanter  
ingen forhåttede  
huller således som  
ved brettets overkant  
bak, derimot ses  
nu langs kanten  
øverst 10 småmerker  
efter små stifter og  
da overkanten var  
røstet. har det sikkert  
vært vært enda flere  
Det er små merker  
av samme art som  
vi ovenfor har be-  
skrevet for de bakre

## Stolen

hjørnestolens ved-  
 kumrende og som  
 sandtylqvist er mærket  
 efter stifter som har  
 fastholdt ryggens  
 bledring (se Biings  
opmålings-tegning)  
 Er Sketeligs skisser  
 fra utgravningen  
 i hans skisseboks  
 fremgår det ganske  
 tydelig at ryggen  
 har vært a-råret  
 med det utskårne  
 felt bakover og  
 dette felt har vært  
 pyntet med maleri  
 (s. det utskårne  
 felt på Blakerstolens  
 rygg som også vender  
 bakover) På nærværende  
 stol har ryggen  
 glatte side vært  
 innover og har vært  
 stoppet eller rullfall  
 klædt med et teppe  
 som har vært festet  
 på baksiden av  
 ryggen og på stolpene  
 ved små stifter  
 Ryggen er nu  
 meget dårlig bevart  
 det mangler store  
 dele av skindpartiet  
 og av kantene. Som  
 den nu foreligger er  
 den sammensatt  
 av ca 22 brūdstykker.  
 Løst ved dette no  
 ligger ialt 27 mindre  
 stykker av tre

som ikke har pænnet  
sammensettes med det  
øvrige.

### Stolens sidestykker.

Som det ses af Just  
Bings opmålingstegning  
har stolens sidestykker  
hat en skrå og en  
rettinget smalside idet  
den skrå smalside  
har ligget an mod  
stolens bakre hjørne  
stolper så at disse  
stolper og bakkene og  
ryggen har fået en svagt  
bakraud skrående  
stilling, hvorved stolen  
er blevet mere bekvem  
å sætte på (se skissen  
536). På grunn af  
brettene ere skrå  
smalside blir det  
mulig å bestemme  
me hvilken side  
af stolen disse to  
bretter har hørt  
til idet den skrå side  
har vendt bakover.  
Vi begynder derfor  
med å beskrive:

g) Det venstre sidestykke.  
Dette er en bok og dets  
form har vært som  
fargitt på Bings  
håndskrevne skisse.  
Dets længde har ved  
overmålingen vært  
38 cm og ved under-  
målingen ca 35,7-36 cm.

Stolens

Uly. Paol II. Hylle 2

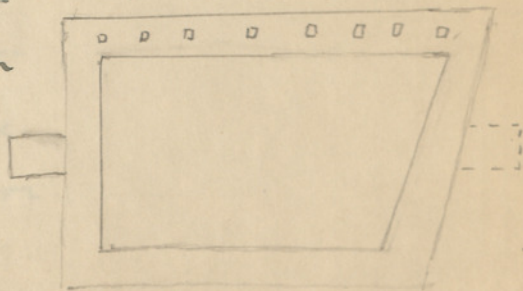

## Stolen

Da det er noget skadet kan længden nederst ikke angives aldeles bestemt. På den forreste smal-side er bredden 35 cm og på midten 34,5 cm. Mulig har den op-rundelige bredde her også vært 35 cm. Buhøst er bredden nu ca 32 cm, men har antagelig oprin-nelig vært noget større. Boret er nemlig stærkt skadet i denne ende. Mens brettets forreste smal-side er rettløst er den bakkede strå-nende fra overkanten ned til underkanten. Boretets tykkelse er ca 1,9 cm. Formen er forøvrig samved de ovenfor beskrev-ne bretter. Litt innen for kanten er ned-skåret et forsidig furdypet felt som ifølge Birings måling er skåret med 0,6 cm i brettet. Dette felt er nu 27,5 cm langt og 25,5 cm bredt. Rundt feltet løper en opskåret kant helt rundt brettet hvorved det dannes en ramme omkring dette. Denne ramme er ved brettets under-

kant 4,5 cm bred  
 ved smalsidene 35-45 cm.  
 bredt idet den er litt  
 upunkt spåret og ved  
 overkanten 4 cm. bred.  
 Ved brettets underkanten  
 rammen 4,5 cm. bred.  
 Luthunnenfor rammen  
 er det helt rundt brettet  
 anbragt tre horisontale  
 linjer som er nedskåret  
 i brettets overflate. Ved  
 brettets overkant er  
 det i rammen an-  
 bragt en rekke små  
 forskartede huller med  
 en noget varierende  
 innbyrdes avstand.  
 Avstanden varierer  
 mellom 2,5 og 5 cm.  
 Da overkanten er sterkt  
 avsluttet kan bare  
 fem av hullene ses  
 tydelig, men det ses ialt  
 fall spor efter minst fire-  
 fem til. Tallet for det  
 langs overkanten så-  
 ledes vært mellom  
 9 og 10 huller. Hullene  
 er litt uregelmessig  
 anbragt. Dette brett  
 har bare buter  
 tapp i hver ende  
 hvilket svarer til tapp-  
 hullene i de bakre  
 og i de forreste hjørne-  
 stolper. Da brettets  
 bakre ende er sterkt  
 skadet mangler tappen  
 helt men fra det til-  
 svarende høire sidesjok-  
 ke og fra stolpernes



## Stolen

fuller vet vi at det har vært utstyrt med en tapp i hver ende. Den høyeste tapp ved brettets forreste ende er lambragt 15 cm.

under overkanten og 14,5 cm. over underkanten. Dens lengde er 3,8 cm. og dens bredde 6 cm. på midten og 5,7 cm. ved endene. For dette Brett mangler nu adskillige stykker av den høye smalside og likeledes hele briddpartiet. Brettet er som det nu foreligger sammen- sat av ca 20 brud- stykker.

Mag. stapp IV Hylle 2.

h) Ca 33 små brudstykker av det under d bestevorne brett som har <sup>blå</sup> kinnret sammenettes med det øvrige

Mag. Reol II Hylle 2.

i) Det høye sidestykke av bøk  
Formen har vært utdeles som ved øverfor. Brettets lengde har ved overkanten vært 38 cm og ved underkanten er det så skadet at sikre mål ikke kan angis,

## Stolen

men længden har  
vel været antageligt  
som ved gavenfor. Bækket  
er bredden nu ca 30cm,  
men på midten og  
foran kan bredden ikke  
måles på grund af  
bestudigelser. Brettets  
største tykkelse er ca  
1,9cm. Forøvrigt er  
formen aldeles som  
ved g.

På nærværende brett  
er begge tappere bevarede.  
På brettets bakkende ende  
sitter tappen ca 14cm  
over overkanten  
og ca 13-14cm over  
underkanten. Det sidste  
mål kan ikke an-  
gives sikkert på grund  
af bestudigelser. Tap-  
peren er nu avsluttet  
men passer på sin  
plads den er 3,5cm  
lang og nu 4cm bred  
målt har den an-  
tageligt været lidt  
bredere. På brettets  
forreste ende er tap-  
pen anbragt 14cm  
under brettets  
underkant. Dens  
bredde er ca 4-4,5cm  
men da den nu er  
avbruttet kan dens  
længde ikke længere  
angives. Dette brett  
meget stærkt skadet  
således mangler mest-  
parten af underkanten  
et stykke af overkantens