

Sheteligs slede

itte er like tydelig
 utarbeidet på alle
 fire buddene. Finene
 er meget store og
 flate med merke
 efter en stift i
 midten, de har sita-
 bert hat en pålagt
 plate av metal.
 Nakkpartiet er av-
 grenset med en
 linje som et særlig
 felt og er monstret
 med åpne rombe-
 snitt, det virker som
 det skulde antyde
 en markte redaver
 nakkem. Hele formen
 er glatt og er helt
 behandlet med
 kraftig plastisk
 utforming. Den
 minner for så
 vidt om branne-
 hodene på vagnen
 som det alene
 er ett glatt dyre-
 hode uten nogen
 tilsetning av
 ornamentikk.
 Det er den enkelt-
 og mest oppren-
 lige form blandt
 alle de plastiske
 dyre hodene i
 "Osbergfundet"
 (Se avbildning
 l c s 85 fig 72 og
 s 86 fig 73)
 Da alle fire
 dyrehodestolper er
 av nogenlunde

Isheteligs slæde

samme størrelse og av samme kunststofgjort angir vi de viktigste mål for en av dem nemlig lavere højere dyrehovedstolpe (h på skissen) Detaljerete oplysninger om stolpernes nuværende tilstand finnes nedenfor. Stolper er 42,5 cm lang fra dyrehodets isse og til underkanten. Hodets største bredde er 8,5 cm. målt rett over nosen og ved halsen er bredden 6,1 cm. Lengden fra underkanten av halsen og ned til stolpens nedre ende er 34 cm. Bredden er på midten 6,5 cm og tykkelsen er 6 mm. I den side som vender inn mot langsiden er utstøret en 30 cm bred og 9,6 cm dyp fult i langsiden's fulle bredde hvori derre er inn-tappet og lengere inne i stolpen er et avlangt hull (42 på skissen) som er 85 cm langt og 3,5 cm bredt i øvre ende men bare 3 cm bredt i nedre ende og hvori langsiden's endetapp er festet og ført thers igjennem så at den har vært syrlig på stolpens ytterside. I den side som har vendt inn mot den lavere

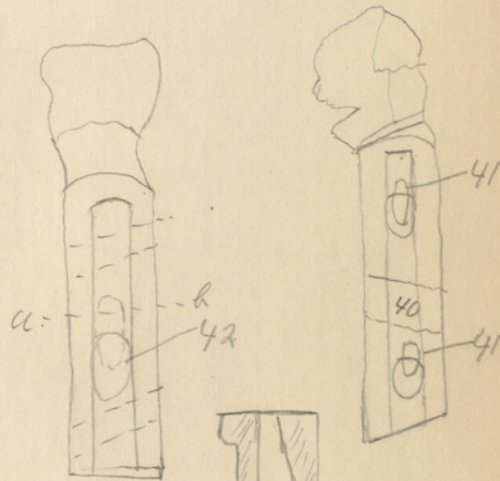

Snit a-b.

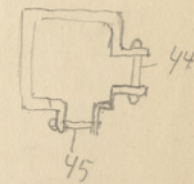

Sammens

Ghetelijs slede

gavlside er utokkaret
 en 30 cm. bred fals
 som er 0,7 cm dypt i
 gavlsidens fulle bredd
 hvori denne er inn-
 tappet og lengere inne
 i stolpen er anbragt
 et avlange huller
 (41 på skussen) et
 nær overkant og ett
 nær underkant.
 Hullene er ca 5 cm
 lange og 2,5 cm brede
 hvori gavlsidens to
 endetapper er festet
 og ført tvers igjennom
 så at de er synlig
 på stolpens ytter-
 side til høyre. Forøvrig
 henvises til 7 C.
Steerlands dyrnål-
 tegning og
 i gehiør Just
Birgys oppmålings-
 skisse av denne
 stolpe i Osebergar-
 kubet. På Birgys
 skisse finnes alle
 detaljer anført.

Den venstre bakre
dyrehodestolpe (a
 på skussen s 444)
 er 42,5 cm høi. Den
 er nu sammensatt
 av flere brød stykker
 hele dyrehodets
 ansikt er avsløtt

Den høire bakre
dyrehodestolpe (b
 på skussen s 444)

er 42,5 cm. høi. Den er sammensat af flere brudstykker. I dens nedre ende mangler et større parti som har været erstattet med tift.

Den forreste høire dyrebudestolpe (c på skussen 2444) er ca 43 cm. høi. Den er sammensat af mange brudstykker. Næsten hele brudpartiet har været erstattet med tift.

Den forreste venstre dyrebudestolpe (d på skussen 2444) er ca 42 cm høi. Den er sammensat af fire brudstykker, men er forholdsvis godt bevaret.

Forintem de ovenfor beskrevne dele hører også følgende stykker som foreligger løst til Sketeligs slede:

Ad 1904 no 198 her gitt 1904 no 242.

a) 54 fragmenter antre av sledens batre gavl. Desuten ligger det ved dette no en rund 4,6 cm lang og 2,3 cm tykk trepinne. Dens nedre ende som er avbrutt er tykkere enn jinnen forøvrig. Ivre ende er meget pent tilshåret. Ennvidere

Sketelig slede

De nedenfor beskrevne småsaker oppbevares i mantran under Sketelig slede i Osebergsalen.

I heteligs slede

finnes det et 12,3
cm. langt fragment
av et av de gerbe-
slag som har tynt
til å holde dyrebode-
stolperne fast til
harnen.

Be-slages bredde som
på midten er 1/10 cm
tiltar meget mot
den ene ende hvori
det sitter en nåle.

b) 42 1904 no 199 Her gitt
no 1904 no 242 a.

Ca 23 fragmenter
av tre av sledens
håire langsider.

Fire fragmenter av
det ovenfor beskrevne
gerbeslag (se s 480)
som har tynt til
å feste dyrebodestolpe-
ne til harnens
sider. Alle fragmente-
ne er meget sterkt
forbriet og ingen
av beslagene forekommer
komplette. I stedet
av rust. Alle
meget sterkt inn-
skrumpede stykker
av tynt tang

42 1904 no 200
her gitt no 1904
no 242.

c) Tyv fragmenter
av det horisan-
tale Brett bak
sledens fram

300 fragmenter av små
knaglar de flesta
avbrutna i begge ändar.
Tre små tyfne järn-
stiftar, lilla tyfne i övre
ändan i nedre ände,
men utan egentliga hoder.

AD 1904 no 102 her gitt no
1904 no 242 d.

d) 26 fragmenter av tre
hvarann iallfall flera
av de större styfne
har hört till större dyre-
hodsstolpe (1904 no 102) foran
nå Gheteligs slede. Dessuten
ligger det ved dette no
före knaglar av järn
med förtinrade hoder
av den samma form
som har prydet
sledens förstycke og
bakhett, emvidere
to garriske små knaglar
ved flate hoder, fem
små sølvhoder til knaglar
prydet med en perle-
lange langs kantene,
en forrustet stærp
og en jernspiser, tre
små dyrebør. De siste
oversemt Bergens Museums
zoologiske afdeling

AD 1904 no 203, her gitt
no 1904 no 242 e

e) et komplett järn-
beslag av den ovenfor
s 2420 beskrevne form
som har tjent

Gheteligs slede

Ihetelys slede

til å holde dyrebode-
stølpene fast til hammeren.
Beslaget er nu meget
forbøiet. Formen
er som russet 486
nederst viser nærmest
firsiden. I to av
siderne er anbragt
nagler som har
vært festet til hammerens
lunnside og gav l.
Naglene har på den
ene side et stort
hude og har på den
annen side hat
klintylplater som
på svarvarende
eternylplar er falt
av

Beslagets bredde er
nu 10,7 cm. Det er dan-
net av tykke flate
og firsidige jern-
plader hvis bredde
er ca 1 cm, tykkel-
sen er 0,2 cm. Ved
dette nu ligger desuten
syv fragmenter av
et lignende beslag,
ved fem av disse
finnes en av
klintnaglene bevar-
t på sin plass for-
øvrig er alle frag-
mentene meget
sterkt forbøiet og
forruptet.

Høst ligger to klint-
nagler som fram
hørt til beslagene,
den ene av disse

hur blankplaten bevarat
omönn i ruget skadet
tillstånd. Enn vidare före
ligger det ved detta no ta
små silverboder till nit-
naglar prykt med en
perlelinje längs kanten
og to små nitnaglar
av järn med flate
hoder. Disse flere nager
er alle fragmentarisk
bevarat

Ad 1904 no 208 her gitt
no 1904 no 242 f.

f) er hel del større
og mindre fragmenter
av spilere til Pheteligs
slæde, hertil kommer
endel ganske små og
helt ubestemmelige
fragmenter av tre

Ad 1904 no 209 her gitt
no 1904 no 242g - h.

Ad 1904 no 209 er i
Gustafssons hoved-
register anført følgen-
de: "Lærke i rni
slæden, (antagelig til den
tidligere optagne) +
brok til den løse
dyrebodestolpe ved
slæden"

g) Jern
med fal av hoved-
typen Rygh 465 men
stigningsløst og ganske
uten arnager
på både fal og brok.

Pheteligs slæde

1904 no 242g er vistelt
i veggskap i Oseberg
salen

Sketelis slede

Falen er 19,5 cm
fra underkanten
oprydet med den sedvan-
lige opstriede vilst
som er facettert. Proben
er adskillig erkleren-
typeksernyplareto idet
den er helt uten am-
menter. Den adskiller
sig fra dette ved at den
er langere ring og ved
at den nedre ende
her er todelt og avsluttes
i to opprullede spiraler
en til hver side.

Falen er åpen inntil
15 cm fra underkanten.
Omtrent 1 cm fra
denne finnes en
gjerremålende
festeragle. Falen
har et par små
rustflekker, men er
forøvrig fortrinlig
bevart.

Lengde 29,3 cm. Ringens
tverrmål 5,7 cm.

Probets lengde 7,6 cm
Falens største bredde
i underkanten 2,6 cm.
Denne ^{proben} ringle lå
ved høyre nei av
Sketelis slede i
skibets østre side.
Den ses tydelig in-
situ på det fotogra-
fi som er gitt
i Osbergfundet
L 064 fig 44

h) Tre fragmenter av
en liten tenke anjern

hvis enkelte led er dannet ved at en dobbelt jernbøile er bøiet sammen. Bøilen er dannet an en tykk forsidig jernstang. Jensen's enkelte led er 3,9 cm lange. Det længste bevarede stykke an lenthen har i den ene ende et eien-dannet led som på midten sammenholdes ved et forbrantet facettert jernstykke som er smidd an ledet på midten. I dette led er festet en omkring som er 3 cm i diameter. Ringen har nærmest forsidig tværsnitt og dens bredside er prydet i ved en rundt-løperende fure. Ringen er festet et litet forsidig jernbeslag som er bøiet an ringen hvori det er festet to nit nagler. Beslagets længde er 3,8 cm og dets største bredde er 1,8 cm. Jensen's tre bevarede dele har en længde an henholdsvis 15,2 - 14,5 og 10 cm.

i) En tykk jernstang hvis ene ende er anrbøiet og hvis anden ende er flathammret til en liten horisontal plate. Stykket har antagelig vært festet i den ene ende an en lenth

I det følgende slide