

Järnbespel 173

I nedre ende mang-
ler den ytterste del
og i övre ende
någon stykker av
kanten som har
mättet erstattes med
hitt. Ved fjernspringet
hvoritappen til tier-
stykket & har vært
festet er et par
stykker løse og har
mättet festes med
ståltråd.

Dette stykkes nuværen-
de hovedlængde er 4,35
cm. Dets største
bredde er 7,6 cm.
Købt i alium og
smurt med
matlak. Tegnet
i Theteligs skisse-
bok. Opmålings-
tegnis foreligger

v-h oplagt i ulag skapt
bylde 7

b) Fjern brudstykker
av en liter skål
av tre, hvis form
ikke har nærmere
bestemmes. Alle
skåls sider er
avbrutt og dens
övre del mangler.
Formen er altså
flat. Tre av stykkene
passer sammen i
bruddet, mens det
første ikke passer
sammen med det
övrigt. Det største
stykkes nuværende
længde er 11,3 cm. og
nuværende største

bredde 9,2 cm. Ved dette
 no ligger også to
 små trestykker som
 nemlig har sidet
 sammen med lette
 har, men deres plass
 kan ikke angis

c) Glædetak av tre
 til en trestål av form
 som skissen. Det hører
 sandsynligvis sammen
 med skålen & ovenfor
 som det ses av skissen
 har det nærmest skålen
 hat to små hornagtige
 fremspunng som har
 vært anbragt innimot
 trestålens sider. Avtrent
 1/3 cm. innover hånd-
 takets innadvendende
 kant følger to runde
 huller med en inn-
 byrdes avstand av 1 cm.
 Ved hjelp av disse har
 antagelig håndtaket vært
 fastsurret til trestålens
 side. Utanfor hullene
 er utskåret en apad-
 båret rubbe av 2,3 cm
 fra denne er hånd-
 takets ytterkant som
 er prydet med en skarpt
 kvartret kant. På under-
 siden er anbragt en av-
 lang liten brott midt
 mellom de to huller. Et
 hankens ene ende er
 et lite stykke i en
 påligning, eller vel
 bevaret. Håndtakets lengde
 6 cm., største bredde 4,6 cm.

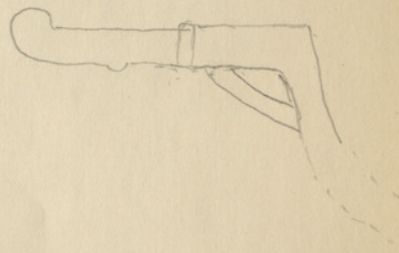
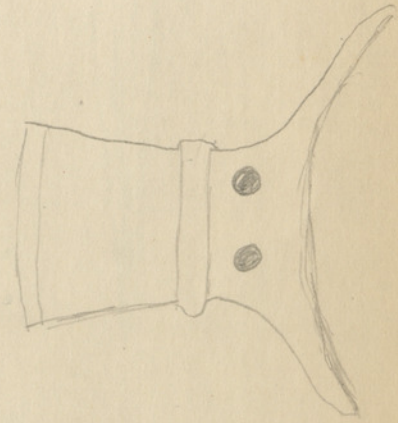

Tegnet i Gheteligs
skissebok.

d) Tre tyvorne
brittler av lök
tlen bupkever.
Två av dem har
före huller, et i
hvert tyvorne og
desuten et ruidti
den ene kant i
siden.

Lengde herholdvis
4,5 og 4,8 cm.

Den ene brittler
er noget skadet i
kanten, og i det
ene tyvorne og den
tredie er fuldstændig
bevaret.

e) En flat firsidig
girn av tre med
tilskærne små
kants i hver end,
tydeligvis beregnet
til å vinne garn
op på. Ifølge Paul
Johannessen har
denne girn
muligvis vært
brukt i forbindelse
med brittlevæven
Lengde 9,4 cm.
Største bredde 1,9 cm.

f) Par av tre
av samme form
som foregående,
men sammensat
av tre benstykke.
I åre ende er

hullet tydelig tilhøret,
i nedre ende mindre
overbyggelig.

Længde 10,3 cm.

Største bredde 1,8 cm.

g) Liten pæle av ben
av forbr som stikken
med flat firsidig tver-
snitt i lære ende
og ovalt tverrsnitt
i nedre ende i bore
ende er et litet rundt
hull. Længde 7 cm.
Største bredde 0,9 cm.



h) En ganske tykke
garnne avtre av
tverrsidig tverrsnitt
med sharp eggformet
kant til den ene side
Bredst i lære ende
og gernt avtager i
bredde mot nedre
ende. Stykket er nu
sammensatt av tre
båndstykker, den nedre
endes spiss mangler.
Nuv. Længde 12,3 cm.
Største bredde 1,5 cm.

i) Seks små trestykker
deriblant et firsidig
stykke som er 6 cm
lengt og 1,8 cm bredt
i den bredeste ende.

k) Nogen ganske små
trestykker

De er derfor beskrevne

tesaker er fæstet i
alun og smurt
med bratlakke.

1904 no 173 fandtes i
gravkammerets
vestre halvdel ved
siden af kisten
1904 no 178 nedenfor
Se Osebergfundet
I pl XI no 173
Til dette no
hører også 4
staver og en liten
rest af bunnen
af en bütte som
er beskrevet oven-
for under 1903 no
24 (Se ovenfor under
løpe no XVII)

1904 no 174

Osebergsalen
Stumptet i Ullug skiff Hylle 2

(174) Dyrehudestolpe
af træ (no 174) det
så kaldte "forbylde
løvehude" Stolpen
er beskrevet ut for-
by af Sketelig i
Osebergfundet II
s 75-73 og artikkelt
s 76. Selve det ses at
arbejdningen be-
står stolpen af et
sterkt luternde hode
hvis ansigt er
prydet med geomet-
riske mønstre
mens nakken er
prydet med dyre-
arvarerter. Disk-
reste deler også
halser, hvis nedre

parte dog er helt glatt
 bare frydet med en
 enkelt horisontal
 linie i overkanten
 I det glatte parts baka-
 side er et firsidig hull
 som er umbrutt 5 cm.
 langt, hvori skaftet
 har vært festet. Det
 er umuttet av en bred
 firsidig fals hvis bredde
 er 5,5 - 6 cm. og som
 har ledet til å holde
 skaftet på plass. Hullet
 går tvers igjennom
 stolpen i dets åpning
 på forsiden har normalt
 oval form og er ca
 5 cm høi. Halsens
 tverrsnitt er ovalt og
 den tiltar i bredde ned-
 mot underkanten.
 For arnamentenes
 vedkommende hen-
 vises til Ghetteligs
 ovenfor nevnte
 beskrivelse.
 Lengden er ca 52 cm.,
 bredden fra snute
 til nakke er 23 cm.
 Halsens største bredde
 er 7 cm. Bredden nederst
 ca 10 cm.
 Som dyrehødestolpen
 nu foreligger er den
 avskullig skadet, men
 har dog bevart sam-
 menhengen. Ansikts-
 tet er skadet er skadet
 i det partiet over
 nesen er bløvet.
 At det er en øre

Dyrehornstolpe 194

mangler de innre partier. Ligeledes er det avsluttet et stykke i rullsen så at rogen av ornamenteene mangler. Her er kalven avsluttet, men har kullet sammen-
settes.

Enn videre er stolpen avsluttet ca 13 cm fra underkanten, men også her har den kullet sammen-
menettes, ornem-
litt mangler.

Til stolpen hører et skaft av tre. Dets samlede lengde er 41 cm. Derav er den forreste flate tykke tappen med ovalt tverrsnitt 9,5 cm. lang. Tappen er boret et hull fra den ene bredside til den annen.

Bakover denne ut-
vider skaftet sig til et 11 cm. langt bredt tykkere firkantet parti, hvorefter endelig følger det lange tykke skaft med rundt tverrsnitt med-
lig skåret. Overgangen fra det forside parti til skaftet er ganske jevn. Selve det runde skafts lengde er ca 45 cm, det er nu ovalt boret.

Skaftet i
Ung. skulpt II
Fig. 8

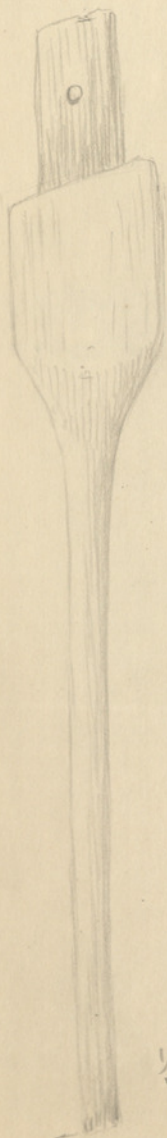

Det er sammensatt av
 tre brūdstykker likesom
 tappen opprinnelig fore-
 lå løst og nu er fittet
 sammen med det øvrige.
 Skaflet er tvist i alun
 og smurt med matolje.
Dyrehodestolpen blev ut-
 stilt i Osebergsalen
 i vann i september
 1913. Pannetter senere
 gjentagne gange stiftet,
 siste gang 11/2 - 1924.
 Den fantes 24 aug-
 ust 1904 i gravkam-
 merets sydøstre
 hjørne ved siden av
 Dyrehodestolpe no 175
 nedenfor. Deres inn-
 lydes plassering
 fremgår av fotografie-
 re no 37-39 hvorav
 et er gjevitt Oseberg-
 fundet I s 42 fig 21
 og desuten av en tegning
 i Sheteligstirselokk
 gjevitt i Osebergfundet
 I s 43 fig 22. Som
 det fremgår av denne
 tegning og Gustafsons
 dagbok (avskriften s 197
 og 199) lå det nær
 Dyrehodene også en
 kugle og en brak
 forlunnet ved ta-
 tanger hvorav rall-
 fall det ere gitt
 gjennom bryften
 av den ene Dyrehode-
 stolpe (se Osebergfundet
 I fig 22) Tangere
 var henholdsvis 172

Dyrhovedestolpe 174-175

og 1,75 m. lange.
 Det ene av dem
 var litt spinklere
 enn det annet.
 Tegret i situ
 i Gheteligs skisse-
 bok, der den fore-
 ligger endel skulde-
 inger og skisser av
 ornamentene like-
 som detaljer av
 ornamentene i
 tegret av frk M.
Abel (Osbergfundet
 III fig 67-69 og 71).
 En rekke fotografier
 foreligger.

1904 no 175

Osbergmønstren
 Skulptur i

(173) Dyrhovedestolpe
 av tre, den såkaldte
paraboliske Dyr-
hovedestolpe".
 Den er utforlig
 beskrevet av
Ghetelig i Osberg-
 fundet III s 118-122
 hvor den også er
 avbildet.
 Som det ses av
 avbildningen er
 stolpen i det hele
 av samme type
 som de ovenfor
 beskrevne. Nederst
 på stolpen er et
 glatt felt, hvor
 skulpten har vært
 inntappet dette
 parti er ornert med
 firpasfigurer av

enkle linjer. Selve dyret
 buket adskiller sig fra
 de tidligere beskrevne
 ved at det har lang
 snute. Det er modellet
 med fast virknings-
 full form. Hæften
 er næsten lukket og
 utøret med store ten-
 ner, bare mellem
 munnrivene er den
 skåret gennem med
 et stort hull, som
 kommer an at det
 gennem hæften har
 vært anbragt et tæg
 (se ovenfor under fund
 oplysningene om fore-
 gående no og Osberg-
 fundet I b 43 fig 22)
 Ansigtet er glatt med
 store runde øine og
 dienbryene utøret
 som en række små
 stripedede felter, fra øien-
 broen går en linje ned
 over kindet.

Forøvrig er isen råk-
 hen og halven delhet av
 plastisk utformede
 dyreornamenter som
 på halven er inn-
 fattet i medaljonger
 For detaljenes vedkom-
 mer henvises til
Shetlands beskrivelse.

Det glatte parti nedst
 er et forandig hull som
 går tværs igennem
 stolpen fra smal-
 side til bredside.
 Hullet er på foranden